



2022



**§16a Miljøgodkendelse af husdyrbrug
Heiselvej 1, 6240 Løgumkloster**

INDHOLDSFORTEGNELSE

INDLEDNING	2
AFGØRELSE OM MILJØGODKENDELSE	3
MILJØTEKNISK BESKRIVELSE OG VURDERING	4
A. OPLYSNINGER OM ANSØGER OG EJERFORHOLD	4
B. OPLYSNINGER OM HUSDYRBRUGET OG DET ANSØGTE	5
1) Indretning og drift af anlæg	5
2) Anlægsarbejder og bygningsmæssige ændringer.....	6
3) Forbindelse til andre husdyrbrug	6
4) Lokalisering og landskab	6
5) Ammoniak	6
6) Lugt	7
7) Øvrige emissioner og gener	8
8) Reststoffer, affald og ressourceforbrug	9
9) Bedste tilgængelige teknik (BAT) - Ammoniak.....	10
10) Eventuelle grænseoverskridende virkninger	10
C. OPLYSNINGER OM IE-HUSDYRBRUGET	10
1) Foranstaltninger ved ophør	10
2) Alternative løsninger og 0-alternativet	10
3) BAT energi, vand, management m.v.	11
4) Ikke-teknisk resumé af væsentlige alternativer til teknologi, teknik og foranstaltninger	11
5) Miljøledelse	11
E og F. OPLYSNINGER M.V. TIL MILJØKONSEKVENSRAPPORT	11
ØVRIGE RELEVANTE OPLYSNINGER	11
VILKÅR	12
HØRINGER	16
KLAGEVEJLEDNING	16
BILAG	17

INDLEDNING

Mikkel Emmertsen har d. 13. oktober 2021 søgt om miljøgodkendelse på ejendommen Heiselvej 1, 6240 Løgumkloster.

Godkendelsen bygger på oplysningerne i ansøgningen med tilhørende bilag, herunder skema 221138.

Godkendelsen indeholder først en miljøteknisk beskrivelse og vurdering af ejendommen, herunder afsnit der vedrører husdyrbrugets påvirkning af omgivelserne. Til sidst er vilkårene for afgørelsen.

Der gives 6 års frist for udnyttelse af godkendelsen.

Historik

Ejendommen har en § 12 miljøgodkendelse fra 3/11-2011, stadfæstet af klagenævnet 18/1-2013 og en § 33 anmeldelse om emissionsorienteret produktionstilpasning fra 19/1 2015. Disse produktionstilladelser bortfalder, når der meddeles miljøgodkendelse efter § 16a.

Miljøgodkendelse § 16a – 2022

der søges både om den fleksibilitet, der ligger i at komme over på stipladsmo-
dellen, samt om bortfald af vilkår om luftrensning da denne er taget af Miljøsty-
relsens teknologiliste.

AFGØRELSE OM MILJØGODKENDELSE

Tønder Kommune meddeler d. 9. juni 2022 miljøgodkendelse til husdyrbruget på Heiselvej 1, 6240 Løgumkloster, med de stillede vilkår.

Godkendelsen er meddelt jf. § 16a i husdyrloven¹. Vurderinger og vilkårsfastsættelse er foretaget efter husdyrgodkendelsesbekendtgørelsen² og husdyrgødningsbekendtgørelsen³. Der godkendes følgende:

Produktionsareal:

1875 m² - Delvis spaltegulv, 25-49 % fast gulv til fleksgruppe slagtesvin og smågrise

820 m² - Fulldrænet gulv (kummer under hele arealet) til fleksgruppe sl. svin og smågrise

381 m² - Toklimastald, delvis spaltegulv til smågrise

37 m² - Dybstrøelse til heste

Gødningsareal

1362 m² gødningsareal til flydende husdyrgødning.

Projekterede anlæg:

Der bygges ikke nyt.

Dispensation:

Der meddeles dispensation til afstandskravet på 15 meter fra stald til vej, og 15 meter fra stald til beboelse på ejendommen. Stald D ligger henholdsvis 11 meter fra vej, og 12 meter fra stuehuset. Der er tale om eksisterende bygninger, hvor overholdelse af afstandskravet ikke er muligt. Dispensationen er meddelt efter husdyrlovens § 9.

Godkendelsen bygger på ansøgers miljøkonsekvensrapport med tilhørende bilag, herunder skema nr. 221138 version 1 indsendt via husdyrgodkendelse.dk.

Det er Tønder Kommunes vurdering, at husdyrbruget har truffet de nødvendige foranstaltninger til at forebygge og begrænse forureningen. Herunder, at husdyrbruget kan drives på stedet under hensyn til omgivelserne, og ikke vil påvirke Natura 2000 områder negativt eller ødelægge plantearter, yngle- eller rasteområder for bilag I og IV arter.

Afgørelsen kan skriftligt påklages til Miljø- og Fødevarerklagenævnet jf. vejledning sidst i godkendelsen.

Per Hendriksen
Miljømedarbejder

Kvalitetssikring:
Dorte Fabrin
Miljømedarbejder

¹ Lovbekendtgørelse nr. 520 af 01. maj 2019 om husdyrbrug og anvendelse af gødning m.v.

² Bekendtgørelse nr 2225 af 27. november 2021 om godkendelse og tilladelse m.v. af husdyrbrug.

³ Bekendtgørelse nr. 2243 af 29. november 2021 om miljøregulering af dyrehold og om opbevaring af gødning.

MILJØTEKNISK BESKRIVELSE OG VURDERING

A. OPLYSNINGER OM ANSØGER OG EJERFORHOLD

1) Bedriftsoplysninger

Heiselvej 1, 6240 Løgumkloster
Ejendomsnr.: 5500004355
CVR: 92978168
CHR: 23987

2) Kontaktoplysninger

Navn: Mikkel Emmertsen
Adresse: Heiselvej 1
Mobil: 2070 6878
E-mail: m.emmertsen@hotmail.com

3) Rådgiver

Navn: Ulla Refshammer Pallesen
Adresse: Jens Terp-Nielsens Vej 13, 6200 Aabenraa
Mobil: 6155 8262
E-mail: upa@landbosyd.dk

4) Andre husdyrbrug der drives sammen med det ansøgte

Ingen andre husdyrbrug med samdrift.

B. OPLYSNINGER OM HUSDYRBRUGET OG DET ANSØGTE**1) Indretning og drift af anlæg****Stald og anlæg**

Oplysninger om ejendommens indretning og drift fremgår af nedenstående figur og tabel.

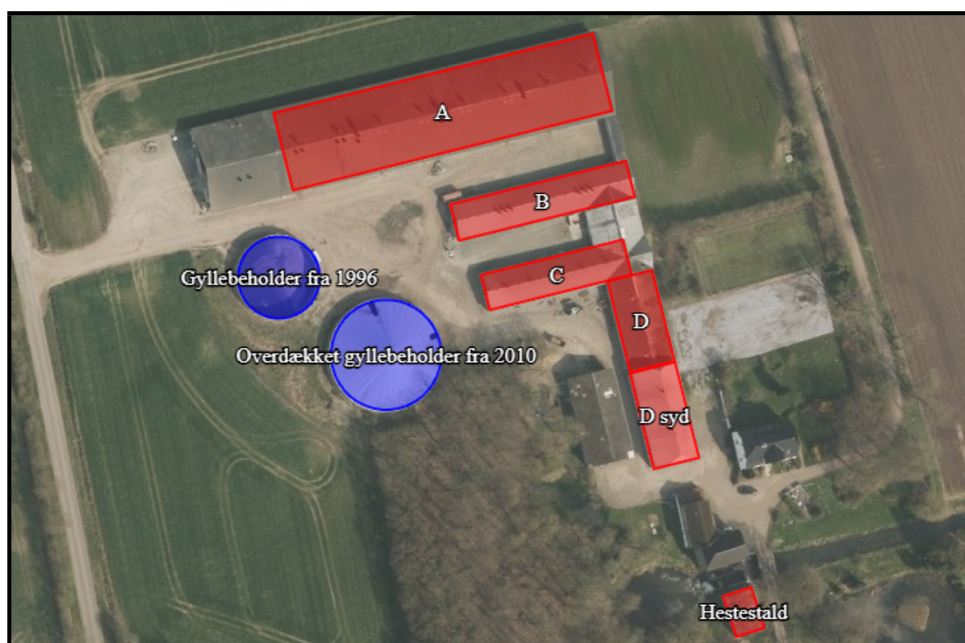

Figur 1: Placering af staldanlæg mv.

Staldnavn	Staldstørrelse (m ²)	Ventilation	Kildehøjde	Produktion	Antal måneder udegående	Produktionsareal (m ²)
Ansøgt drift						
A	2420	Mekanisk ventilation	6 m	(#452637) Flexgruppe: Slagtesvin og Smågrise; 25-49 % fast gulv (#452636) Smågrise. Toklimastald, delvis spaltegulv	0 0	1523 381
B	622	Mekanisk ventilation	6 m	(#326742) Flexgruppe: Slagtesvin og Smågrise; Fulldrænet gulv (kummer under hele arealet)	0	413
C	489	Mekanisk ventilation	6 m	(#326744) Flexgruppe: Slagtesvin og Smågrise; Fulldrænet gulv (kummer under hele arealet)	0	330
D	396	Mekanisk ventilation	6 m	(#437240) Flexgruppe: Slagtesvin og Smågrise; 25-49 % fast gulv (#326746) Flexgruppe: Slagtesvin og Smågrise; Fulldrænet gulv (kummer under hele arealet)	0 0	176 77
D syd	426	Mekanisk ventilation	6 m	(#434919) Flexgruppe: Slagtesvin og Smågrise; 25-49 % fast gulv	0	176
Hestestald	117	Naturlig ventilation	3 m	(#457881) Heste. Dybstrøelse	0	37
Sum						3113

Tabel 1: Oversigt over produktionsareal og gødningsareal

Produktionsarealer

Ansøgers oplysninger fremgår af skema nr. 221138 – afsnit 2, samt at bilag 1 – afsnit 3.3.1.

Tønder Kommune vurderer:

Der stilles vilkår til produktionsarealernes udformning og maximale størrelse. Det vurderes at ansøgers opmåling/beregning af produktionsarealet er tilstrækkelig.

Gødningsofpevaring og -håndtering

Ansøgers oplysninger fremgår af bilag 1 - afsnit 3.1.2.

Tønder Kommune vurderer:

Det fremgår af ansøgers oplysninger, at der er tilstrækkelig ofpevaringskapacitet. Tønder Kommune vurderer, at udbringningsteknikker og ofpevaring af husdyrgødningen lever op til gældende regler på området.

Vi vurderer, at der med ansøgers oplysninger og de stillede vilkår er taget tilstrækkelig hensyn til omkringboende, så gødningshåndtering og -ofpevaring ikke er til væsentlig gene for omgivelserne.

2) Anlægsarbejder og bygningsmæssige ændringer

Ansøgers oplysninger fremgår af bilag 1 - afsnit 3.2.

Tønder Kommune vurderer:

På baggrund af ansøgers oplysninger vurderes det, at der er redegjort tilstrækkelig for de bygningsmæssige ændringer. Der bygges ikke nye stalde eller gyllebeholdere.

3) Forbindelse til andre husdyrbrug

Ansøgers oplysninger fremgår af bilag 1 - afsnit 3.3.

Tønder Kommune vurderer:

På baggrund af ansøgers oplysninger vurderer vi, at anlægget på Heiselvej 1 hverken er teknisk, forureningsmæssigt eller driftsmæssigt forbundet med andre husdyrbrug.

4) Lokalisering og landskab

Ansøgers oplysninger fremgår af bilag 1 - afsnit 3.4.1.

Tønder Kommune vurderer:

Der søges om fleksibilitet til produktion af både smågrise og slagtesvin i dele af anlægget, derfor er afstandskravene i husdyrgodkendelsesbekendtgørelsens §§ 6, 7 og 8 relevante, selv om der ikke bygges nyt eller indrettes nye staldafsnit i eksisterende stalde indenfor afstandskravene.

Stald D er opført med en afstand til vej på 11 meter og en afstand til stuehuset på 12 meter, afstandskravet er 15 meter. Tønder Kommune er indstillet på at meddele dispensation til disse afstandskrav, da der er tale om overgang til fleksgruppe i en eksisterende stald, og overholdelse af afstandskrav ikke er muligt.

5) Ammoniak

Ammoniakfølsom natur (kategori 1, 2 og 3).

Nærmeste kategori 1 natur - Kongens mose og Draved skov - ligger ca. 8 km sydvest for husdyrbruget. Beregninger i ansøgningssystemet viser, at totaldepositionen fra husdyrbruget er 0,0 kg N/ha/år, hvilket er under beskyttelsesniveauets nedre grænse på 0,2 kg N/ha/år totalt.

Nærmeste kategori 2 natur er bjergmose ca. 6,8 km sydvest for husdyrbruget. Beregninger i ansøgningssystemet viser, at totaldepositionen fra husdyrbruget er 0,0 kg N/ha/år, hvilket er under beskyttelsesniveauet på 1,0 kg N/ha/år totalt.

Nærmeste kategori 3 natur er en mose ca. 60 m sydvest for husdyrbruget. Beregninger i ansøgningssystemet viser, at merdepositionen fra husdyrbruget er 0,0 kg N/ha/år for 8-års driften. Hvilket er under beskyttelsesniveauet på 1 kg N/ha/år.

Naturbeskyttelseslovens § 3

Ingen områder omfattet af naturbeskyttelseslovens § 3 vil modtage en merdepositionen > 1,0 kg ammoniak N/ha/år som følge af udvidelsen. Det ansøgte projekt vurderes på den baggrund ikke at give anledning til tilstandsændringer af naturområderne.

6) Lugt

Ansøgers oplysninger fremgår af bilag 1 – afsnit 3.7.

Der er foretaget en beregning af lugtgeneafstanden:

Bebyggelse	Kumulation	Model	Ukorrigeret geneafstand (m)	Korrigeret geneafstand (m)	Vægtet gennemsnitsafstand (m)	Genekriterie overholdt
Korupmarkvej 25	0	NY	317,6	254,1	757,2	Ja
Kirkegade 25A	0	NY	638,3	638,3	575,7	Nej
Bedsted Ejerlav, Bedsted	0	NY	829,5	829,5	480,6	Nej
Bedsted Ejerlav, Bedsted	1	NY	829,5	912,4	731,1	Nej
Bedsted Ejerlav, Bedsted	0	NY	829,5	829,5	711	Nej

Tabel 1: Lugtberegning

Der er foretaget en beregning af lugtgeneafstanden. I forhold til nabobeboelsen på Korupmark 25, er lugtgenekriteriet overholdt. Beregningerne viser, at lugtgenekriteriet ikke er overholdt i forhold til samlet bebyggelse, og byzonen i Bedsted.

Det eksisterende luftrenseanlæg er et BIO-modul luftrensningsanlæg, der ikke er optaget på Miljøstyrelsens teknologiliste, og lugtreduktionseffekten kan derfor ikke dokumenteres. Ifølge producenten Skov A/S, kan anlægget ikke bygges om til et Farm AirClean BIO Flex 2-stage eller 3-stage luftrensningsanlæg, som er de anlæg SKOV A/S fortsat har på Teknologilisten.

Der er mulighed for at kommunen kan fravige lugtgenekriterierne såfremt husdyrbruget overholder kriterierne for at fravige kravene, hvis den vægtede gennemsnitsafstands til byzonen er mere end 50 % af geneafstanden, og lugtemissionen i de enkelte staldafsnit øges ikke.

Beregningerne viser at 58-90 % af lugtgeneafstanden overholdes. Der sker ingen udvidelse af produktionsarealerne i de enkelte stalde og dermed sker der heller ikke en forøgelse af lugtgenerne fra de enkelte stalde. Da kravene i husdyrgodkendelsesbekendtgørelsens § 33 er opfyldt, vurderer Tønder Kommune at beskyttelsesniveauet for lugt kan fraviges.

Da flere naboer til husdyrbruget kan blive generet af lugt ved håndteringen af husdyrgødningen, stilles der vilkår om hyppig udslusning som teknologi til at nedbringe lugtemissionen, samt at der ikke må transporteres husdyrgødning til eller fra ejendommen på lørdage samt søn- og helligdage. Der stilles også vilkår om, at der ikke må omrøres i gyllebeholderne på lørdage samt søndage

og helligdage, og at der ikke må udpumpes gylle til beholderne lørdag søn- og helligdage.

Dermed vurderer Tønder Kommune, at der er taget tilstrækkelige hensyn til de omkringboende.

7) Øvrige emissioner og gener

Støj

Ansøgers oplysninger fremgår af bilag 1 – afsnit 3.8.1.

Tønder Kommune vurderer:

For at sikre de nærmeste nabobeboelser mod væsentlige støjgener stilles der vilkår til det maksimale bidrag til den samlede støjbelastning.

Vi vurderer at vilkåret er tilstrækkelige til at sikre omgivelserne mod væsentlige støjgener.

Rystelser og vibrationer

Ansøgers oplysninger fremgår af bilag 1 – afsnit 3.8.2.

Tønder Kommune vurderer:

På baggrund af husdyrbrugets placering og anvendte maskiner, vurderes rystelser og vibrationer ikke at medføre væsentlige gener for omgivelserne.

Støv

Ansøgers oplysninger fremgår af bilag 1 – afsnit 3.8.3.

Tønder Kommune vurderer:

På baggrund af ansøgers oplysninger vurderes det, at de omkringboende er tilstrækkeligt sikret mod væsentlige daglige støvgener, og at støv kun i sjældne tilfælde f.eks. i forbindelse med høst vil give anledning til gener uden for ejendommen. Der stilles derfor ingen vilkår.

Fluer og skadedyr

Ansøgers oplysninger fremgår af bilag 1 – afsnit 3.8.5.

Tønder Kommune vurderer:

Der er stillet vilkår om hygiejniveau og bekæmpelse så risiko for tilhold af skadedyr reduceres.

Det vurderes, at husdyrbruget vil sørge for god staldhygiejne, forsvarlig foderopbevaring, fjernelse af affald, foder og gødningsrester, så skadedyrsangreb forebygges.

Til- og frakørsel

Ansøgers oplysninger fremgår af bilag 1 - afsnit 3.8.6.

Tønder Kommune vurderer:

Tønder Kommune vurderer, at husdyrbruget har taget tilstrækkelige hensyn til omkringboende og miljøet, således at transporterne ikke er til væsentlig gene for omgivelserne eller udgør en unødigt risiko for miljøet. Der stilles derfor ingen vilkår.

Lys

Ansøgers oplysninger fremgår af bilag 1 – afsnit 3.8.4.

Tønder Kommune vurderer:

Der stilles vilkår om, at ejendommens drift ikke må medføre væsentlige lysgener for omboende og omgivelserne.

Vi vurderer, at der med de stillede vilkår er taget tilstrækkeligt hensyn til de omkringboende.

Driftsforstyrrelser og uheld

Ansøgers oplysninger fremgår af bilag 1 – afsnit 3.13.

Tønder Kommune vurderer:

For at minimere risikoen for forurening i forbindelse med den almindelige daglige drift, stilles der vilkår til opsyn ved gyllepumpning, samt til opbevaring og håndtering af affald, flydende gødning, brændstof mm. Der stilles vilkår om opretholdelse af volden omkring gyllebeholderne.

Vi vurderer, på den baggrund, at der er taget tilstrækkelige hensyn til omgivelserne ved håndtering af husdyrgødning, affald og brændstof.

Olie og kemikalier

Ansøgers oplysninger fremgår af bilag 1 – afsnit 3.9.3.

Tønder Kommune vurderer:

Der stilles vilkår om at olie opbevares indendørs på fast og tæt bund uden afløb. Da markdriften er bortforpagtet, er der ingen kemirum.

På baggrund af ansøgers oplysninger og det stillede vilkår vurderes det, at husdyrbruget opbevarer olie og kemikalier forsvarligt.

Egenkontrol og management

Ansøgers oplysninger fremgår af bilag 1 – afsnit 3.11.

Tønder Kommune vurderer:

Der er stillet vilkår om egenkontrol med hyppig udslusning, i overensstemmelse med Miljøstyrelsens vejledninger.

Tønder Kommune vurderer på den baggrund, at der anvendes godt landmandskab med hensyn til management.

8) Reststoffer, affald og ressourceforbrug

Spildevand

Ansøgers oplysninger fremgår af bilag 1 – afsnit 3.9.4.

Tønder Kommune vurderer:

På baggrund af ansøgers oplysninger vurderes det, at husdyrbrugets opbevaring og håndtering af spildevand er forsvarlig.

Affald og døde dyr

Ansøgers oplysninger fremgår af bilag 1 – afsnit 3.9.1.

Tønder Kommune vurderer:

Der stilles vilkår om opbevaring af fast og flydende affald. Under forudsætning af, at vilkårene om affaldshåndtering, egenkontrol og ressourceforbrug overholdes, og affald i øvrigt bortskaffes ifølge kommunens affaldsregulativ, vurderer vi, at der tages tilstrækkelige hensyn til omgivelserne, og at mulighederne for genanvendelse og recirkulation udnyttes.

Energiforbrug

Ansøgers oplysninger fremgår af bilag 1 – afsnit 4.2.2.

Tønder Kommune vurderer:

Der er stillet desuden vilkår om egenkontrol af energiforbruget.

Tønder Kommune vurderer på baggrund af ansøgers oplysninger, at der anvendes energibesparende foranstaltninger på ejendommen.

Vandforbrug

Ansøgers oplysninger fremgår af bilag 1 – afsnit 4.2.3.

Tønder Kommune vurderer:

For at sikre den bedste udnyttelse af ressourcerne, stilles der vilkår om registrering af vandforbruget. På den baggrund vurderer Tønder Kommune, at der anvendes vandbesparende foranstaltninger på ejendommen.

9) Bedste tilgængelige teknik (BAT) - Ammoniak

Ansøgers oplysninger fremgår af bilag 1 – afsnit 3.10.

Tønder Kommune vurderer:

Tønder Kommune har fastlagt et BAT-emissionsniveau på 6.052 kg N/år ud fra bilag 3 til husdyrgodkendelsesbekendtgørelsen. Det fremgår af ansøgningen, at den samlede ammoniakemission fra husdyrbruget udgør 6.052 kg N/år.

BAT fastholdes ved, at der stilles fastholdende vilkår om gulvsystemernes indretning og om overdækning af gyllebeholder.

Tønder Kommune vurderer på den baggrund at BAT er overholdt.

10) Eventuelle grænseoverskridende virkninger

Ansøgers oplysninger fremgår af bilag 1 – afsnit 3.16.

Tønder Kommune vurderer:

Tønder Kommune er enig i ansøgers vurdering om, at der ikke er grænseoverskridende virkninger, da grænsen ligger 19 km. mod syd.

C. OPLYSNINGER OM IE-HUSDYRBRUGET

1) Foranstaltninger ved ophør

Ansøgers oplysninger fremgår af bilag 1 – afsnit 4.1.

Tønder Kommune vurderer:

Tønder kommune vurderer at ansøger tager tilstrækkelig hånd om situationen ved ophør så der ikke sker skade på miljøet. Der stilles fastholdende vilkår til dette.

2) Alternative løsninger og 0-alternativet

Ansøgers oplysninger fremgår af bilag 1 – afsnit 3.17.

Tønder Kommune vurderer:

Tønder kommune vurderer at ansøger har undersøgt de væsentlige alternativer og 0 alternativet.

3) BAT energi, vand, management m.v.

Ansøgers oplysninger fremgår af bilag 1 – afsnit 4.2.

Tønder Kommune vurderer:

Ansøgers redegørelse viser at det ansøgte projekt anvender BAT mht. energi, vand og råvarer. Der stilles fastholdende vilkår til BAT.

4) Ikke-teknisk resumé af væsentlige alternativer til teknologi, teknik og foranstaltninger

Ansøgers oplysninger fremgår af bilag 1 – afsnit 2.

5) Miljøledelse

Ansøgers oplysninger fremgår af bilag 1 – afsnit 4.2.4.

Tønder Kommune vurderer:

Tønder Kommune vurderer på baggrund af ovenstående, at der anvendes BAT med hensyn til management og egenkontrol.

E og F. OPLYSNINGER M.V. TIL MILJØKONSEKVENSRAPPORT

Ved en ansøgning om godkendelse efter husdyrlovens § 16 a, skal ansøgningsmaterialet kunne udgøre en miljøkonsekvensrapport. Kommunen skal gennemgå og bruge rapporten. Tønder Kommune har gennemgået rapporten og har brugt oplysninger i den miljøtekniske beskrivelse og vurdering.

Ansøgers ikke tekniske resume af miljøkonsekvensrapporten fremgår af bilag 1 – afsnit 2.

ØVRIGE RELEVANTE OPLYSNINGER

Habitatvurdering

Nærmeste Natura 2000-område er Kongens mose og Draved Skov, som ligger ca. 8,3 km sydvest for husdyrbruget. Beregninger viser, at totaldepositionen fra husdyrbruget vil udgøre 0,0 kg N/ha/år i nærmeste punkt på området efter udvidelsen.

Vi vurderer, at det ansøgte projekt ikke kan få negativ virkning på Natura 2000 området, herunder de arter og naturtyper, som området er udpeget for at beskytte. Vi vurderer også, at det ansøgte projekt ikke i kumulation med andre projekter vil få negativ virkning på udpegningsgrundlaget for området som følge af ammoniak.

Tønder Kommune konkluderer, at det ikke er nødvendigt at foretage en miljøkonsekvensvurdering.

Bilag I arter

Husdyrbrugets anlæg ligger ikke i fuglebeskyttelsesområde. Nærmeste fuglebeskyttelsesområde er ligger ca. 8,3 km mod vest. Det vurderes, alene på grund af afstanden, at projektet ikke vil kunne påvirke bilag I-arter.

Bilag IV arter

Tønder Kommune vurderer, at projektet ikke vil have en negativ indflydelse på de forskellige bilag IV-arter, da der ikke ændres på vandhuller eller andre potentielle levesteder. Der fjernes ikke gamle bygninger og fældes ikke store træer, der kunne være levested for flagermus.

Det vurderes på den baggrund, at projektet ikke vil medføre, at yngle- og rasteområder for bilag IV arter beskadiges eller ødelægges.

VILKÅR

Når godkendelsen udnyttes skal vilkårene overholdes. Godkendelsen meddeles på følgende vilkår:

1. Det tilladte produktionsareal må maksimalt være som angivet i nedenstående figur og tabel.

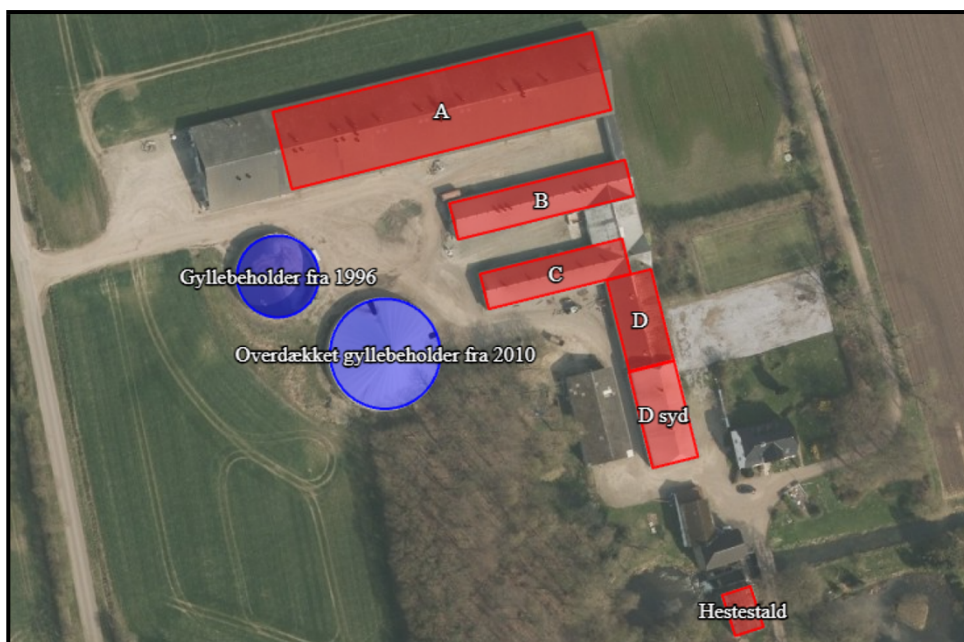

Figur 3: Placering af staldanlæg mv.

Staldnavn	Staldstørrelse (m ²)	Ventilation	Kildehøjde	Produktion	Antal måneder udegående	Produktionsareal (m ²)
Ansøgt drift						
A	2420	Mekanisk ventilation	6 m	(#452637) Flexgruppe: Slagtesvin og Smågrise; 25-49 % fast gulv (#452636) Smågrise. Toklimastald, delvis spaltegulv	0 0	1523 381
B	622	Mekanisk ventilation	6 m	(#326742) Flexgruppe: Slagtesvin og Smågrise; Fulddrænet gulv (kummer under hele arealet)	0	413
C	489	Mekanisk ventilation	6 m	(#326744) Flexgruppe: Slagtesvin og Smågrise; Fulddrænet gulv (kummer under hele arealet)	0	330
D	396	Mekanisk ventilation	6 m	(#437240) Flexgruppe: Slagtesvin og Smågrise; 25-49 % fast gulv (#326746) Flexgruppe: Slagtesvin og Smågrise; Fulddrænet gulv (kummer under hele arealet)	0 0	176 77
D syd	426	Mekanisk ventilation	6 m	(#434919) Flexgruppe: Slagtesvin og Smågrise; 25-49 % fast gulv	0	176
Hestestald	117	Naturlig ventilation	3 m	(#457881) Heste. Dybstrøelse	0	37
Sum						3113

Tabel 2: Oversigt over produktionsareal og gødningsareal

2. Dyretypen skal være som angivet i tabellen (placering fremgår af figuren med situationsplan under tabellen).:
3. Projektet skal gennemføres som beskrevet i ansøgningsmaterialet og med de ændringer, der fremgår af miljøgodkendelsen.

Gødningsoptbevaring og -håndtering

4. Inden udpumpning af gylle fra staldene skal det sikres, at gyllebeholderne kan rumme den udpumpede mængde gylle.
5. Påfyldning af gyllevogne og evt. tømning af gylle i anden beholder, skal foregå under opsyn.

Hvis der forekommer spild af husdyrgødning skal det straks opsamles.

Ammoniak

6. Gyllebeholderen fra 2010 skal have teltoverdækning med indvendigt skørt.
7. Åbning af teltdugen må kun ske i forbindelse med omrøring, tømning og udbringning af gylle.
8. Såfremt en skade ikke kan repareres inden for en uge, skal der indgås aftale om reparation inden to hverdage efter skadens opståen. Tilsynsmyndigheden underrettes straks herom.

Lugt

9. Der ikke må omrøres i gyllebeholderne eller udpumpes gylle til beholderne på lørdage, samt søn- og helligdage.
10. Der ikke må transporteres husdyrgødning til eller fra ejendommen på lørdage samt søn- og helligdage.
11. Gyllen i gyllekanalerne i stald B, C og D, skal udsluses mindst hver 7. dag.
12. Udslusning skal foretages mellem kl. 8 og 16 og må ikke foretages på lørdage eller søn- og helligdage.

Støj

13. Den eksterne støjbelastning fra husdyrbrugets bygningsparcel, herunder fra stalden og gyllebeholderen, må ikke overstige følgende værdier, målt på nærmeste naboejendom med tilhørende udendørs arealer i tilknytning til boligen:

	Kl.	Midlingstiden	dB(A)
Mandag-fredag	07-18	8 timer	55
Lørdag	07-14	7 timer	55
Lørdag	14-18	4 timer	45
Søn- og helligdage	07-18	8 timer	45
Alle dage	18-22	1 timer	45
Alle dage	22-07	0,5 timer	40
Spidsværtdi	22-07	-	55

Tabel 3: Støjgrænser

De angivne værdier for støjbelastningen er de ækvivalente, korrigerede lydniveauer i dB(A).

Markarbejde med traktorer og landbrugsmaskiner er ikke omfattet af ovennævnte støjgrænser. I forbindelse med høst og korntørring kan grænseværdien om aftenen og om natten forhøjes med 5 dB(A) i høstperioden, dog i højst 6 uger.

Fluer og skadedyr

14. Der skal udføres en effektiv flue- og skadedyrsbekæmpelse i overensstemmelse med gældende retningslinjer fra Aarhus Universitet, Institut for Agroøkologi.
15. Arealerne omkring bygninger og tilkørselsveje skal holdes fri for affald, gødning og foderrester.

Lys

16. Driften må ikke medføre væsentlige lysgener for omboende og omgivelserne.

Driftsforstyrrelser og uheld

17. Beredskabsplanen skal være tilgængelig for husdyrbrugets ansatte og den skal opdateres løbende.
18. Hvis der opbevares flydende gødning, flydende mineraler, flydende kemikalier eller lignende, skal det opbevares i beholdere, der er egnet, dvs. har en stabil udformning, og er lavet af et tæt og solidt materiale. Det område, hvor beholderne står, skal udformes, så den flydende væske tilbageholdes, hvis der sker uheld med beholderne.
19. Voldanlægget, der var et vilkår i godkendelsen fra 2011, der går rundt om gyllebeholderne, der skal kunne tilbageholde det overjordiske indhold af den største beholder, skal opretholdes, og vedligeholdes.
20. Brønde til afløb, tag nedløb og lignende, der ligger inden for opsamlingsområdet til sikring af gylleuheld, skal sikres og vedligeholdes, så der ikke ved uheld med beholderne kan afledes gylle til drænsystemet.

Kemikalier og pesticider

21. Kemikalier skal opbevares indendørs, hvor underlaget har fast bund og er uden afløb.

Olie og brændstof

22. Brændstoftanke skal stå på fast og tæt bund, så spild kan opsamles, og der ikke er mulighed for afløb til jord, kloak, overfladevand eller grundvand.

Egenkontrol og management

23. Alle egenkontroller skal samles i en driftsjournal.
24. Der skal føres driftsjournal over følgende aktiviteter:
 - Forbrug af el, vand og brændstof
 - Vedligeholdelse af ventilationsanlæg
 - Der skal føres logbog over hyppigheden af udslusningen i overensstemmelse med vilkår 11 og 12.

Oplysningerne skal gemmes i minimum 5 år og forevises tilsynsmyndigheden på forlangende.

Spildevand

25. Vask af inventar og redskaber skal foregå med bortledning af spildevand til opsamlingsbeholder

Affald

26. Spildolie og andet flydende farligt affald skal opbevares indendørs i beholdere der er egnet, dvs. har en stabil udformning, og er lavet af et tæt og solidt materiale.
27. Fast farligt affald skal opbevares indendørs på fast og tæt bund.

Energiforbrug

28. Der skal foretages en årlig opgørelse af forbruget af el og brændstof.

Vandforbrug

29. Der skal foretages en årlig opgørelse af husdyrbrugets vandforbrug.

Ophør

30. Ved husdyrbrugets ophør, skal:
Gyllebeholder, fortank med rørsystemer, gyllekanaler/-kummer m.v. tømmes og rengøres.
Gødningsrester og spildevand skal bortskaffes efter gældende regler.
Alle olietanke tømmes.
Restkemikalier, olieaffald, medicinaffald og andet affald bortskaffes i henhold til Tønder Kommunes erhvervsaffaldsregulativ.

HØRINGER

Idehøring

Ansøgningen blev 4. marts 2022 annonceret i 14 dage på <https://dma.mst.dk/>.

Høring af parter, naboer og andre berørte

Tønder Kommune vurderer, at de personer, som skal høres i sagen, er ansøger og ejere/lejere af bebyggelse, der ligger inden for lugtkonsekvenszonen på 923 meter. De har derfor modtaget et brev om projektet og fået mulighed for at sende bemærkninger ind.

Tønder Kommune har derudover vurderet, om der er naboer, der skal orienteres om sagen. Naboer i husdyrlovens forstand defineres som ejere af ejendomme, der matrikulært grænser op til den ejendom, hvorpå anlægget er beliggende. Naboer skal orienteres, med mindre kommunen skønner, at det, der er søgt om, har underordnet betydning for naboen. Det er kommunens opfattelse, at såfremt der på de tilstødende matrikler ikke er bebyggelse på både husdyrbrugets og naboens matrikel, så har det ansøgte som udgangspunkt underordnet betydning. Ud fra den betragtning er der ikke foretaget orientering af naboer.

Nabo- og partshøringen har givet anledning til bemærkninger omkring lugtgener fra en beboelse i Bedsted, der oplever lugtgener om sommeren når vinden kommer fra sydlige retning. Tønder Kommune har vurderet indsigelsen, og vurderer at der kan gives miljøgodkendelse, da husdyrbruget anvender hyppig udslusning, og at beskyttelsesniveauet for lugt, under anvendelse af 50% reglen er overholdt.

KLAGEVEJLEDNING

Hvis du ønsker at klage over denne afgørelse, kan du klage til Miljø- og Fødevarerklagenævnet. Bemærk at klagenævnet 1. februar 2017 har skiftet navn, så der kan være flere steder, hvor det stadig står navngivet som Natur- og Miljøklagenævnet. Klageportalen ligger på www.borger.dk og www.virk.dk. Du logger på www.borger.dk eller www.virk.dk, ligesom du plejer, typisk med NEM-ID. Klagen sendes gennem Klageportalen til den myndighed, der har truffet afgørelsen. En klage er indgivet, når den er tilgængelig for myndigheden i Klageportalen. Når du klager, skal du betale et gebyr på 900 kr. som privatperson og 1.800 kr. som virksomhed eller organisation. Du betaler gebyret med betalingskort i Klageportalen.

Miljø- og Fødevarerklagenævnet skal som udgangspunkt afvise en klage, der kommer uden om Klageportalen, hvis der ikke er særlige grunde til det. Hvis du ønsker at blive fritaget for at bruge Klageportalen, skal du sende en begrundet anmodning til den myndighed, der har truffet afgørelse i sagen. Myndigheden videresender herefter anmodningen til Miljø- og Fødevarerklagenævnet, som træffer afgørelse om, hvorvidt din anmodning kan imødekommes.

Klagen skal være modtaget senest torsdag d. 7. juli 2022

Du kan vælge at få denne afgørelse prøvet ved domstolen. Retssagen skal være anlagt inden 6 måneder fra den dag, afgørelsen er meddelt.

Hvis afgørelsen påklages, kan klagemyndigheden beslutte at ændre vilkårene i tilladelsen eller helt at ophæve tilladelsen. Hvis tilladelsen

udnyttes inden klagefristens udløb – og inden en eventuel klage er afgjort af klagemyndigheden – sker udnyttelsen på virksomhedens ansvar.

BILAG

Bilag 1: Miljøkonsekvensrapport fra ansøger.