

Returadresse
Land og Vand, Landbrug
Smed Sørensens Vej 1, 6950 Ringkøbing



Ringkøbing-Skjern Kommune

BE Agro ApS v/ Just Enggrob
Tueshøj 1
6950 Ringkøbing

Sagsbehandler
Anne Marie Susgaard
Direkte telefon
9974 1570
E-post
Anne.marie.susgaard@rksk.
dk
Dato
7. oktober 2016
Sagsnummer
16-031549

Skift mellem dyretyper i eksisterende stalde på

**husdyrbruget på adressen
Høbrovej 23, 6950 Ringkøbing**

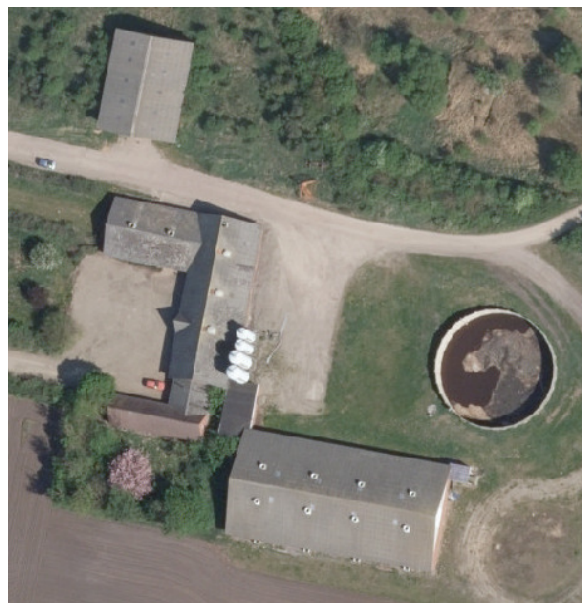

Virksomhedens art:
Matrikel nr.:
Betegnelse:

Slagtesvineproduktion
5a m.fl., Den nordlige Del, Hee
Husdyrbruget er omfattet af § 17, stk. 3 i
Bekendtgørelse af lov om miljøgodkendelse
m.v. af husdyrbrug
Ringkøbing-Skjern Kommune
Inga-Merethe Larsen, RKS

Tilsynsmyndighed:
Kvalitetssikret af:

Stamblad:

Bedriftens ejer af bygninger	Bukholt Ejendomme Aps. Røgindvej 18, 6940 Lem	
Ejer af dyrehold og driftsansvarlig	BE Agro ApS v/Just Enggrob Tueshøj 1, 6950 Ringkøbing	
Bedriftens adresse	Høbrovej 23, 6950 Ringkøbing	
Bedriftens miljøkonsulent	Helle Borum Heden og Fjorden Fastnet telefon: 96 296 666 Mobil: 29 679 435 E-mail: hbo@hflc.dk	
Bedriftens matrikelnumre	5a, 5s, 6r, 9e	Den nordlige Del, Hee
	27i	Den mellemste Del, Hee
Kommune	Ringkøbing-Skjern Kommune	
CVR-nr. / P-nr. / CHR-nr.	36455799 / 1019963485 / 55397	
Ejendomsnummer	18835	
Bedriftens betegnelse	Husdyrbrug omfattet af § 17, stk. 3 i Bekendtgørelse af lov om miljøgodkendelse m.v. af husdyrbrug	

Oplysninger om husdyrbruget:

Dyrehold	Nuværende produktion		Fremtidig produktion	
	Antal	DE	Antal	DE
Slagtesvin (32-107 kg)	4450	114,1		
Slagtesvin (30-110 kg)			4150	113,5
I alt		114,1		113,5
Bygningsmæssige forhold	Areal (m ²)		Areal (m ²)	
Eksisterende slagtesvinestalde	1800		1800	
I alt	1800		1800	

Indholdsfortegnelse:

STAMBLAD:	2
OPLYSNINGER OM HUSDYRBRUGET:	2
1. AFGØRELSE OM IKKE-GODKENDELSESPLIGTIG ÆNDRING	4
1.1 BAGGRUND OG KORT RESUMÉ	4
1.2 AFGØRELSEN	4
1.3 VURDERING	4
2. FORMALIA	6
2.1 LOVGRUNDLAG	6
2.2 OFFENTLIGHED	6
2.3 KLAGEVEJLEDNING	6
2.4 UDNYTTELSE	7
BILAG 1. SITUATIONSPLAN	9
BILAG 2. BEREGNINGER PÅ ANLÆG	10
BILAG 3. GENEKRITERIER FOR LUGT VED ETABLERING, UDVIDELSE, ELLER ÆNDRING AF HUSDYRBRUG	12
BILAG 4. DEFINITION PÅ AMMONIAKFØLSOMME SKOVE	12
BILAG 5. AFSTANDSKRAV JF. HUSDYRLOVENS § 8, STK. 1	13

Copyright

Kortmateriale er gengivet af Ringkøbing-Skjern Kommune med tilladelse fra Kort- og matrikelstyrelsen. Copyright Kort- og matrikelstyrelsen 1992 /KD.86.1033.

Luftfotos – Danmarks Digitale Ortofoto – er gengivet af Ringkøbing-Skjern Kommune med tilladelse fra Cowi. **DDO ©, Copyright COWI.**

1. Afgørelse om ikke-godkendelsespligtig ændring

1.1 Baggrund og kort resumé

Ringkøbing-Skjern Kommune modtog den 16. september 2016 en anmeldelse om skift i dyretype på adressen Høbrovej 23, 6950 Ringkøbing. Husdyrbruget har på nuværende tidspunkt lov til en årlig produktion på 4450 slagtesvin (32-107 kg), svarende til 114,1 DE. Produktionen anmeldes til fremover at være 4150 slagtesvin (30-110 kg), svarende til 113,5 DE.

Ændringen af husdyrholdet foretages i eksisterende bygninger, hvor der ikke foretages godkendelsespligtige ændringer i staldsystemet.

1.2 Afgørelsen

Ringkøbing-Skjern Kommune meddeler hermed afgørelse om, at skiftet fra årlig produktion af 4450 slagtesvin (32-107 kg) til produktion af 4150 slagtesvin (30-110 kg) i eksisterende stalde på husdyrbruget på ejendommen matr.nr. 5a m.fl., Den nordlige Del, Hee beliggende på adressen Høbrovej 23, 6950 Ringkøbing, er omfattet af anmeldeordningens § 31 i Bekendtgørelse om tilladelse og godkendelse m.v. af husdyrbrug, nr. 44 af 11. januar 2016.

Afgørelsen træffes i medfør af § 17, stk. 3 i Bekendtgørelse af lov om miljøgodkendelse m.v. af husdyrbrug, nr. 442 af 13. maj 2016.

Ændringen af dyretype kommer til at finde sted, som angivet på bilag 1 og 2.

Som følge af afgørelsen, er følgende vilkår 8, der omhandler årsproduktion i miljøgodkendelsen af 20. september 2010, ikke mere relevante for produktionen og ophæves. Vilkåret erstattes af produktionstilladelsen angivet i afgørelse om "Skift i dyretype".

Afgørelsen om, at det anmeldte skift mellem dyretyper, er omfattet af anmeldeordningen, meddeles på baggrund af, at Ringkøbing-Skjern Kommune vurderer, at det ansøgte projekt overholder kravene i husdyrbekendtgørelsens § 31, husdyrlovens § 8, jf. § 9, samt ikke er i strid med beskyttelsen af fredede områder, beskyttelseslinjer, eller områder der i kommuneplan er udpeget med landskabelige værdier, særlige naturbeskyttelsesinteresser, værdifulde kulturmiljøer samt nationale geologiske interesseområder.

1.3 Vurdering

Ringkøbing-Skjern Kommune vurderer, at det anmeldte skift fra en årlig produktion på 4450 slagtesvin (32-107 kg) til årlig produktion af 4150 slagtesvin (30-110 kg) kan finde sted efter anmeldeordningen idet:

- der ikke samtidig udføres ændringer af staldanlæg, der kræver tilladelse, eller godkendelse efter husdyrlovens §§ 10, 11, eller 12, jf. dog nedenstående punkter
- den samlede lugtemission fra husdyrbrugets staldanlæg ikke øges, som følge af skiftet i dyretype. (Bilag 2)
- forøgelsen af lugtemissionen i enkelte staldanlæg, er mindre end en samtidig reduktion i lugtemissionen fra staldanlæg på samme husdyrbrug, der ligger nærmere end de områder, der er nævnt i bilag 3.
- den samlede ammoniakemission fra husdyrbrugets anlæg, ikke øges som følge af skift i dyretype. (Bilag 2)

- skift i dyretype i henhold til beregninger ikke medfører en forøgelse af husdyrbrugets deposition af ammoniak på:
 - a) naturområder omfattet af husdyrlovens § 7, stk. 1.
 - b) andre ammoniakfølsomme naturtyper, som indgår i udpegningsgrundlaget for internationale naturbeskyttelsesområder.
 - c) heder, moser og overdrev, som er beskyttet af naturbeskyttelseslovens § 3.
 - d) ammoniakfølsom skov, jf. bilag 4.
- den samlede mængde kvælstof ab lager fra husdyrbrugets husdyrproduktion i henhold til beregninger, ikke øges som følge af skift i dyretype. (Bilag 2)
- den samlede mængde fosfor ab lager fra husdyrbrugets husdyrproduktion i henhold til beregninger ikke øges, som følge af skift i dyretype. (Bilag 2)
- skiftet mellem dyretyper sker i stalde, som overholder de lovpligtige afstandskrav omtalt i husdyrlovens § 8, stk. 1. Se bilag 5.
- skiftet mellem dyretyper ikke er i strid med beskyttelsen af fredede områder, beskyttelseslinjer, eller områder der i kommuneplan er udpeget med landskabelige værdier, særlige naturbeskyttelsesinteresser, værdifulde kulturmiljøer, samt nationale geologiske interesseområder. Begrundelsen er, at ændringen i tyretype sker i eksisterende bygninger.

På baggrund af ovennævnte er det således Ringkøbing-Skjern Kommunes samlede vurdering, at skiftet fra årlig produktion af 4450 slagtesvin (32-107 kg) til årlig produktion af 4150 slagtesvin (30-110 kg) i eksisterende stalde efterlever de i § 31 og § 38 nævnte betingelser for, at det anmeldte skift mellem dyretyper er omfattet af anmeldeordningen jf. husdyrbekendtgørelsen.

Note:

Efter Ringkøbing-Skjern Kommunes opfattelse, gælder de lovpligtige afstandskrav iht. Husdyrlovens § 8, stk. 1, kun i forbindelse med etablering af stalde og lignende, samt gødningsopbevaringsanlæg for mere end 3 dyreenheder. Ringkøbing-Skjern Kommune finder således ikke, at afstandskravene finder anvendelse i forhold til de eksisterende stalde.

Det skal bemærkes, at Ringkøbing-Skjern Kommune ikke hermed har taget stilling til, om placeringen af staldene er i strid med anden lovgivning, eller om placeringen af staldene kræver en lovliggørelse som følge heraf.

2. Formalia

2.1 Lovgrundlag

Afgørelsen er givet på nedenstående lovgrundlag fra Miljøministeriet (inklusive eventuelle ændringer til den anførte lovgivning, der gælder på afgørelsestidspunktet).

Der gøres opmærksom på, at ansøger selv har ansvar for at indhente nødvendige godkendelser/tilladelser i henhold til anden lovgivning.

- Bekendtgørelse af lov om miljøgodkendelse m.v. af husdyrbrug, nr. 442 af 13. maj 2016 (Husdyrloven).
- Bekendtgørelse om tilladelse og godkendelse m.v. af husdyrbrug nr. 44 af 11. januar 2016 (Husdyrbekendtgørelsen).
- Bekendtgørelse om erhvervsmæssigt dyrehold, husdyrgødning, ensilage m.v. nr. 1318 af 26. november 2015 (Husdyrgødningsbekendtgørelsen).
- Bekendtgørelse af lov om naturbeskyttelse, nr. 1578 af 8. december 2015 (Naturbeskyttelsesloven).

2.2 Offentlighed

Det er Ringkøbing-Skjern Kommunes vurdering, at anmeldte skift i dyretype, er af underordnet betydning for de omkringboende til husdyrbruget på Høbrovej 23, og Ringkøbing-Skjern Kommune har derfor ikke foretaget en partshøring.

Afgørelse om, at anmeldte skift fra produktion af 4450 slagtesvin (32-107 kg) til produktion af 4150 slagtesvin (30-110 kg) i eksisterende stalde opfylder de lovmæssige krav til anmeldeordningen, vil blive offentliggjort den 7. oktober 2016 på Ringkøbing-Skjern Kommunes hjemmeside på www.rksk.dk/om-kommunen/annoncering/landbrug.

2.3 Klagevejledning

I henhold til Bekendtgørelse af lov om miljøgodkendelse m.v. af husdyrbrug kapitel 7, kan der klages over miljøgodkendelsen af ansøgeren, Miljøministeriet, samt enhver, der må antages, at have en individuel væsentlig interesse i sagens udfald. Der kan desuden klages af de myndigheder og organisationer, der angivet i lovens § 85-87.

Ved klage kan Natur- og Miljøklagenævnet bestemme, at klagen har opsættende virkning på udnyttelsen. Udnyttelse af miljøgodkendelsen i klageperioden og imens eventuel klage behandles sker på eget ansvar.

Ansøgeren vil få besked, hvis der klages over afgørelsen.

Når du klager, skal du betale et gebyr på kr. 500. Klagegebyret tilbagebetales, hvis du får helt, eller delvis medhold i din klage, hvis den påklagede afgørelse ændres, eller ophæves, eller klagen afvises som følge af overskredet frist, manglende klageberettigelse, eller fordi klagen ikke er omfattet af klagenævnets kompetence.

Ønskes afgørelsen prøvet ved domstolene, skal søgsmål ifølge § 90 i Bekendtgørelse af lov om miljøgodkendelse m.v. af husdyrbrug være anlagt inden 6 måneder efter, at sagen er offentliggjort.

Klagefristen er 4 uger og regnes fra datoen for offentliggørelsen. Klagen skal være modtaget og registreret senest den 4. november 2016.

Indsendelse af klage

Det er obligatorisk for klager at bruge Natur- og Miljøklagenævnets digitale klageportal, med mindre du har fået en tilladelse fra Natur- og Miljøklagenævnet, der fritager dig for at anvende den digitale klageportal. I nedenstående tekst kan du se, hvordan du skal bruge den digitale klageportal.

Digital Klageportal

Hvis du ønsker at klage over denne afgørelse, kan du klage til Natur- og Miljøklagenævnet. Du klager via Klageportalen. Du kan finde et link på forsiden af www.nmkn.dk. Klageportalen ligger på www.borger.dk og www.virk.dk. Du logger på www.borger.dk eller www.virk.dk, typisk med NEM-ID. Klagen sendes gennem Klageportalen til den myndighed, der har truffet afgørelsen. En klage er indgivet, når den er tilgængelig for myndigheden i Klageportalen. Du betaler klagegebyret med betalingskort i Klageportalen.

Anmodning om fritagelse for indsendelse via klageportal

Natur- og Miljøklagenævnet skal som udgangspunkt afvise en klage, der ikke er indsendt via Klageportalen. Hvis du ønsker at blive fritaget for at bruge Klageportalen, skal du sende din klage og en begrundet anmodning til Ringkøbing-Skjern Kommune, Smed Sørensens Vej 1, 6950 Ringkøbing. Ringkøbing-Skjern Kommune videresender herefter anmodningen til Natur- og Miljøklagenævnet, som træffer afgørelse om, hvorvidt din anmodning kan imødekommes.

Hjælp til klage

Natur- og Miljøklagenævnet stiller i et vist omfang en supportfunktion til rådighed ved oprettelse af en klage. Supportfunktionen kan kontaktes pr. tlf.: 7254 1101 eller på mail: nmkn@nmkn.dk. De kan kontaktes på følgende tidspunkter: man.-tors. 10.00-15.00, fre. 10.00-14.00.

2.4 Udnyttelse

Afgørelsen bortfalder, hvis den ikke er udnyttet inden 2 år fra afgørelsen er meddelt.

Hvis afgørelsen ikke har været helt, eller delvis udnyttet i 3 på hinanden følgende år, bortfalder den del, som ikke har været udnyttet i de seneste 3 år.

På vegne af Teknik- og Miljøudvalget



Ivan Thesbjerg
Fagleder
Land og Vand, Landbrug
Ringkøbing-Skjern Kommune



Anne Marie Susgaard
Miljømedarbejder
Land og Vand, Landbrug
Ringkøbing-Skjern Kommune

Kopi af udkastet til afgørelsen er sendt til:

Ansøger:

- BE Agro ApS v/Just Enggrob, Tueshøj 1, 6950 Ringkøbing
- Bukholt Ejendomme ApS, Røgindvej 18, 6940 Lem

Konsulent:

- Helle Borum, Heden og Fjorden, e-mail: hbo@hflc.dk

Kopi af afgørelsen er sendt til:

- Konsulent: Helle Borum, Heden og Fjorden, e-mail: hbo@hflc.dk
- Ringkøbing-Skjern museum, Arkæologisk Afdeling v/Torben Egebjerg, e-mail: post@arkvest.dk
- Dansk Ornitologisk Forening, e-mail: natur@dof.dk, ringkoebing-skjern@dof.dk
- Sundhedsstyrelsen, Lyseng Allé 1, 8270 Høbjerg, e-mail: senord@sst.dk
- Ferskvandsfiskeriforeningen for Danmark, Vormstrupvej 2, 7540 Haderup, e-mail: nb@ferskvandsfiskeriforeningen.dk
- Danmarks Naturfredningsforenings Lokalkomité for Ringkøbing-Skjern Kommune, e-mail: dnringkoebing-skjern-sager@dn.dk
- Danmarks Sportsfiskerforbund, Skyttevej 4, 7182 Bredsten, e-mail: post@sportsfiskerforbundet.dk
- Danmarks Sportfiskerforbund, e-mail: lbt@sportsfiskerforbundet.dk,
- Friluftsrådet Midt-Vest, e-mail: midtvestjylland@friluftsradet.dk

Bilag 1. Situationsplan

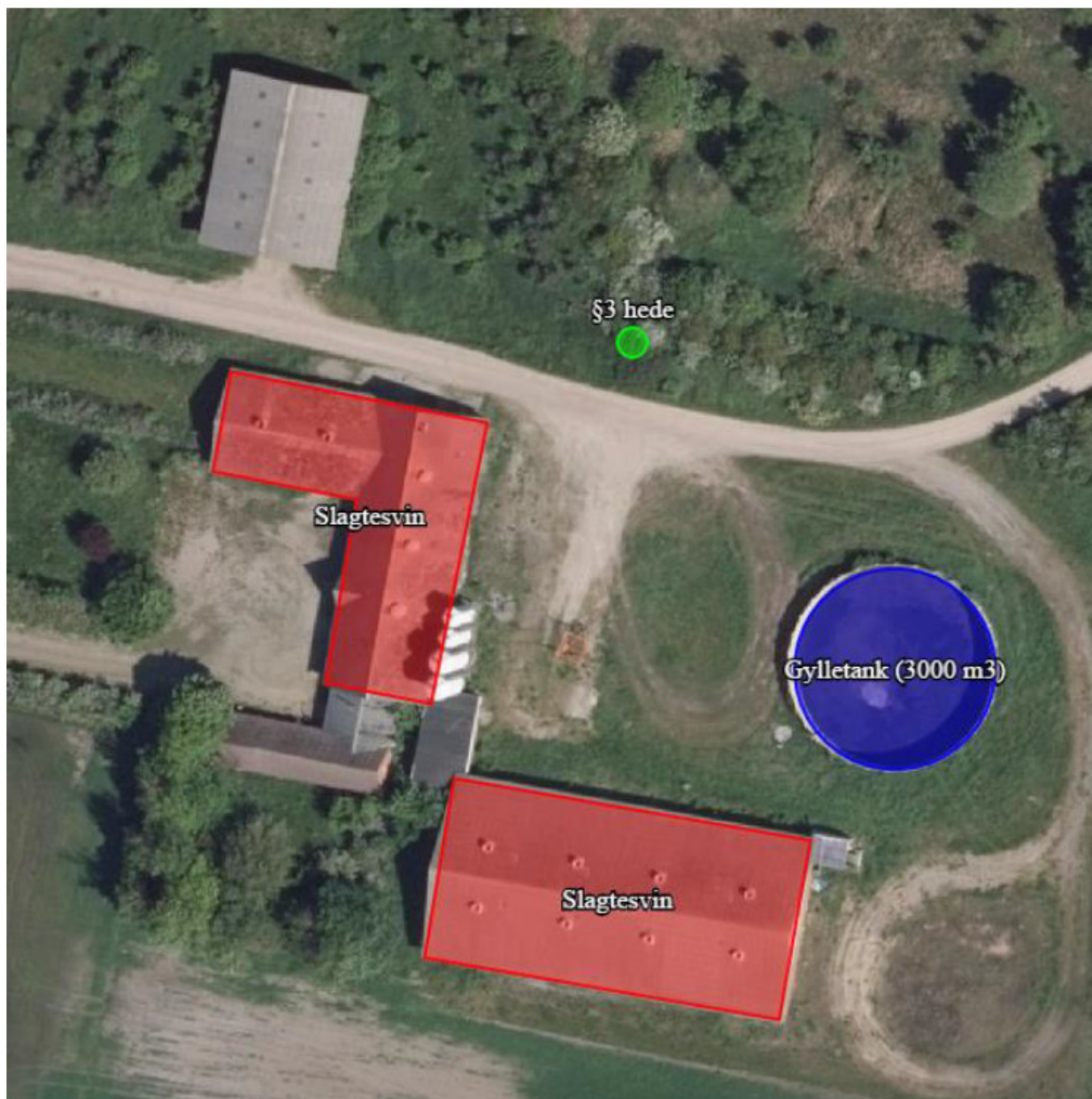

Bilag 2. Beregninger på anlæg

Dyrehold

Staldnavn	Godk. pligtig renovering	Staldsystem kode	Nudrift/ansøgt	Antal dyr	Antal Stipladser	Evt. vægt (kg)/alder (mdr.)		Evt. mælkeydelse (EKM) /ændret fravænningsvægt i alt per årssø*	Antal DE
						Ind	Ud		
Slagtesvin	Nej	SvSI02	Nudrift	2200	600	32,00	107,00		56,41
			Ansøgt	2060	590	30,00	110,00		56,36
Slagtesvin	Nej	SvSI03	Nudrift	2250	620	32,00	107,00		57,69
			Ansøgt	2090	600	30,00	110,00		57,18
Sum			Nudrift						114,10
			Ansøgt						113,54

Lugt

Ansøgt drift

Staldafsnit	Staldsystem kode	Antal dyr	Antal stipladser	Ton dyr på stald	Antal måneder udegående	Lugt [LE]	Lugt [OU]	Effekt af teknologi [%]	Faktisk lugt [LE]	Faktisk lugt [OU]
Slagtesvin	SvSI02	2060	590	41,30	0	6.195,00	12.390,00	0,00	6.195,00	12.390,00
Slagtesvin	SvSI03	2090	600	42,00	0	6.300,00	12.600,00	0,00	6.300,00	12.600,00
SUM	-	4150	1190	83,30	-	12.495,00	24.990,00	-	12.495,00	24.990,00

Vejledende konsekvenszone: $1,6 * 12.495,00^{0,6} = 459,37$ meter

Nudrift

Staldafsnit	Staldsystem kode	Antal dyr	Antal stipladser	Ton dyr på stald	Antal måneder udegående	Lugt [LE]	Lugt [OU]	Effekt af teknologi [%]	Faktisk lugt [LE]	Faktisk lugt [OU]
Slagtesvin	SvSI02	2200	600	41,70	0	6.255,00	12.510,00	0,00	6.255,00	12.510,00
Slagtesvin	SvSI03	2250	620	43,09	0	6.463,50	12.927,00	0,00	6.463,50	12.927,00
SUM	-	4450	1220	84,79	-	12.718,50	25.437,00	-	12.718,50	25.437,00

Ammoniakemission

Staldnavn	Kode for staldsystem	Ammoniaktab fra reference staldsystem (kgN/år)	Ammoniaktab fra valgt staldsystem (kgN/år)	Effekt af valgt staldsystem (kgN/år)	Effekt af valgt staldsystem (%)	Effekt af miljøteknologi (kgN/år)	Effekt af foderoptimering m.m. (kgN/år)	Effekt af miljøtiltag lager (kgN/år)	Faktisk ammoniaktab fra stald og lager (kgN/år)
Slagtesvin	SvSI02	947,90	761,75	186,14	19,64%	0,00	0,00	0,00	761,75
		951,18	764,31	186,87	19,65%	0,00	0,00	0,00	764,31
Slagtesvin	SvSI03	969,44	619,76	349,68	36,07%	0,00	0,00	0,00	619,76
		965,04	616,88	348,16	36,08%	0,00	0,00	0,00	616,88
Sum	Nudrift	1917,34	1381,51	535,82		0,00	0,00	0,00	1381,51
		1916,22	1381,19	535,03		0,00	0,00	0,00	1381,19

Ammoniakemission til nærmeste naturområde

Navn	Kategori	Opretter	Kumulationen	Ruhed natur	Merdeposition [kgN]	Totaldeposition [kgN]
§3 hede	3	Ansøger	Nul ejendomme	Mk	-0,1	38,6

Kvælstof og fosfor ab lager

Nudrift:

Gødningstype	KgN	KgP	DE - kvæg, får, geder	DE - svin og andre dyr
Svinegylle	10935,55	2734,15	0	114,10
Total	10935,55	2734,15	0	114,10

Ansøgt drift:

Gødningstype	KgN	KgP	DE - kvæg, får, geder	DE - svin og andre dyr
Svinegylle	10927,32	2729,80	0	113,54
Total	10927,32	2729,80	0	113,54

Bilag 3. Genekriterier for lugt ved etablering, udvidelse, eller ændring af husdyrbrug

Der skal anvendes følgende genekriterier for lugt ved etablering, udvidelse, eller ændring af husdyrbrug, herunder stalde o. lign., angivet som 99 % fraktil med en midlingstid på 1 time.

Kategori	Vejledende geneniveau
Eksisterende eller, ifølge kommuneplanens rammedel, fremtidigt byzone- eller sommerhusområde	5 OU _E /m ³
Samlet bebyggelse i landzone ifølge definitionen fastsat i bekendtgørelse om erhvervsmæssigt dyrehold, husdyrgødning og ensilage eller område i landzone, der i lokalplan er udlagt til boligformål, blandet bolig og erhverv eller til offentlige formål med henblik på beboelse, institutioner, rekreative formål og lignende.	7 OU _E /m ³
Etablering, udvidelse eller ændring ved enkeltboliger	15 OU _E /m ³

Bilag 4. Definition på ammoniakfølsomme skove

Skov defineres som arealer, der er større end 1/2 ha og mere end 20 meter brede og som er bevokset med træer, der danner, eller, indenfor et rimeligt tidsrum, vil danne en sluttet skov af højstammede træer, jf. skovlovens definition af skov.

En skov betegnes som ammoniakfølsom, når:

- 1) der har været skov på arealet i lang tid (i størrelsesorden mere end ca. 200 år), så der er tale om gammel "skovjordbund",
- 2) skoven er groet frem af sig selv på et naturareal, fx tidligere hede, mose, eller overdrev, så jordbunden ikke har været dyrket mark inden for en periode svarende til perioden for gammel "skovjordbund" (dvs. i størrelsesorden mere end ca. 200 år), eller
- 3) der i skoven er forekomst af naturskovindikerende, eller gammelskovsarter, som er medtaget på listen over arter, der er brugt ved prioritering af naturmæssigt særligt værdifulde skove, omfattet af skovlovens § 25.

Bilag 5. Afstandskrav jf. husdyrlovens § 8, stk. 1.

- 1. 25 meter til ikke almene vandforsyningsanlæg**
- 2. 50 meter til almene vandforsyningsanlæg**
- 3. 15 meter til vandløb (herunder dræn) og søer**
- 4. 15 meter til offentlig vej og privat fællesvej.**
- 5. 25 meter til levnedsmiddelvirkksomhed**
- 6. 15 meter til beboelse på samme ejendom**
- 7. 30 meter til naboskel.**