

Afs. Industrimiljø
Rådhusstorvet 4, 8700 Horsens

Fensmark Miljø ApS
Kildebrøndsvej 6
4584 Holmegaard

Sendt via Byg og Miljø

MILJØGODKENDELSE

Til: Midlertidig oplag af olieaffald i mindre beholdere
Firma: Fensmark Miljø ApS
Aktivitetsadresse: Kollerupvej 13, 8740 Brædstrup
Matrikel nr.: 1b Torp By, Underup
CVR-nummer: 39 49 21 48
Listebetegnelse: K203, Anlæg for midlertidig oplagring af farligt affald forud for nyttiggørelse eller bortskaffelse med en kapacitet på mindre eller lig med 50 tons

SAMMENDRAG

Fensmark Miljø ApS har den 9. oktober 2020 søgt om miljøgodkendelse til midlertidig oplag af farligt affald på ovennævnte adresse. Affaldet vil efterfølgende blive bortskaffet til virksomhedens anlæg i Næstved hvor olien separeres med henblik på genanvendelse.

Virksomheden vil på adressen udelukkende modtage og oplagre affald af fyrings- og dieselolie.

Oplagskapaciteten vil andrage 30 paller á 24 stk. 20 liters dunke, i alt max. 14.400 liter indsamlet olie samt max. 30 stk. 30 liters spande/tromler med spændelåg, i alt 900 liter ikke pumpbart, olieholdigt slam. Der er tale om maksimal oplagingskapacitet, som ikke altid vil være udnyttet.



Figur 1: Affaldet oplagres i denne bygning på Kollerupvej 13, 8740 Brædstrup

MILJØGODKENDELSE

Horsens Kommune giver Fensmark Miljø ApS, Kollerupvej 13, 8740 Brædstrup, godkendelse efter miljøbeskyttelseslovens¹ § 33 til midlertidig oplagring af farligt affald, som angivet i afgørelsens bilag 1 på følgende vilkår:

VILKÅR²

Generelt

1. En kopi af denne godkendelse skal til enhver tid være tilgængelig på virksomheden for de personer, der har ansvaret for virksomhedens indretning og drift. Driftspersonalet skal i fornødent omfang være orienteret om godkendelsens indhold.
2. Ved driftsophør skal virksomheden forinden orientere tilsynsmyndigheden herom og træffe de nødvendige foranstaltninger for at undgå forureningsfare og for at efterlade stedet i tilfredsstillende tilstand.^{S1}
3. Hvor der i vilkårene anvendes betegnelsen »befæstet areal« menes en fast belægning, der giver mulighed for opsamling af spild og kontrolleret

¹ Miljø- og Fødevarerministeriets [LBK nr. 1218](#) af 25. november 2019 lov om miljøbeskyttelse.

² Vilcårene fastsættes hovedsagelig i medfr af miljbeskyttelseslovens § 33. De er omfattet af en 8 års retsbeskyttelse jf. miljbeskyttelseslovens § 41 a. Vilcå om egenkontrol fastsættes i medfr af miljbeskyttelseslovens § 72. De kan til enhver tid revideres jf. § 72, stk. 3. for at forbedre virksomhedens kontrol med egen forurening eller for at opnå et mere hensigtsmæssigt tilsyn. De er altså ikke omfattet af nogen retsbeskyttelse. Vilcå, som er hentet fra standardvilcåsbekendtgrelsen er markeret med deres oprindelige nummer med hvet skrift som f.eks. ^{S3}.

afledning af nedbør. Hvor der i vilkårene anvendes betegnelsen »tæt belægning« menes en fast belægning, der i løbet af påvirkningstiden er uigennemtrængelig for de forurenende stoffer, der håndteres på arealet.^{S2}

4. Godkendelsen bortfalder, hvis den ikke er udnyttet inden 2 år fra godkendelsens dato.

Indretning og drift

5. Uden for arbejdstid og når virksomheden ikke er bemandet, skal alle oplag af farligt affald være utilgængelige for uvedkommende ved aflåsning af relevante bygninger.^{S4}

6. Virksomheden skal have nedskrevne driftsinstrukser og -procedurer vedrørende: ^{S5}.

– Modtagelse, oplagring og omlastning af farligt affald, herunder sikkerhedsforanstaltninger i forbindelse hermed.

– Procedurer for rengøring af befæstede arealer samt og evt. opsamlingssteder.

– Procedurer i forbindelse med driftsforstyrrelser og uheld.

Instrukser og procedurer skal fremsendes til tilsynsmyndighedens orientering senest 1 måned efter modtagelsen af godkendelsen eller idriftsættelsen af virksomheden.

Instrukser og procedurer skal være tilgængelige for personalet.

7. Ved modtagelsen af farligt affald skal virksomheden straks kontrollere og vurdere emballeringen, oplysninger om affaldets klassificering og art samt eventuel deklarerings og mærkning af affaldet. Hvis virksomheden vurderer, at oplysningerne er utilstrækkelige, skal den umiddelbart, så vidt det er muligt, indhente de nødvendige oplysninger.^{S6}
8. Hvis virksomheden modtager affald, der ikke er omfattet af virksomhedens miljøgodkendelse, og som det ikke umiddelbart er muligt at henvise til en anden affaldsmottager, skal affaldet placeres i et særskilt oplagsområde. Virksomheden skal herefter hurtigst muligt kontakte tilsynsmyndigheden og orientere om affaldet.^{S7}
9. Virksomheden må kun modtage og opbevare nedenstående arter og fraktioner af farligt affald, jf. tabel 1.^{S9}

Tabel 1:

Affaldsfraktion
Affald af fyrings- og dieselolie

10. Oplagsområder til farligt affald skal være indrettet og afmærket, således at det enkelte område er tydeligt afgrænset, og så det klart fremgår, hvor de forskellige affaldsfraktioner skal opbevares.^{S10}
11. Alle emballager til farligt affald skal være egnede til opbevaring af den pågældende affaldsfraktion og forsynede med tydelig mærkning.^{S12}
12. Flydende farligt affald skal opbevares i tætte, lukkede emballager, der er modstandsdygtige over for det affald, der opbevares i emballagen.^{S13}
13. Omlastning af farligt affald må kun foregå på en tæt belægning, der er uigennemtrængeligt for de forurenende stoffer, som findes i det farlige affald.^{S25}

Luftforurening

14. Virksomheden må ikke give anledning til støvgener i omgivelserne, som Kommunen finder væsentlige.^{S32}

Lugt

15. Virksomheden må ikke give anledning til lugtgener uden for virksomhedens område, som efter tilsynsmyndighedens vurdering er væsentlig for omgivelserne.^{S31}

Støj

16. Virksomhedens støjbidrag, målt udendørs som det ækvivalente, korrigerede støjniveau i dB(A) må ikke overskride følgende grænseværdier, målt i ethvert punkt i nedennævnte områder:

Periode	Tidsrum m kl.	Områder jf. kort på bilag 2
		Ved udendørs opholdsarealer ved enkelte boliger i åbent land
Mandag – fredag	07:00 – 18:00	55 dB(A)
Mandag – fredag	18:00 – 22:00	45 dB(A)
Lørdag	07:00 – 14:00	55 dB(A)
Lørdag	14:00 – 22:00	45 dB(A)
Søn- og helligdage	07:00 – 22:00	45 dB(A)
Alle dage	22:00 – 07:00	40 dB(A)

Støjniveauets maksimalværdi (tidsvægtning "fast")	22:00 – 07:00	55 dB(A)
---	---------------	----------

I dagperioder skal grænseværdierne overholdes indenfor det mest støjbelastede tidsrum på 8 timer. I aften- og natperioder er tidsrummet på henholdsvis 1 og ½ time.

17. Hvis Kommunen finder det nødvendigt, dog højst en gang årligt, skal virksomheden ved målinger eller beregninger dokumentere, at støjgrænserne overholdes. Rapporten skal sendes til Kommunen senest 3 måneder efter anmodningen.

I tilfælde af overskridelse af grænseværdierne skal der, inden 1 måned fra rapporteringen, indsendes forslag og tidsplan for afhjælpning.

18. Målinger eller beregninger skal udføres af et akkrediteret firma i henhold til Miljøstyrelsens vejledninger nr. 6/1984 og nr. 5/1993.

Affald

19. Spild af farligt affald på befæstede og ubefæstede arealer skal opsamles straks. ^{S34}
20. Spild af farligt affald opsamles dagligt ved arbejdstids ophør. Ved uheld, hvor der f.eks. er gået hul på en emballage med flydende farligt affald, opsamles spildet hurtigst muligt. ^{S35}
21. Opsamlet spild af farligt affald inkl. eventuelt opslugningsmateriale. Der skal til enhver tid forefindes opslugningsmateriale på virksomheden. ^{S36}

Jord og grundvand

22. Oplagring og omlastning af farligt affald skal ske på arealer med tæt belægning. Arealer og gulve skal være indrettet som afgrænsede områder med opkant og/eller hældning mod grube, brønd el.lign. tæt(te) opsamlingsbassin(er) uden afløb eller med afspærringsventil(er). Arealer og gulve skal endvidere indrettes således:
 - at spild af flydende farligt affald kan holdes inden for et afgrænset område, der skal kunne rumme indholdet af den største opbevaringsenhed til flydende affald i området, og således. ^{S44}
23. Oplag af farligt affald skal ske indendørs.
24. Alle tætte belægninger og befæstede arealer, skal være i god vedligeholdelsesstand. Utætheder skal udbedres hurtigst muligt efter, at de er konstateret. ^{S47}

Egenkontrol

25. Virksomheden skal løbende, og mindst en gang i kvartalet, foretage visuel kontrol for utætheder og revnedannelser af belægninger og fuger på alle tætte belægninger og befæstede arealer og gulve.^{S52}

Utætheder skal udbedres, så hurtigt som muligt efter at de er konstateret.^{S52}

26. Der skal føres driftsjournal med angivelse af:^{S56}

- Løbende registrering af art, fraktion og mængde af modtaget farligt affald med angivelse af navn og adresse samt evt. CVR- og P-nummer fra virksomheder, hvorfra affaldet er leveret.
- Løbende registrering af art, fraktion og mængder af fraført affald med angivelse af navn og adresse samt CVR- og P-nummer på de virksomheder, hvortil affaldet er leveret.
- Dato for og resultatet af den visuelle kontrol af tætte belægninger, befæstede arealer og gulve, opsamlingsbassiner, containere, tankgårde og særlige oplagsområder samt eventuelle foretagne forbedringer.

Driftsjournalen skal opbevares på virksomheden i mindst 5 år og skal være tilgængelig for tilsynsmyndigheden.^{S56}

ØVRIGE BEMÆRKNINGER

Hændelser som kræver indsats fra det kommunale beredskab eller politiet skal straks meldes til alarmcentralen på 112.

Virksomheden skal straks herefter underrette rensningsanlægget og snarest muligt Kommunens Miljøtilsyn om eventuelle driftsforstyrrelser eller uheld, som medfører væsentlig forurening eller indebærer fare herfor.

Rensningsanlægget underrettes på døgnvagttelefon 20 80 13 50.

Miljøtilsynet underrettes på tlf. 76 29 29 29. Udenfor kontortid sker underretningen via Miljøvagten på tlf. 112.

Affald skal bortskaffes efter retningslinjerne i Kommunens erhvervsaffaldsregulativ.

Virksomheden må ikke ændres bygningsmæssigt eller driftsmæssigt på en måde, som indebærer forøget forurening eller risiko herfor, før ændringen er godkendt af Horsens Kommune.

Tilladelsen bortfalder jf. miljølovens § 78 a, i det omfang den ikke har været udnyttet i 3 på hinanden følgende år.

Godkendelsen fritager ikke virksomheden for at indhente nødvendige tilladelser efter anden lovgivning, herunder byggetilladelse mv.

Virksomheden skal senest den dag, hvor den påbegynder driften, give meddelelse herom på industrimiljoe@Horsens.dk.

MILJØTEKNISK VURDERING OG BEGRUNDELSE

Sammenfatning

Kommunen vurderer, at virksomheden har truffet de nødvendige foranstaltninger til at forebygge og begrænse forureningen, og at virksomheden kan drives på det pågældende sted, og at til- og frakørsel kan ske, uden at være til væsentlig gene for omgivelserne.

Generelt

Godkendelsens vilkår er fastsat med udgangspunkt i Miljøstyrelsens vejledninger om begrænsning af forureningen fra virksomheder, miljøgodkendelsesbekendtgørelsen³ og standardvilkår for virksomheder omfattet af afsnit 17 i bekendtgørelsen om standardvilkår⁴ i det omfang de er relevante i den foreliggende sag.

Afvielser fra standardvilkår

Vilkår jf. standardvilkårsbekendtgørelsens, afsnit 17.	Godkendelsesmyndighedens redegørelse for afvielser fra standardvilkår.
Generelt	Standardvilkårene er indarbejdet.
Indretning og drift	<p>Standardvilkår 4 og 5 er tilpasset så det passer med et indendørs oplag, standardvilkår 3 bliver derved overflødig. Vilkår 6, 7, 9, 10, 12, 13 er indarbejdet i afgørelsen. Vilkår 8 og 11 er ikke relevante da der er tale om affald, som virksomheden selv tapper og transporterer til oplagshallen. Når affaldet kommer til oplagshallen er det emballeret og der forekommer ikke omhældning på adressen.</p> <p>Vilkår 14-24 er ikke relevante da opbevaringen kun omfatter olieaffald og forekommer kun i hhv. 20 og 30 L beholdere.</p> <p>Vilkår 25 er tilpasset og indarbejdet i afgørelsen. Vilkår 26-30 er ikke relevante da der kun foregår oplag og omlastning på adressen.</p>

³ Miljø- og Fødevarerministeriets [bek. nr. 1534](#) af 9. december 2019 om godkendelse af listevirksomhed.

⁴ Miljø- og Fødevarerministeriets [bek. nr. 1537](#) af 9. december 2019 om standardvilkår.

Vilkår jf. standardvilkårsbekendtgørelsens, afsnit 17.	Godkendelsesmyndighedens redegørelse for afvigelser fra standardvilkår.
Luftforurening	Vilkår 31 og 32 er indarbejdet i afgørelsen. Vilkår 33 er ikke relevant da der ikke er afkast fra oplaget.
Jord og grundvand	Vilkår 37 er ikke relevant da der ikke er ansøgt om en udendørs oplagsplads. Vilkår 38-40 samt 42 og 43 er ikke relevante da der kun ansøges om indendørs opbevaring af 20 og 30 L beholdere. Vilkår 41 er ikke relevant da der ikke opbevares kemikalier, der er stillet tilsvarende vilkår for olieaffald. Vilkår 44 er tilpasset og indarbejdet i afgørelsen. Vilkår 45, 46, 48, 49 er ikke relevante da der ansøges om et indendørs oplag af allerede emballeret affald, som transporteres i varevogne eller lastvogn. Vilkår 47 indarbejdes i afgørelsen. Vilkår 48 og 49 er ikke relevante da der ikke ansøges om andet end indendørs oplag. Vilkår 50 er ikke relevant da der ikke er krav til afløbsventiler. I tilfælde af brand vil oplaget brænde og vandet betragtes som almindelig slukningsvand.
Affald	Vilkår 34 er indarbejdet i afgørelsen. Vilkår 35 og 36 er tilpasset og indarbejdet i afgørelsen.
Egenkontrol	Vilkår 52 er tilpasset og indarbejdet i afgørelsen. Vilkår 51, 53-55 er ikke relevante da de omhandler aktiviteter, som der ikke er ansøgt om.
Driftsjournal	Vilkår 56 er tilpasset og indarbejdet i afgørelsen.

Lokalisering

Virksomheden er placeret i et område udenfor kommuneplanen. Virksomheden ligger i det åbne land svarende til områdetype 8. Støjkravene vurderes at svare til (55/45/40 dB(A)_{dan}) jf. Miljøstyrelsens vejledning nr.5/1984 om støj fra virksomheder.

Nærmeste beboelser er beliggende ca. 20 meter øst for virksomheden i det åbne land svarende til områdetype 8.

Vi vurderer, at da der er opnået landzonetilladelsen vil placeringen af virksomheden være i overensstemmelse med de planmæssige bestemmelser.

Drikkevandsinteresser

Virksomheden ligger i et område med almindelige drikkevandsinteresser, og udenfor vandværksplande.

Vi vurderer, at der med de opstillede vilkår er sikret mod forurening af jord og grundvand.

Risikobekendtgørelsen

Virksomheden er ikke omfattet af risikobekendtgørelsen⁵.

Habitatvurdering

Før der træffes afgørelse efter miljøbeskyttelsesloven, skal der foretages en vurdering af, om projektet i sig selv, eller i forbindelse med andre planer og projekter, kan påvirke et Natura 2000-område væsentligt.

Horsens Kommune vurderer således samlet, at projektet kan realiseres uden at:

- skade arter eller naturtyper som indgår i udpegningsgrundlaget for Natura 2000-områder
- indskrænke eller forringe egnede yngle- eller rastesteder for bilag IV-arter i området.

Se bilag 2

Trafikale forhold

Ind- og udkørsel til og fra virksomheden foregår ad indkørslen ved Kollerupvej, 8740 Brædstrup.

⁵ Miljø- og Fødevarerministeriets [bek. nr. 372](#) af 25. april 2016 om kontrol med risikoen for større uheld med farlige stoffer.

Virksomheden vurderer, at den vil give anledning til en trafik på ca. 2 varevogne pr. dag. Dette er meget begrænset i forhold til den generelle trafik, og derfor vurderer vi, at der ikke vil opstå væsentlige trafikgener som følge af etablering af virksomheden.

Bedste tilgængelige teknologi (BAT)

Kommunen vurderer, at anlægget lever op til principperne om anvendelse af bedste tilgængelige teknologi jf. kriterierne i godkendelsesbekendtgørelsens bilag 5.

Luftforurening

Der er intet afkast eller emissioner fra oplaget.

Spildevand

Da der kun udledes sanitært spildevand stilles der ingen vilkår omkring spildevand.

Støj

Den eneste støj fra aktiviteten vurderes at være fra omlastning samt trafikken til og fra lageret. Dette vurderes at være uden væsentlig betydning for omgivelserne.

Affald

Der genereres ikke affald fra oplaget.

Jordforurening

Ejendommen er ikke kortlagt efter jordforureningsloven.

Egenkontrol

Det vurderes, at der er stillet de nødvendige vilkår for egenkontrol.

Udtalelser

Virksomheden har den 25. november 2020 fået tilsendt et udkast til afgørelse til udtalelse.

Horsens Kommune har ikke modtaget kommentarer til udkastet.

AFGØRELSE OM MILJØVURDERING

Virksomheden er opført på bilag 2, punkt 11b Anlæg til bortskaffelse af affald (projekter, som ikke er omfattet af bilag 1), i Miljøvurderingsloven⁶. Kommunen har derfor foretaget en screening af anlæggets virkning på miljøet. Kommunen vurderer, at oplagring og omlastning af det farlige affald, ikke får væsentlig indvirkning på miljøet. Projektet er derfor ikke omfattet af krav om miljøvurdering og tilladelse jf. miljøvurderingslovens § 21, stk. 1.

Der er truffet særskilt screeningsafgørelse efter miljøvurderingsloven. Afgørelsesdatoen er den samme som for denne miljøgodkendelse i henhold til regler om samtidighed.

KLAGEVEJLEDNING

Afgørelsen kan påklages til Miljø- og Fødevareklagenævnet. Klageberettiget er ansøgeren, enhver med en individuel, væsentlig interesse i afgørelsen, Sundhedsstyrelsen, samt klageberettigede foreninger og organisationer.

Virksomheden får besked, hvis vi modtager en klage.

Hvis du vil klage over afgørelsen, skal du klage til Miljø- og Fødevareklagenævnet via Nævnenes Hus' klageportal. Portalen findes på <https://naevneneshus.dk/>. Fra klageportalen går klagen videre til os. For at være rettidig skal klagen være tilgængelig for os i Klageportalen senest 4 uger efter at afgørelsen er bekendtgjort.

Klage over tilladelser har ikke opsættende virkning med mindre Nævnet bestemmer andet.

Der er til enhver tid adgang til aktindsigt, jf. offentlighedsloven⁷, forvaltningsloven⁸ og miljøoplysningsloven⁹.

Søgsmål

Ønskes afgørelsen prøvet ved en domstol, skal sagen være anlagt inden 6 måneder efter at afgørelsen er meddelt.

Offentliggørelse

Afgørelsen er i dag offentliggjort på <https://dma.mst.dk>

⁶ Miljø- og Fødevareministeriets [bek. nr. 1225](#) af 25. oktober 2018 om miljøvurdering af planer og programmer og af konkrete projekter (VVM).

⁷ Justitsministeriets [lov nr. 145](#) af 24. februar 2020 om offentlighed i forvaltningen.

⁸ Justitsministeriets [lbk. nr. 433](#) af 22. april 2014 af forvaltningsloven.

⁹ Miljø- og Fødevareministeriets [lbk. nr. 980](#) af 16. august 2017 af miljøoplysningsloven.

Med venlig hilsen

Anne Lucia Jansen

Biolog

Telefon direkte: 76292519

alja@horsens.dk

Kopi til:

Kontaktperson, Berit Birkelund
Grundejer, Underup Kjærsgård, att. Thomas Nørgaard
Sundhedsstyrelsen
Arbejderbevægelsens Erhvervsråd
Forbrugerrådet
Danmarks Naturfredningsforening
Friluftsrådet
Dansk Ornitologisk Forening
Byggesagsafdelingen
Sydøstjyllands Brandvæsen

Bilagsoversigt:

Bilag 1: Ansøgning
Bilag 2: Habitatvurdering
Bilag 3: Oversigtstegning



Ansvarlig myndighed

Horsens Kommune

Indsendt af

Berit Birkelund
Præstøvej 39
4700 Næstved

E-mail: bb@lyngkilde.dk

Telefon 20618932

CVR / RID CVR:19015637-RID:30163484

Indsendt: 09-10-2020 09:26

BOM-nummer: MaID-2020-4472

Indsendelse nr.: 1

Fase: Ansøgning

Ansøgning for Miljøgodkendelse/ansøgning

Projekt: Kollerupvej 13, 8740 Brædstrup
Klassifikation: Ingen klassifikationer
Ansøgningstyper Miljøgodkendelse af ny virksomhed

Sted(er)

Adresser Kollerupvej 13, 8740 Brædstrup
Ejendomme Ejendomsnr.: 295667
Matrikler Torp By, Underup - 1b

Ansøgere

Berit Birkelund
Præstøvej 39
4700 Næstved
E-mail: bb@lyngkilde.dk
Telefon: 20618932

Indholdsfortegnelse

Samlet oversigt over bilag i indsendelsen	1
Oversigt over dokumentation pr. fase	1
◦ Udfyld ansøgning	1
Angiv CVR og P-nummer	2
Ansøger og ejerforhold	2
Ansøger og ejerforhold for ejeren af ejendommen	3
Vælg listebetegnelse for virksomhedens aktiviteter	3
Forholdet til VVM	3
Beskriv det ansøgte projekt	4
Er din virksomhed en risikovirksomhed?	4
Midlertidige aktiviteter	4
Bygningsmæssige ændringer/udvidelser	4
Oversigtsplan af virksomhedens placering	5
Virksomhedens driftstid	6
Til- og frakørselsforhold	6
Tegninger over virksomhedens indretning	6
Yderligere tegninger over oplaget eller rekonditioneringens indretning	6
Virksomhedens produktionskapacitet og råvareforbrug	6
Oplysninger om energianlæg	7
Driftsforstyrrelser og uheld	7
Affaldsmodtagelse for oplaget eller rekonditioneringen	7
Håndtering af affald for oplaget eller rekonditioneringen	7
Tegninger med placering og nummerering af virksomhedens luftafkast	7
Luftafkast fra oplaget eller rekonditioneringen	7
Tegninger over spildevandsforhold og befæstede arealer	8
Spildevand: Oplysning om, hvor spildevand fra produktionen ønskes afledt til	8
Spildevand: Tilslutning til kloak, oplysninger om oprindelse og vandmængde	8
Spildevand: Tilslutning til kloak, indholdsstoffer	8
Placering af virksomhedens støj- og vibrationskilder	8
Støj- og vibrationskilder	8
Affald - sammensætning og mængde	9
Affald - håndtering og opbevaring	9
Beskyttelse af jord og grundvand for oplaget eller rekonditioneringen	9
VVM - Arealanvendelse	10
VVM - Karakteristika for driftsfasen og anlægsperioden	10
VVM - Miljøforhold	11
VVM - Forhold til BREF	12
VVM - Projektets placering	12
Andre relevante oplysninger	13
Øvrige forhold	13
Tidligere indsendelser	13

Samlet oversigt over bilag i indsendelsen

Bilag med versionskode	Refereret fra
Lager Kollerupvej 13, Brødstrup.pdf SHA1:9689B9FE5A8DF85383A1446A87683E5E8C30020E	Tegninger over virksomhedens indretning
Oversigtsplan Virksomhedens placering.pdf SHA1:BDF4C25B2B7D336D70A981F3399050234D37A09A	Oversigtsplan af virksomhedens placering

Oversigt over dokumentation pr. fase

Udfyld ansøgning

Den dokumentation der skal vedlægges ansøgningen når den indsendes.

Udfyldt	Obligatorisk	Bilag	Dokumentation
x			Angiv CVR og P-nummer
x			Ansøger og ejerforhold
x			Ansøger og ejerforhold for ejeren af ejendommen
x	x		Vælg listebetegnelse for virksomhedens aktiviteter
x			Forholdet til VVM
			Oplysninger om væsentlige miljøforhold
x			Beskriv det ansøgte projekt
x			Er din virksomhed en risikovirksomhed?
x			Midlertidige aktiviteter
x			Bygningsmæssige ændringer/udvidelser
x		x	Oversigtsplan af virksomhedens placering
x			Virksomhedens driftstid
x			Til- og frakørselsforhold
x		x	Tegninger over virksomhedens indretning
x			Yderligere tegninger over oplaget eller rekonditioneringens indretning
x			Virksomhedens produktionskapacitet og råvareforbrug
x			Oplysninger om energianlæg
x			Driftsforstyrrelser og uheld
x			Affaldsmodtagelse for oplaget eller rekonditioneringen
x			Håndtering af affald for oplaget eller rekonditioneringen
			Forslag til generelle vilkår
			Forslag til vilkår til indretning og drift
x			Tegninger med placering og nummerering af virksomhedens luftafkast
x			Luftafkast fra oplaget eller rekonditioneringen
			Forslag til vilkår for luftforurening
x			Tegninger over spildevandsforhold og befæstede arealer
x			Spildevand: Oplysning om, hvor spildevand fra produktionen ønskes afledt til

x	Spildevand: Tilslutning til kloak, oplysninger om oprindelse og vandmængde
x	Spildevand: Tilslutning til kloak, indholdsstoffer
	Forslag til vilkår for spildevand ved afledning fra virksomhed
x	Placering af virksomhedens støj- og vibrationskilder
x	Støj- og vibrationskilder
	Forslag til vilkår for støj
x	Affald - sammensætning og mængde
x	Affald - håndtering og opbevaring
	Forslag til vilkår for affald
x	Beskyttelse af jord og grundvand for oplaget eller rekonditioneringen
	Forslag til vilkår for jord og grundvand
	Forslag til standard vilkår for egenkontrol
x	VVM - Arealanvendelse
x	VVM - Karakteristika for driftsfasen og anlægsperioden
x	VVM - Miljøforhold
x	VVM - Forhold til BREF
x	VVM - Projektets placering
x	Andre relevante oplysninger
x	Øvrige forhold
	Fortrolighed

Angiv CVR og P-nummer

CVR-nummer

39492148 - Fensmark Service Miljø ApS

P-nummer

1023528653 - Fensmark Service Miljø ApS

Kildebrøndsvej 6
4684 Holmegaard

Ansøger og ejerforhold

Formularfelt	Udfyldt værdi
Ansøgers navn	Fensmark Miljø ApS
Vejnavn	Kildebrøndsvej
Vejnummer	6
Postnummer	4684
By	Holmegaard
Virksomhedens navn	Fensmark Miljø ApS
Vejnavn	Kollerupvej
Vejnummer	13
Postnummer	8740

By	Brædstrup
Angiv matrikelnummer, hvis det er forskelligt fra det fremsøgte	1b Torp By, Underup
Angiv P-numre, hvis der søges til flere P-numre	
Bemærkning	p-nummer er endnu ikke registreret
Kontaktperson	Lyngkilde a/s, Berit Birkelund
Vejnavn	Præstøvej
Vejnummer	39
Postnummer	4700
By	Næstved
Telefonnummer	+4520618932
Mailadresse	bb@lyngkilde.dk
Er ejer forskellig fra ansøger?	Ja [Kode: true]
Eventuelle yderligere bemærkninger	

Ansøger og ejerforhold for ejeren af ejendommen

Formularfelt	Udfyldt værdi
Navn	Underup Kjærsgård
Vejnavn	Underupvej
Vejnummer	8
Postnummer	8740
By	Brædstrup
Mailadresse	tn@noerdal.dk
Eventuelle yderligere bemærkninger	Kontaktperson: Thomas Nørsgaard, tlf. 28877711

Vælg listebetegnelse for virksomhedens aktiviteter

Hovedaktivitet

Bilag 2, Listepunkt K 203, Nyttiggørelse og bortskaftelse af affald, Anlæg for midlertidig oplagring af farligt affald forud for nyttiggørelse eller bortskaftelse og rekonditionering

Anvendelsesområde(r):

- Ingen af de nævnte anvendelsesområder passer til min virksomhed

Biaktiviteter

Ingen valgt

Forholdet til VVM

Formularfelt	Udfyldt værdi
Er projektet opført på bilag 1 til VVM bekendtgørelsen	Nej [Kode: false]
Hvis ja, angiv punktet på bilag 1	

Er projektet opført på bilag 2 til VVM bekendtgørelsen	Ja [Kode: true]
Hvis ja, angiv punktet på bilag 2	11b
Eventuelle yderligere bemærkninger	

Beskriv det ansøgte projekt

Redegørelse:

Virksomheden udfører sløjfning af nedgravede eller overjordiske olietanke, herunder rengøring og afblænding eller opgravning.

I denne forbindelse indsamles restmængder af fyrings- og/eller dieselolie samt olieholdigt affald i form af olie/vand-blandinger.

Den ansøgte aktivitet i lejet lade på Kolerupvej 13, Brædstrup vil udelukkende omfatte modtagelse og midlertidig oplag af indsamlet olie og olie/vand. Olie og olie/vand opsamles og opbevares i dertil godkendte 20 liters dunke og 30 liters spande/tromler med spændelåg. Der vil ikke ske nogen form for omhældning fra en beholder til en anden.

Det indsamlede olie og olie/vand vil regelmæssigt blive transporteret til virksomhedens miljøgodkendte anlæg i Næstved, hvor der udføres gravimetrisk separation med henblik på genanvendelse af olie.

Er din virksomhed en risikovirksomhed?

Formularfelt	Udfyldt værdi
Afkryds her, hvis din virksomhed er omfattet af risikobekendtgørelsen	Nej [Kode: false]
Eventuelle yderligere bemærkninger	

Midlertidige aktiviteter

Formularfelt	Udfyldt værdi
Er det ansøgte projekt midlertidigt	Nej [Kode: false]
Angiv ophørsdato	
Eventuelle yderligere bemærkninger	

Bygningsmæssige ændringer/udvidelser

Formularfelt	Udfyldt værdi
Kræver det ansøgte bygnings- eller anlægsmæssige udvidelser eller ændringer?	Nej [Kode: false]
Startdato for bygge- anlægsarbejde.	
Slutdata for bygge- anlægsarbejde.	
Ansøges om fremtidige udvidelser/ændringer, der opstartes senere?	Nej [Kode: false]
Hvis ja, beskriv eller vedlæg dokumentation for de planlagte ændringer og udvidelser. Husk det forventede starttidspunkt.	Eneste bygningsmæssige foranstaltning vil være, at der etableres opkanter på betongulv ved døre og portåbninger.
Angiv startdato for virksomhedens drift eller idriftsættelse af ansøgte ændringer.	november 2020

Oversigtsplan af virksomhedens placering

Matrikel oversigt

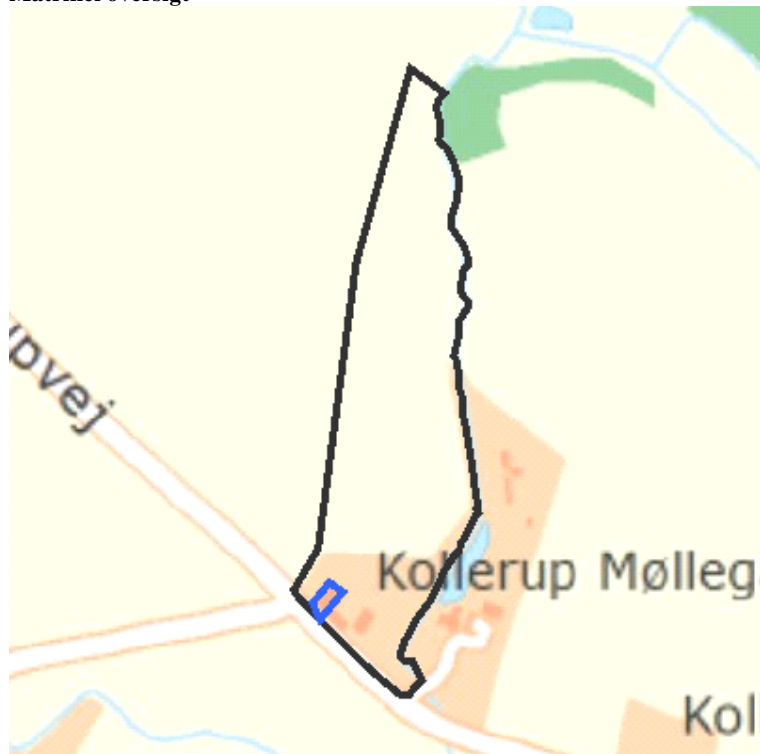

Placering på matrikel

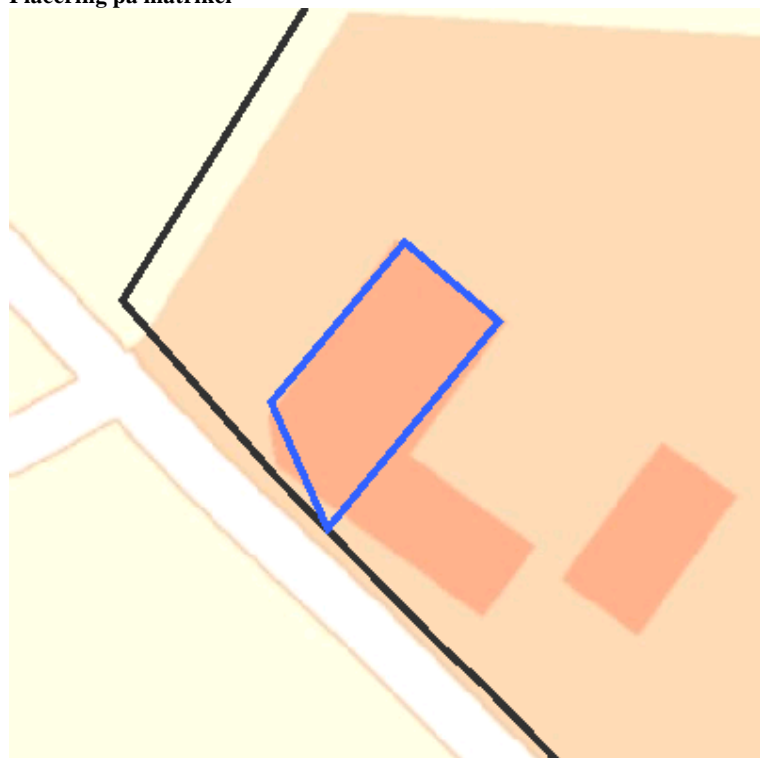

Copyrights

Indeholder data fra Geodatastyrelsen, Skærmkort, WMS-tjeneste

Forbehold

Data stilles til rådighed, som de er, og myndigheden har intet ansvar for hverken indhold, oprindelse, fejl og mangler eller nogen form for skade, der måtte følge af brug af data.

Signatur

- Matrikler
- Indtegninger
- Supplerende information

Geometrier

Fil

<https://dokument.bygogmiljoe.dk/geometribilag/1/7fd924e6-bf23-4eff-9f71-f154af275f01>

Bilag

[Oversigtsplan Virksomhedens placering.pdf](#)

Virksomhedens driftstid

Redegørelse:

Til- og frakørsel med varevogn (3500 kg) vil ske dagligt på hverdage, 1 gang morgen og 1 gang aften.

Omfanget af læsning og frakørsel med lastbil er ordreafhængigt - det skønnes, at der i gennemsnit vil blive tale om max. én afhentning pr. kvartal.

Alle transportaktiviteter til og fra lageret vil ske på hverdage, mandag - fredag indenfor tidsrummet kl. 06-18.

Til- og frakørselsforhold

Redegørelse:

Til- og frakørsel vil ske ad indkørsel nord for laden fra Kollerupvej.

Det vurderes, at den meget begrænsede til- og frakørsel til lageret med varevogne 2 gange dagligt og med lastbil i størrelsesordenen 1 gang i kvartalet, ikke vil medføre nogen miljømæssige gener for omgivelserne.

Tegninger over virksomhedens indretning

Der er ingen indtegninger

Bilag

[Lager Kollerupvej 13, Brædstrup.pdf](#)

Yderligere tegninger over oplaget eller rekonditioneringens indretning

Markeret ikke relevant:

Der henvises til tegninger vedhæftet som bilag til pkt. "Tegninger over virksomhedens indretning"

Virksomhedens produktionskapacitet og råvareforbrug

Redegørelse:

Virksomheden vil på adressen udelukkende modtage og oplagre affald af fyrings- og dieselolie - EAK 13 07 01.

Oplagskapaciteten vil andrage 30 paller á 24 stk. 20 liters dunke, ialt max. 14.400 liter indsamlet olie samt max. 30 stk. 30 liters spande/tromler med spændelåg, ialt 900 liter ikke pumpbart, olieholdigt slam. Der er tale om maksimal oplagingskapacitet, som ikke altid vil være udnyttet.

De største oplagsenhed vil således være 20 liter flydende olie og 30 liter ikke pumpbart slam.

Olieaffaldet hjemtages året rundt, men hovedsageligt i forårs- og efterårssæson, hvor privat- og erhvervs kunder typisk sløjfer eller udskifter tanke. Flowet vil variere hen over året afhængigt af fyringssæson.

Indsamlet olieaffald vil regelmæssigt (skønnet 3-4 gange årligt) blive transporteret til egen, miljøgodkendt virksomhed i Næstved, hvor der udføres gravimetrisk separation.

Det faktiske flow over tid vil fremgå af virksomhedens egenkontrol i form af lagerregnskab. Dette vil blive journalført til evt. årlig afrapportering.

Oplysninger om energianlæg

Markeret ikke relevant:

Driftsforstyrrelser og uheld

Redegørelse:

Risikoen for, at evt. spild ved oplagring og/eller læsning til transport af det håndterede affald medfører øget forurening, er minimeret, idet alle aktiviteter foregår indendørs på tæt betongulv, som er forsynet med opkant og ramper ved porte og døre samt uden afløb til kloak.

Dette sikrer, at hele gulvet fungerer som "spildbakke", hvor evt. spild i begrænsede mængder (max. 20 liter) hurtigt vil kunne opsamles med absorberende materiale (kattegrus), som altid vil forefindes på lageret.

Affaldsmodtagelse for oplaget eller rekonditioneringen

Formularfelt

Udfyldt værdi

Eventuelle yderligere bemærkninger

Der henvises til beskrivelse under pkt. "Virksomhedens produktionskapacitet og råvareforbrug".

Oplysninger om farligt affald

Farlige affaldsfraktioner	Forventet årlig mængde	Forventet maksimalt oplag af væsentlige affaldsfraktioner	Opbevaringsform, herunder om affaldet ønskes opbevaret i det fri eller på befæstet areal.	Oplagsområde(r) eller tanke
olie/olie-vand	50.000 liter	14.400 liter	20 liters dunke på paller	indendørs, overjordisk
olieslam	3500 liter	900 liter	30 liters spande/tromler med spændelåg	indendørs, overjordisk

Håndtering af affald for oplaget eller rekonditioneringen

Markeret ikke relevant:

Der henvises til beskrivelse under pkt. "Virksomhedens produktionskapacitet og råvareforbrug".

Tegninger med placering og nummerering af virksomhedens luftafkast

Markeret ikke relevant:

Luftafkast fra oplaget eller rekonditioneringen

Redegørelse:

Tegninger over spildevandsforhold og befæstede arealer

Markeret ikke relevant:

Spildevand: Oplysning om, hvor spildevand fra produktionen ønskes afledt til

Formularfelt	Udfyldt værdi
Er der spildevand, der skal afledes til kloaksystemet?	Ja [Kode: true]
Er der spildevand, der udledes direkte til vandløb, søer, havet?	
Er der spildevand, der afledes på en anden måde?	
Angiv hvilken anden afledningsform der benyttes	
Afledes der kølevand fra virksomheden?	
Eventuelle yderligere bemærkninger	Der vil udelukkende ske afledning af vand fra håndvask (én beskæftiget person) og 1 stk. installeret vaskemaskine for tøjvask ("husholdningsmaskine").

Spildevand: Tilslutning til kloak, oplysninger om oprindelse og vandmængde

Markeret ikke relevant:

Virksomheden vil ikke udlede nogen form for processpildevand.

Spildevand: Tilslutning til kloak, indholdsstoffer

Markeret ikke relevant:

Virksomheden vil ikke udlede nogen form for processpildevand.

Placering af virksomhedens støj- og vibrationskilder

Markeret ikke relevant:

Ingen eksterne, faste støjkluder. Alle aktiviteter foregår indendørs, herunder også læsning af lastbil i forbindelse med frakørsel af affald.

Virksomhedens eneste støjudsendelse vil være støj fra til- og frakørsel af varevogne og lastbiler, som beskrevet i meget begrænset omfang.

Transport til og fra lageret vil ske ad offentlig vej, med indkørsel direkte fra Kollerupvej.

Støj- og vibrationskilder

Markeret ikke relevant:

Affald - sammensætning og mængde

Formularfelt	Udfyldt værdi
Eventuelle yderligere bemærkninger	Alt oplagret affald til blive transporteret til virksomhedens miljøgodkendte anlæg i Næstved.

Affaldsammensætning og mængde

Affaldsfraktion	Mængde/år	Enhed
olie / olievand, flydende		
olieholdigt slam, ikke pumpbart		

Affald - håndtering og opbevaring

Formularfelt	Udfyldt værdi
Beskriv hvordan affaldet håndteres og opbevares på virksomheden	Se redegørelse under punkterne "Beskriv det ansøgte projekt", "Virksomhedens produktionskapacitet og råvareforbrug" og "Affald - Sammensætning og mængde".
Eventuelle yderligere bemærkninger	

Angiv mængden af affald og restprodukter, som oplagres på virksomheden

Affaldsfraktion	Maksimal oplagret mængde	Enhed (mængde/år)	type (affald eller restprodukt)
-----------------	--------------------------	-------------------	---------------------------------

Beskyttelse af jord og grundvand for oplaget eller rekonditioneringen

Formularfelt	Udfyldt værdi
Oplys hvilken art belægning, der er brugt på kørearealer	ikke relevant
Oplys hvilken art belægning, der er brugt på gulve for omlastning, omemballering eller sortering af farligt affald	ikke relevant
Oplys hvilken art belægning, der er brugt på arealer for påfyldning eller aftapning til/fra tanke, tankbiler, slamsugere og/eller jernbanetankvogne	ikke relevant
Oplys hvilken art belægning, der er brugt på de enkelte oplagsområder til farligt affald	beton
Oplys hvilken art belægning, der er brugt i gruber og lignende særlige oplagsområder til oplag af bestemte fraktioner uemballeret farligt affald	ikke relevant
Oplys hvilken art belægning, der er brugt på tankgårde	ikke relevant
Oplys hvilken art belægning, der er brugt på arealer til stationære containere og transportcontainere	ikke relevant
Oplys hvilken art belægning, der er brugt på områder med oplag af brændstof, olie og kemikalier	beton
Oplys hvilken art belægning, der er brugt ved eventuel vaskeplads	ikke relevant
Oplys om eventuel indretninger med sumpe, brønde og lignende opsamlingsbassiner	Se beskrivelse under pkt. "Driftforstyrrelser og uheld" Der anvendes udelukkende typegodkendte dunke og spande/tromler, der er egnede til formålet.
Angiv for hvert stationært tankanlæg til farligt affald, om de er forsynet med enkelt- eller dobbeltvæg.	ingen stationære tankanlæg
Oplys hvilke materialer tankanlæggene består af	ikke relevant

Beskriv hvori en eventuel indvendig og udvendig korrosionsbeskyttelse af tankanlæggene består.	ikke relevant
Beskriv de anvendte materialer til øvrige faste rørsystemer og slanger til transport af farligt affald, der ikke indgår i tankanlæg	ikke relevant
Beskriv hvori en eventuel indvendig og udvendig korrosionsbeskyttelse af faste rør og slanger består	ikke relevant
Angiv størrelsen af overjordiske tanke til oplag af fyringsolie og motorbrændstoffer.	ikke relevant
Eventuelle yderligere bemærkninger	

VVM - Arealanvendelse

Formularfelt	Udfyldt værdi
Angiv det fremtidige samlede bebyggede m2	ikke relevant
Angiv det fremtidige samlede befæstede areal m2	ikke relevant
Angiv om der er behov for grundvandssenkning	Nej [Kode: false]
Hvis ja, angiv hvor mange m3 der er behov for at udpumpe	-
Angiv projektets samlede grundareal i ha eller m2	300
Angiv måleenhed ha eller m2	m2
Angiv projektets samlede bebyggede areal i m2	lagerhal ca. 300
Angiv projektets samlede befæstede areal i m2	m2
Angiv projektets samlede bygningsmasse i m3	-
Angiv projektets maksimale bygningshøjde i m	5
Angiv om projektet berører flere kommune end beliggenhedskommunen	Indsamling og hjemtagning af olie/slam sker i alle landets kommuner - til lageret på Kollerupvej primært fra jyske kommuner.
Eventuelle yderligere bemærkninger	

VVM - Karakteristika for driftsfasen og anlægsperioden

Formularfelt	Udfyldt værdi
Angiv anlægsperioden	ikke relevant
Angiv vandmængde i anlægsperioden	ingen
Angiv affaldstype og mængder i anlægsperioden	ingen
Angiv spildevandsmængde og type i anlægsperioden	ingen
Angiv håndtering af regnvand i anlægsperioden	ingen
Råstoffer – oplys om type og mængde i driftsfasen	Der henvises til redegørelse under punkterne "Beskriv det ansøgte projekt" og "Virksomhedens produktionskapacitet og råvareforbrug"
Mellemprodukter – oplys om type og mængde i driftsfasen	Der henvises til redegørelse under punkterne "Beskriv det ansøgte projekt" og "Virksomhedens produktionskapacitet og råvareforbrug"
Færdigvarer – oplys om type og mængde i driftsfasen	Der henvises til redegørelse under punkterne "Beskriv det ansøgte projekt" og "Virksomhedens produktionskapacitet og råvareforbrug"

Vand – mængde i driftsfasen	ikke relevant
Angiv håndtering af regnvand i driftsperioden	ikke relevant
Er der behov for belysning, som i aften og nattetimer vil kunne oplyse naboarealer og omgivelserne?	Nej [Kode: false]
Hvis ja, angiv og begrund omfanget	
Forudsætter projektet etablering af selvstændig vandforsyning?	Nej [Kode: false]
Eventuelle yderligere bemærkninger	

VVM - Miljøforhold

Formularfelt	Udfyldt værdi
Er projektet omfattet af en eller flere af Miljøstyrelsens vejledninger eller bekendtgørelser om støj?	Ja [Kode: true]
Hvis ja, angives navn og nr. på den eller de pågældende vejledninger eller bekendtgørelser	Vejledning fra Miljøstyrelsen, 5/1984, 1996
Vil anlægsarbejdet kunne overholde de vejledende grænseværdier for støj og vibrationer?	Ja [Kode: true]
Hvis nej, angives overskridelsens omfang og begrundelse for overskridelsen	
Vil det samlede anlæg, når projektet er udført, kunne overholde de vejledende grænseværdier for støj og vibrationer?	Ja [Kode: true]
Hvis nej, angives overskridelsens omfang og begrundelse for overskridelsen	
Giver projektet anledning til lugtgener eller øgede lugtgener i anlægsperioden og/eller i driftsfasen?	Nej [Kode: false]
Hvis ja, angiv omfang og forventet udbredelse	
Beskriv de påtænkte foranstaltninger med henblik på at undgå, forebygge eller begrænse væsentlige skadelige virkninger for miljøet	Alle virksomhedens aktiviteter foregår indendørs i dertil indrettet lejemål. Der henvises til redegørelse under okt. "Driftsforstyrrelser og uheld".
Er projektet omfattet Miljøstyrelsens vejledninger, regler og bekendtgørelser om luftforurening?	Nej [Kode: false]
Hvis ja, angives navn og nr. på den eller de pågældende vejledninger, regler eller bekendtgørelser.	
Vil anlægsarbejdet kunne overholde de vejledende grænseværdier for luftforurening?	Ja [Kode: true]
Hvis nej, angives overskridelsens omfang og begrundelse for overskridelsen.	
Vil det samlede anlæg kunne overholde de vejledende grænseværdier for luftforurening?	Ja [Kode: true]
Hvis nej, angives overskridelsens omfang og begrundelse for overskridelsen.	
Vil projektet give anledning til støvgener eller øgede støvgener i anlægsperioden eller i driftsfasen?	Nej [Kode: false]
Hvis ja, angives omfang og forventet udbredelse.	
Eventuelle yderligere bemærkninger	Det vurderes, at projektet ikke vil give anledning til nogen miljømæssige konflikter i forhold til eller forøgede miljømæssige påvirkninger af omgivelserne.

VVM - Forhold til BREF

Formularfelt	Udfyldt værdi
Er anlægget eller dele af anlægget omfattet af BREF-dokumenter?	Nej [Kode: false]
Hvis ja, angiv hvilke.	Virksomheden indrettes og drives i overensstemmelse med krav og vilkår jf. standardvilkårsbekendtgørelsen - dette betragtes som BAT.
Vil anlægget kunne overholde de angivne BREF-dokumenter?	Ja [Kode: true]
Hvis nej, angiv og begrund hvilke BREF-dokumenter, der ikke kan overholdes.	
Er anlægget eller dele af anlægget omfattet af BAT-konklusioner?	Nej [Kode: false]
Vil anlægget kunne overholde de angivne BAT-konklusioner?	Ja [Kode: true]
Hvis nej, angiv og begrund hvilke BAT-konklusioner, der ikke vil kunne overholdes.	
Eventuelle yderligere bemærkninger	

VVM - Projektets placering

Formularfelt	Udfyldt værdi
Er projektet placeret i et område med registreret jordforurening?	Nej [Kode: false]
Kan projektet rummes inden for lokalplanens generelle formål?	
Hvis nej, angiv hvorfor.	ikke relevant
Forudsætter projektet dispensation fra gældende bygge- og beskyttelseslinjer?	Nej [Kode: false]
Hvis ja, angiv hvilke	ejendommen ligger indenfor skovbyggelinje
Indebærer projektet behov for at begrænse anvendelsen af naboarealer?	Nej [Kode: false]
Bemærkning til overstående	
Vil projektet kunne udgøre en hindring for anvendelsen af udlagte råstofområder?	Nej [Kode: false]
Bemærkning til overstående	
Er projektet tænkt placeret indenfor kystnærhedszonen?	Nej [Kode: false]
Bemærkning til overstående	
Forudsætter projektet rydning af skov?	Nej [Kode: false]
Bemærkning til overstående	
Vil projektet være i strid med eller til hinder for realiseringen af en rejst fredningssag?	Nej [Kode: false]
Bemærkning til overstående	
Angiv afstanden fra projektet i luftlinje til nærmeste beskyttede naturtype i henhold til naturbeskyttelseslovens § 3.	ca. 80 m (vandløb langs skel til og sø på nabomatrikel, vest for ejendommen)
Rummer § 3 området beskyttede arter? Angiv i givet fald hvilke.	
Angiv afstanden fra projektet i luftlinje til nærmeste fredede område.	ca. 2 km (Vorbjerg Høje NV for ejendommen)
Angiv afstanden fra projektet i luftlinje til nærmeste Habitatområde.	> 8 km (Bygholm Ådal, syd for ejendommen)

Vil projektet kunne overholde kvalitetskravene for vandområder og krav til udledning af forurenende stoffer til vandløb, søer eller havet?	Ja [Kode: true]
Bemærkning til overstående	ikke relevant
Er projektet placeret i et område, der i kommuneplanen er udpeget som område med risiko for oversvømmelse.	Nej [Kode: false]
Bemærkning til overstående	
Er projektet placeret i et område, der, jf. oversvømmelsesloven, er udpeget som risikoområde for oversvømmelse?	Nej [Kode: false]
Bemærkning til overstående	
Er projektet placeret i et område med særlige drikkevandsinteresser?	Nej [Kode: false]
Bemærkning til overstående	
Er der andre lignende anlæg eller aktiviteter i området, der sammen med det ansøgte må forventes at kunne medføre en øget samlet påvirkning af miljøet (Kumulative forhold)?	Nej [Kode: false]
Bemærkning til overstående	
Vil den forventede miljøpåvirkning kunne berøre nabolande?	nej
Eventuelle yderligere bemærkninger	

Andre relevante oplysninger

Redegørelse:

Samtidig med denne ansøgning er der - efter aftale med Horsens Kommune BYG og PLAN -indsendt planmæssig forespørgsel i forhold til evt. krav om tilladelser i forhold til lov om planlægning (landzonetilladelse) samt byggeloven (byggetilladelse og brandmæssig godkendelse).

Øvrige forhold

Redegørelse:

Da virksomhedens aktiviteter udelukkende omfatter oplagring af affald i dertil egnede og små oplagsenheder, vil alle relevante standardvilkår for listepunkt K203 (jf. afsnit 17 i Bekendtgørelse nr. 1537 af 09. december 2019 om standardvilkår i godkendelse af listevirksomhed) kunne overholdes.

Virksomheden indsamler selv alt olieaffald, som modtages og oplagres.

Hvis/når virksomheden tømmer og sløjfer tanke, som har indeholdt f.eks. benzin eller fuelolie, bortskaffes dette straks via godkendte, eksterne transportører til godkendte modtager anlæg.

Virksomheden hjemtager udelukkende affald af fyrings- og dieselolie, omfattet af EAK 13 07 01.

Virksomheden vil ikke give anledning til lugtgener for omgivelserne.

Al oplagring sker indendørs på arealer med tæt belægning (betongulv uden afløb og med opkant).

Evt. spild vil blive opsamlet straks. Der vil til enhver tid forefindes opsugningsmateriale på virksomheden.

Lageret vil være indrettet og afmærket, så det klart fremgår, hvor de forskellige affaldsfraktioner skal opbevares.

Der anvendes udelukkende godkendte emballager, der er egnede til opbevaring af den pågældende affaldsfraktion (modstandsdygtige for det affald, der opbevares i emballagen) og forsynede med tydelig mærkning.

Lejemålet er forsynet med 2 porte og 1 dør, der kan fungere som flugtveje. Der vil blive opsat oplyste flugtvejsskilte (strømforsynede lamper med nødbatteri) over alle flugtveje. Der opsættes brandskab med vandtilsluttet brandslange.

Tidligere indsendelser

Der er ingen tidligere versioner

HABITATVURDERING INCL. NATUR-OG FRILUFTSVURDERING

Sagsnummer: 09.02.16-P19-15-20 (landzone-/ byggesag)
Omhandler: Kollerupvej 13, 8740 Brædstrup, Fensmark
Service Miljø ApS, Miljøgodkendelse
Dato:
Udarbejdet af: Stine Wraae Bach

Dette høringssvar forholder sig **udelukkende til varetagelse af de naturbeskyttelsesmæssige interesser.****Baggrunden for dette høringssvar**

Ifølge ansøgningsmaterialet søges der om følgende: Den ansøgte aktivitet i lejet lade på Kollerupvej 13, Brædstrup vil udelukkende omfatte modtagelse og midlertidig oplag af indsamlet olie og olie/vand. Olie og olie/vand opsamles og opbevares i dertil godkendte 20 liters dunke og 30 liters spande/tromler med spændelåg. Der vil ikke ske nogen form for omhældning fra en beholder til en anden. Det indsamlede olie og olie/vand vil regelmæssigt blive transporteret til virksomhedens miljøgodkendte anlæg i Næstved, hvor der udføres gravimetrisk separation med henblik på genanvendelse af olie.

HABITATVURDERING

Jf. *habitatbekendtgørelsen*¹ skal der forud for meddelelse af afgørelse foretages en vurdering af om projektet i sig selv eller i sammenhæng med andre planer og projekter kan påvirke Natura 2000-områder eller bilag IV-arter i området væsentligt.

Der kan kun meddeles afgørelse, hvis det vurderes, at projektet ikke medfører:

- skade på de naturtyper, som området er udpeget for
- skade på levesteder for de arter, som området er udpeget for
- eller betydelige forstyrrelser for bilag IV-arter.

Natura 2000

Projektområdet ligger mere end 6 km fra nærmeste Natura 2000 område, som er Natura 2000 område nr. 236 (Habitatområde H236, Bygholm Ådal).

Udpegningsgrundlaget for området fremgår af Miljøstyrelsens hjemmeside:

<https://mst.dk/natur-vand/natur/natura-2000/natura-2000-omraaderne/udpegningsgrundlag/>

Alene på baggrund af den store afstand til det internationale naturbeskyttelsesområde og projektets beskedne omfang indvendigt i en etableret lade, er det Horsens Kommunes vurdering, at det kan udelukkes, at projektet kan skade arter eller naturtyper, som udgør udpegningsgrundlaget for Natura 2000-området.

¹ **Habitatbekendtgørelsen** (Bekendtgørelse nr. 1595 af 06/12/2018 om udpegning og administration af internationale naturbeskyttelsesområder samt beskyttelse af visse arter med senere ændringer).

Bilag IV-arter

En række arter af planter og dyr, de såkaldte bilag IV-arter, er omfattet af en særlig streng beskyttelse i alle EU-medlemsstater herunder Danmark. Det gælder for dyrearterne, at der er et generelt forbud mod at beskadige eller ødelægge yngle- og rasteområder i deres naturlige udbredelsesområde, mens der for plantearterne er forbud mod at ødelægge dem. Forbuddet gælder uanset om disse dyr og planter findes indenfor eller udenfor beskyttede naturområder.

Horsens Kommune har kendskab til, at der omkring projektområdet lever følgende bilag IV arter; odder, stor vandsalamander, arter af flagermus, grøn mosaikguldsmed, spidssnudet frø, markfirben.

Idet det ansøgte er en aktivitet, der etableres i en etableret bygning er det kommunens vurdering, at det ansøgte ikke påvirker potentielle yngle- og rasteområder for de bilag IV arter, der forekommer omkring det ansøgte.

Samlet vurdering vedr. udpegningsgrundlag og bilag IV-arter

Horsens Kommune vurderer således samlet, at projektet kan realiseres uden at:

- skade arter eller naturtyper som indgår i udpegningsgrundlaget for Natura 2000-områder
- indskrænke eller forringe egnede yngle- eller rastesteder for bilag IV-arter i området.

Idet der alene er tale om oplag af olie mm. i en etableret bygning, har natur ikke øvrige bemærkninger til projektet.

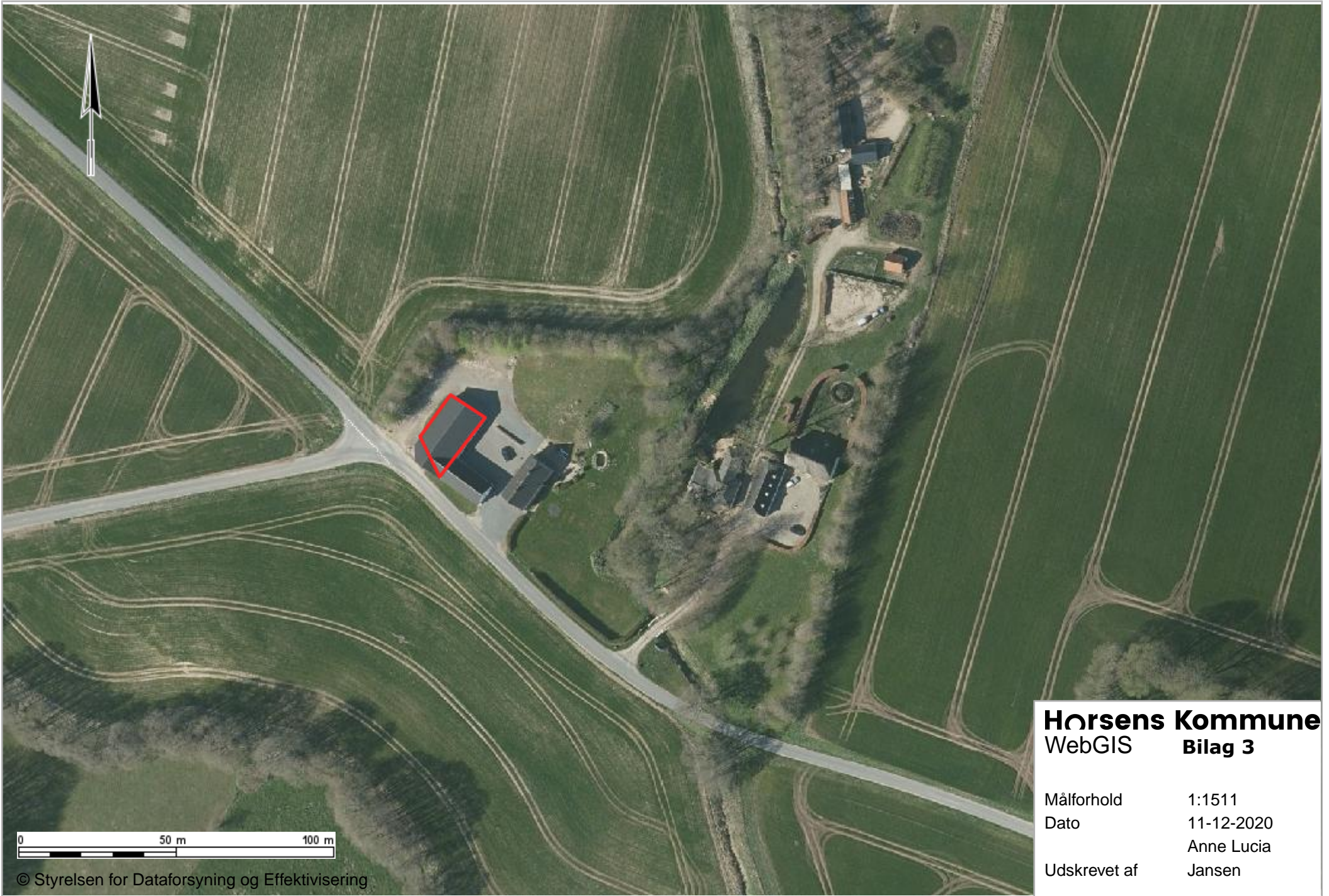

Horsens Kommune
WebGIS **Bilag 3**

Målforhold	1:1511
Dato	11-12-2020
Udskrevet af	Anne Lucia Jansen