



Billund
kommune

Miljøgodkendelse af svineproduktion

Askjærvej 34, 7250 Hejnsvig

Juni 2021

Dato: 01-06-2021

Teknik og Miljø

Erhverv og Affald
Jorden Rundt 1
7200 Grindsted

Tlf. 7972 7200

www.billund.dk

Sagsnr.: 21/2112

Ks.: RHS

Sagsbehandler:

Mette Hammershøj

Tlf. 7972 7101

mha@billund.dk



| | |
|---|-----------|
| INDLEDNING..... | 3 |
| EJENDOMS- OG VIRKSOMHEDSOPLYSNINGER | 3 |
| HØRING | 4 |
| GODKENDELSE AF HUSDYRPRODUKTIONEN PÅ ASKJÆRVEJ 34, 7250 HEJNSVIG..... | 5 |
| AFGØRELSENS OMFANG OG FORUDSÆTNINGER..... | 5 |
| ØVRIGE FORHOLD | 5 |
| IKKE-TEKNISK RESUMÉ | |
| VILKÅR | |
| GODKENDELSENS UDNYTTELSE OG VARIGHED | |
| OFFENTLIGGØRELSE MV..... | |
| KLAGEVEJLEDNING | |
| MILJØTEKNISK BESKRIVELSE OG VURDERING..... | |
| INDLEDNING | 16 |
| BESKRIVELSE OG VURDERING AF DET ANSØGTE PROJEKT | 16 |
| Husdyrbrugets beliggenhed | 16 |
| Stalde og produktioner | 17 |
| Gødningsproduktion og -opbevaring | 20 |
| BAT-betinget ammoniakemission fra anlægget..... | 20 |
| Foder | 21 |
| Energi- og vandforbrug..... | 21 |
| Affald | 23 |
| Spildevand..... | 23 |
| PROJEKTETS PÅVIRKNINGER AF OMGIVELSERNE – LUGT, STØJ M.M. | 24 |
| Lugt..... | 24 |
| Støj, rystelser og transport | 26 |
| Støv, fluer og skadedyr | 28 |
| Lys | 29 |
| Landskab og kulturmiljø | 30 |
| Driftsforstyrrelser og uheld | 31 |
| PROJEKTETS PÅVIRKNINGER AF OMGIVELSERNE – NATURMÆSSIGE FORHOLD | 32 |
| Anlæggets nærhed til kategori 1- og 2-natur | 33 |
| Ammoniakdeposition i naturområder fra anlægget..... | 34 |
| Ammoniakpåvirkning af kategori 1- og 2-natur | 34 |
| Natur omfattet af Habitatbekendtgørelsens regler, herunder Kategori 1-natur.... | 35 |
| Påvirkning af arealer omfattet af Naturbeskyttelseslovens § 3, herunder Kategori | |
| 3-natur | 35 |
| Påvirkning af beskyttede arter (Bilag IV fredede, rødlistede og gullistede) | 36 |
| Bilag IV arter | 36 |
| BEDSTE TILGÆNGELIGE TEKNIK (BAT) | 38 |
| OPHØR | 40 |
| ALTERNATIVE MULIGHEDER | 40 |
| SAMLET VURDERING | 41 |
| BILAG | 42 |

Indledning

Billund Kommune meddelte den 14. november 2008 miljøgodkendelse efter § 12, stk. 2 i lov nr. 1572 af 20. december 2006 om miljøgodkendelse m.v. af husdyrbrug, til udvidelse af svineholdet på Askjærvej 34, 7250 Hejnsvig. Miljøgodkendelsen blev dog ikke udnyttet. Det tilladte dyrehold på ejendommen blev fastlagt i Ribe Amts afgørelse om ikke-VVM pligt fra 28. september 2004, og det lovlige dyrehold er derfor 210 søer, 5670 smågrise og 5000 slagtesvin (30-100 kg), svarende til 224 dagældende dyreenheder.

Virksomheden har den 18. februar 2021 ansøgt om miljøgodkendelse af ejendommens samlede produktionsarealer i henhold til reglerne i nugældende Husdyrbruglov¹, da ansøger ønsker mulighed for fleksibelt dyrehold i nogle stalde. Herudover søges der om tilladelse til at udvide det eksisterende produktionsareal med opsætning af fem klimacontainere og en ny sygestald.

Billund Kommune har derfor udarbejdet en ny miljøgodkendelse på baggrund af en ansøgning modtaget via Husdyrgodkendelse.dk. Godkendelsen meddeles i henhold til § 16 a, stk. 1, i Husdyrbrugloven, idet lovens bestemmelser om godkendelse efter § 16 får virkning, når et husdyrbrug foretager ændringer eller udvidelser, jf. overgangsbestemmelserne i § 10, stk. 1, i lovens kapitel 10. Da ejendommen ikke har flere end 750 søer eller flere end 2000 stipladser til slagtesvin, er der ikke tale om et IE-husdyrbrug.

Miljøgodkendelsen fastlægger de vilkår, der skal gælde for Askjærvej 34, 7250 Hejnsvig, i Billund Kommune. Vilkårene sikrer, at driften af husdyrbruget, herunder de ansøgte ændringer i driften, kan ske uden at påvirke miljøet væsentligt.

Miljøet skal i denne sammenhæng forstås som omgivelserne i bred forstand, herunder befolkning, flora og fauna, vandmiljø, landskab og kulturhistorie samt resourceforbrug.

I forbindelse med udarbejdelsen af miljøgodkendelsen, har Billund Kommune lavet en miljøteknisk beskrivelse og vurdering af husdyrbruget. Vurderingen omfatter i overensstemmelse med § 34 i Husdyrgodkendelsesbekendtgørelsen² alle etableringer, udvidelser og ændringer af husdyrbruget, der er godkendt, tilladt eller afgjort efter anmeldelse inden for de seneste 8 år.

Den miljøtekniske beskrivelse og vurdering danner baggrund for afgørelsen om miljøgodkendelse, herunder de stillede vilkår. Den miljøtekniske beskrivelse og vurdering fremgår af det nedenstående.

Ejendoms- og virksomhedsoplysninger

Askjærvej 34, 7250 Hejnsvig, *matrikel nr. 1a, Askær Gde., Hejnsvig* (se bilag 1). Ejendomsnummeret er 530 0003 673. Bedriftens CVR nr. er 10117976. Husdyrbruget ejes og drives af Ejer, Askjærvej 34, 7250 Hejnsvig.

¹ LBK nr. 520 af 01/05/2019. Lov om husdyrbrug og anvendelse af gødning m.v.

² BEK nr. 2256 af 29/12/2020. Bekendtgørelse om godkendelse og tilladelse m.v. af husdyrbrug

Høring

Høring af ansøgningen

Ansøgningen om miljøgodkendelse blev i overensstemmelse med Husdyrbruglovens § 55, stk. 2 og Husdyrgodkendelsesbekendtgørelsens § 57, offentliggjort på Billund Kommunes hjemmeside den 22. marts 2021 og i ugeaviserne den 24. marts. Offentligheden havde herved, indenfor en frist på 2 uger, mulighed for at komme med forslag og bemærkninger til projektet, samt anmode om at få tilsendt et udkast til afgørelse, når dette foreligger.

Kommunen har ikke indenfor den fastsatte tidsfrist modtaget bemærkninger i den forbindelse.

Ejendommens driftsbygninger ligger mere end 5,8 km fra kommuneskel til nærmeste nabokommune. Da der heller ikke vurderes at være andre eksterne myndigheder, som berøres af sagen, har Billund Kommune ikke indhentet udtalelse fra eksterne berørte myndigheder efter lovens § 55, stk. 2.

Høring af udkast til miljøgodkendelse

Et udkast til miljøgodkendelse blev i overensstemmelse med Husdyrbruglovens § 55, stk. 4, sendt i høring i 30 dage til den 28. maj 2021, hvor ansøger og øvrige parter i sagen havde mulighed for at komme med bemærkninger til projektet.

Udkastet blev sendt til:

Ejer, Askjærvej 34, 7250 Hejnsvig

Med kopi til:

Konsulent Louise Thønning Damgaard, ldt@velas.dk

Naboer og andre beboere i området, som ligger indenfor en beregnet lugtkonsekvenszone på 723 meter (se nærmere herom i nedenstående afsnit om lugt):

Askjærvej 33, 7250 Hejnsvig

Midtkjærvej 4, 7250 Hejnsvig

Askjærvej 36, 7250 Hejnsvig

Egebjerg Landevej 140, 7250 Hejnsvig

Der er ikke foretaget høring af ejere af øvrige nabomatrikler, idet afgørelsen vurderes at være af underordnet betydning for disse.

Ejendommens driftsbygninger ligger mere end 5,8 km fra kommuneskel til nærmeste nabokommune. Da der heller ikke vurderes at være andre eksterne myndigheder, som berøres af sagen, har Billund Kommune ikke sendt udkastet til eksterne berørte myndigheder efter reglerne i § 60, stk. 3 i Husdyrgodkendelsesbekendtgørelsen.

Billund Kommune har ikke modtaget bemærkninger indenfor høringsperioden.

Godkendelse af husdyrproduktionen på Askjærvej 34, 7250 Hejnsvig

Virksomheden har den 18. februar 2021 ansøgt Billund Kommune om miljøgodkendelse af dyreholdet.

Endvidere er der efterfølgende tilsendt kommunen opdateret ansøgningsmateriale. Ansøgningen var fuldt oplyst den 10. marts 2021.

Med denne afgørelse meddeler Billund Kommune godkendelse af husdyrbrugets anlæg og produktion efter § 16 a, stk. 1, i Husdyrbrugloven, idet Billund Kommune vurderer at:

- Der er truffet de nødvendige foranstaltninger til at forebygge og begrænse forureningen ved anvendelse af den bedste tilgængelige teknik,
- Husdyrbruget i øvrigt kan drives på stedet uden at påvirke omgivelserne på en måde, som er uforenelig med hensynet til omgivelserne, samt
- Driften af husdyrbruget ikke medfører væsentlige virkninger på miljøet.

Der er nærmere redegjort for de vurderinger, der ligger til grund for afgørelsen i nedenstående miljøtekniske beskrivelse og vurdering.

Afgørelsens omfang og forudsætninger

Miljøgodkendelsen omfatter de ansøgte aktiviteter på Askjærvej 34, 7250 Hejnsvig. Ud over ansøgningen i Husdyrgodkendelse.dk har kommunen modtaget en miljøkonsekvensrapport, jf. Husdyrgodkendelsesbekendtgørelsens § 4, stk. 4, samt diverse supplerende oplysninger.

I det omfang andet ikke er nævnt i afgørelsen, er den meddelt på baggrund af de oplysninger, som kommunen har modtaget i forbindelse med sagen, hvorfor afgørelsen hviler herpå.

Øvrige forhold

Afgørelsen omfatter alene forholdet til Husdyrbrugloven. Øvrige relevante godkendelser og tilladelser skal indhentes særskilt, herunder byggetilladelser, samt tilladelser iht. Spildevandsbekendtgørelsen³.

Husdyrbruget skal til enhver tid leve op til de gældende regler i love og bekendtgørelser, uanset at de deri nævnte krav og regler kan være en skærpelse af dens godkendelses vilkår.

Husdyrbruget må ikke udvides eller ændres bygnings- eller driftsmæssigt på en måde, der indebærer forøget forurening, før udvidelsen eller ændringen er godkendt iht. § 16 a i Husdyrbrugloven, eller der er gennemført en anmeldelsesprocedure efter reglerne for anmeldelse i Husdyrgodkendelsesbekendtgørelsen.

Ikke-teknisk resumé

Indledning

Husdyrbruget på Askjærvej 34, 7250 Hejnsvig, har tilladelse til et dyrehold på 210 søer, 5670 smågrise og 5000 slagtesvin, svarende til 224 dagældende dyreenheder. Der er nu ansøgt om miljøgodkendelse baseret på produktionsarealet i stedet for dyreenheder.

³ BEK. nr. 2292 af 30/12/2020. Bekendtgørelse om spildevandstilladelser m.v. efter miljøbeskyttelseslovens kapitel 3 og 4

Der ansøges om godkendelse af driften på et produktionsareal til svin, svarende til i alt 2.215 m². I forbindelse med ansøgningen søges der om tilladelse til at udvide det eksisterende produktionsareal med fem klimacontainere på i alt 125 m² og en ny sygestald på 36 m². Der søges om flexgrupper i flere stalde, så det er muligt at opstalde både søer og slagtesvin i disse.

Da ejendommen ikke har flere end 750 søer eller flere end 2000 stipladser til slagtesvin, er der ikke tale om et IE-husdyrbrug.

I stedet for dyreenheder skal reguleringen af den ansøgte fremtidige indretning og drift af husdyrbruget efter den nugældende Husdyrbruglov baseres på størrelsen af staldarealer og på husdyrbrugets mulighed for at udnytte de opgjorte staldarealer med forskellige grupperinger af dyretyper (flexgrupper).

I ansøgningen er miljøpåvirkningerne derfor beregnet ud fra husdyrbrugets staldarealer og dyregrupper, og der er foretaget en sammenligning med forureningen i forhold til den hidtil godkendte indretning og drift (nudrift).

Billund Kommune har ud fra de oplyste miljøpåvirkninger foretaget en vurdering af, om påvirkningerne er acceptable i forhold til de krav, der normalt stilles i lovgivningen. Et resumé heraf kan ses nedenfor.

Afstandsforhold

Ejendommen er placeret i landzone (se bilag 1). Nærmeste enkeltbolig uden landbrugspligt er Fugdalvej 11, som ligger 930 m østligt for staldene. Nærmeste samlede bebyggelse er Vesterhede, der ligger ca. 2.180 meter sydvest for ejendommens anlæg. Der er ca. 2,6 km til nærmeste byzone, Hejnsvig.

For nye husdyranlæg og gødnings- og ensilageopbevaringsanlæg, der medfører forøget forurening, er der i Husdyrbrugloven krav om minimumsafstande til en række forureningsfølsomme omgivelser. De nye anlæg opfylder samtlige disse afstandskrav.

Anlæg, besætning og gødning

Husdyrbrugets indretning kan ses i bilag 2.

Gylle opbevares i to gyllebeholdere på hhv. 1.060 m³ og 2.080 m³.

Staldanlæg og gødningsopbevaring afdamper ammoniak, som kan påvirke naturen omkring husdyrbruget. Derfor er der krav om, at staldene skal indrettes med miljøvenlig teknik (BAT), så fordampningen pr. areal er så lille som muligt.

Ansøgningssystemets beregninger af husdyrbrugets ammoniakemission viser, at de BAT-betingede emissionskrav er overholdt.

Lugt, støv, fluer, støj og lys

Beregninger i ansøgningssystemet viser, at lugtgenekriteriet er overholdt i forhold til nabobeboelser, samlet bebyggelse og byzone.

I ansøgningen er det oplyst, at der vil kunne forekomme støv fra transport på tørre dage. Det tilstræbes at køre efter forholdene for at minimere støvgener. Deru-

dover kan der forekomme støv på ejendommen ved håndtering af foder og halm. Antallet af transporter forøges ikke. På den baggrund vurderes det, at der ikke vil være væsentlige støvgener for omboende.

Ejendommen har indgået aftaler med et firma, der bekæmper rotter. Dette sikrer, at der sker en bekæmpelse af eventuelle skadedyr året rundt, og dette vil dermed minimere potentielle gener for de omkringboende. Fluegener behandles, hvis de opstår. Derudover holdes der generelt rent og ryddeligt på ejendommen, hvilket også minimerer risikoen for skadedyr.

De fleste støjkilder på ejendommen er indendørs. Eftersom støjen dæmpes af at være indendørs, og der desuden er langt til naboer, vurderes det ikke, at disse støjkilder bliver et problem. Der vil være støj forbundet med transporter, aflæsning af foder og af- og pålæsning af dyr. Det forsøges at holde transporter indenfor almindelig arbejdstid, når dette er muligt.

Udendørs belysning er forsynet med bevægelses- og dagslyssensorer, så de kun er tændt, når det er nødvendigt. Der er lys ved udleveringsrum og ude ved vejen. Disse tændes manuelt. Der er beplantning på de fleste af ejendommens sider, der måtte minimere eventuelle lysgener. Herudover forekommer mange af ejendommens aktiviteter inde på ejendommen, omkranset af bygninger. Ansøger vurderer, at lysgener ikke er et problem.

Billund Kommune har vurderet, at det ansøgte projekt ikke vil medføre betydende ændringer i husdyrbrugets frembringelse af lugt, støv, fluer eller støj, og at husdyrbruget på Askjærvej 34 vil kunne drives uden væsentlige påvirkninger i omgivelserne.

I godkendelsen er der stillet vilkår med støjgrænser, og der er krav om, at virksomheden skal undersøge og afhjælpe påvirkningerne, hvis kommunen vurderer, at der er væsentlige gener fra lugt, fluer, støv eller støj. I forhold til lys, er der stillet krav om, at husdyrbruget ikke må give anledning til gener i omgivelserne, som kommunen vurderer, er væsentlige.

Landskab mv.

Askjærvej 34 ligger i et område, der i kommuneplanen er udpeget til særligt værdifuldt landbrugsområde, bevaringsværdigt landskab og større uforstyrret landskab. Ejendommen ligger ikke inden for fredninger eller beskyttelseslinjer. Det ansøgte vurderes ikke at være i strid med udpegningerne.

Natur

Nærmeste Natura 2000-område er EF-habitatområde nr. 74, *Hedeområder ved Store Råbjerg*, som ligger ca. 3,8 km nordøst for ejendommen. I ansøgningen er husdyrbrugets ammoniakdeposition i området beregnet til nul. Nærmeste naturareal, som er omfattet af lovens kategori 2, er en mose ca. 2,8 km nord-nordøst for anlægget, hvor husdyrbrugets ammoniakdeposition er beregnet til nul.

I et område omkring ejendommen ligger desuden nogle naturområder, som er omfattet af Naturbeskyttelseslovens § 3. Der er i ansøgningen foretaget beregninger af, hvor stor en påvirkning fordampningen af ammoniak fra staldene medfører i naturområderne. Beregningerne viser, at der i disse naturarealer ikke sker en forøgelse af påvirkningerne i forhold til 8 års-driften.

Kommunen kan konstatere, at ammoniakpåvirkningerne i den omgivende natur overholder de generelle beskyttelsesniveauer, der er fastsat i reglerne, og det er kommunens vurdering, at husdyrbruget ikke medfører, at der skal stilles særlige krav til ammoniakfordampningen.

Samlet vurdering

Billund Kommune vurderer, at der kan meddeles godkendelse til udvidelse og drift af husdyrbruget med de ansøgte ændringer, idet husdyrbruget under overholdelse af de fastsatte vilkår, ikke indebærer væsentlig indvirkning på miljøet.

Med venlig hilsen

Mette Hammershøj
Miljøsagsbehandler, Landbrug

Vilkår

Godkendelsen meddeles på nedenstående vilkår, som gælder for husdyrbrugets eksisterende og fremtidige anlæg og drift.

Indretning og drift

1. Husdyrbruget skal indrettes og drives i overensstemmelse med de oplysninger, der ligger til grund for godkendelsen, herunder som beskrevet i ansøgningsmaterialet og i den miljøtekniske beskrivelse.
2. Før etablering af nye anlæg skal der indhentes byggetilladelse iht. bygge-reglementet fra Billund Kommune.
3. Vilkår vedr. drift skal være kendt af de ansatte, der er beskæftiget med den pågældende del af driften.
4. Ændring af ejerforhold eller ansvar for driften skal meddeles Billund Kommune senest 1 måned efter ændringen.

Anlæg

5. Husdyrbruget skal indrettes med de stalde, staldsystemer og produktio-ner, der er anført i godkendelsens tabel 1 (jf. afsnittet "Stalde og produktioner"), som gengivet herunder for ansøgt drift.

| Staldnavn (se bilag 2) | Bygnings- areal, m ² | Dyre- og staldkategori | Produktions- areal, m ² |
|----------------------------|------------------------------------|---|---------------------------------------|
| Ansøgt drift | | | |
| Stald 1. Løsdrift søer | 320 | Flexgruppe: Søer og Slagtesvin. 25-49 % fast gulv | 57 |
| | | Søer, golde og drægtige. Løsgående, delvis spaltegulv | 243 |
| Stald 2. Farestald 1 | 342 | Søer, diegivende. Kassestier, delvis spaltegulv | 86 |
| Stald 3. Løbestald | 265 | Flexgruppe: Søer og Slagtesvin. 25-49 % fast gulv | 207 |
| Stald 4. Syge- og poltesti | 94 | Flexgruppe: Søer, golde og drægtige, Slagtesvin og Smågrise. Fast gulv (staldgødning og ajle) | 64 |
| Stald 5. Farestald 2 | 144 | Søer, diegivende. Kassestier, delvis spaltegulv | 72 |
| Stald 6. Klimastald | 50 | Smågrise. Toklimastald, delvis spaltegulv | 21 |
| Stald 7. Klimacontainer 1 | 22 | Smågrise. Toklimastald, delvis spaltegulv | 15 |
| Stald 9. Babystald | 36 | Søer, golde og drægtige. Individuel opstaldning, fast gulv | 16 |
| | | Smågrise. Fast gulv | 6 |
| Stald 10. Karantæne | 57 | Flexgruppe: Søer og Slagtesvin. 25-49 % fast gulv | 26 |
| Stald 11. Fravænningsstald | 563 | Flexgruppe: Slagtesvin og Smågrise. 25-49 % fast gulv | 488 |
| Stald 12. Slagtesvinestald | 889 | Flexgruppe: Slagtesvin og Smågrise. 25-49 % fast gulv | 753 |

| | | | |
|----------------------------|-----|--|--------------|
| Nye klimacontainere | 352 | Smågrise. Toklimastald, delvis spaltegulv | 125 |
| Ny sygestald drægtige søer | 45 | Søer, golde og drægtige. Løsgående dybstrøelse | 36 |
| I alt | | | 2.215 |

Gødningsopbevaring og -håndtering

- Pumpning til og fra gyllebeholdere skal ske under opsyn.

Affald

- Husdyrbrugets opbevaring og håndtering af affald skal foregå sådan, at der ikke opstår uhygiejniske forhold eller sker forurening af luft, vand eller jord.
- Farligt affald skal opbevares i tætte, lukkede beholdere, der er mærkede, så det tydeligt fremgår, hvad de indeholder. Beholderne skal opbevares under tag og være beskyttet mod vejrlig. Oplagspladsen skal have en tæt belægning og være indrettet således, at spild kan holdes inden for et afgrænset område uden mulighed for afløb til jord, grundvand, overfladevand eller kloak. Området skal kunne rumme indholdet af den største beholder, der opbevares.

Spildevand /overfladevand

- Overfladevand fra arealer, hvor der kan ske spild med forurenende foder eller gødning eller opstå anden forurening, må ikke afledes til dræn, vandløb eller nedsivning. Afledningen af ejendommens overfladevand må ikke udvides, inden kommunen har meddelt tilladelse hertil.
- Tagvand fra de nye bygninger skal nedsives i faskiner i overensstemmelse med gældende vejledning, medmindre kommunen har meddelt tilladelse efter Spildevandsbekendtgørelsen til anden afledning.

Lugt

- Husdyrbruget må ikke give anledning til lugtpåvirkning i omgivelserne, som tilsynsmyndigheden finder, er væsentlig. Hele ejendommen og dens omgivelser skal renholdes således, at lugtfrembringelse begrænses mest muligt.
- Hvis tilsynsmyndigheden finder, at virksomheden giver anledning til væsentlig lugtpåvirkning, skal virksomheden foranledige sagkyndig undersøgelse af husdyrbrugets anlægs- og driftsmæssige kilder til lugtfrembringelse udført og i fornødent omfang iværksætte afhjælpende foranstaltninger. Senest 2 måneder efter, at tilsynsmyndigheden har fremsat krav om sagkyndig undersøgelse, skal myndigheden tilsendes den sagkyndiges redegørelse med anbefalede lugtreducerende tiltag, samt en tids- og handlingsplan for gennemførelse af afhjælpende foranstaltninger. Hvis undersøgelsen og redegørelsen efter tilsynsmyndighedens vurdering er dækkende for hele husdyrbruget, kan en ny undersøgelse tidligst kræves udført igen efter et år.

Støj og vibrationer

13. Virksomheden skal planlægge flest mulige støjende aktiviteter afviklet i dagperioden og være særlig agtpågivende omkring støjfrembringelse i natperioden (kl. 22.00 – 07.00), herunder fra mobile støjkluder.
14. Husdyrbrugets bidrag til det ækvivalente, konstante, korrigerede støjniveau, ved omliggende beboelse og deres udendørs opholdsarealer, må maksimalt udgøre følgende værdier:

| Dage | Tidspunkter | Ved beboelse i det åbne land | Midlingstid | ¹ Støjens spidsværdi må om natten (kl. 22.00 - 07.00) |
|------------------------|-------------------|------------------------------|-------------|--|
| Mandag-fredag | kl. 07.00 - 18.00 | 55 dB (A) | 8 timer | |
| | kl. 18.00 - 22.00 | 45 dB (A) | 1 time | |
| Lørdag | kl. 07.00 - 14.00 | 55 dB (A) | 7 timer | |
| | kl. 14.00 - 22.00 | 45 dB (A) | 4 timer | |
| Søn - og helligdage | kl. 07.00 – 22.00 | 45 dB (A) | 8 timer | |
| Alle dage ¹ | kl. 22.00 – 07.00 | 40 dB (A) | ½ time | |

ikke overstige 55 dB (A).

15. Husdyrbruget må ikke medføre påvirkninger i omgivelserne med lavfrekvent støj, infralyd eller vibrationer, som efter tilsynsmyndighedens vurdering er væsentlige.

Til - og frakørsel

16. Virksomheden skal planlægge mest mulig transport afviklet i dagperioden. Den årlige transport må ikke overstige den ansøgte mængde i et omfang, som efter tilsynsmyndighedens vurdering er væsentligt.
17. Udstyr, der anvendes til transport og udkørsel af husdyrgødning, skal ved udkørsel til offentlig vej være tæt og renholdt i et omfang, så spild undgås.
18. Tilkørselsveje og arealer omkring bygningerne, siloerne og gyllebeholdere m.m. skal holdes ryddelige og fri for affald, foderrester, gødning, jord m.v.
19. Evt. spild skal fjernes efter arbejdets afslutning og/eller samme dag ved arbejdstids ophør.

Støv

20. Husdyrbruget må ikke give anledning til støvpåvirkning fra bygningsparcellen samt i forbindelse med til- og frakørsel til denne, som tilsynsmyndigheden finder, er væsentlig.

Skadedyrsbekæmpelse

21. Der skal overalt på ejendommen foretages en effektiv fluebekæmpelse, i henhold til de veterinære bestemmelser.
22. Husdyrbruget må ikke give anledning til fluegener i omgivelserne, som tilsynsmyndigheden finder, er væsentlige. Hvis tilsynsmyndigheden finder,

at virksomheden giver anledning til væsentlige fluegener, skal virksomheden foranledige sagkyndig undersøgelse af husdyrbrugets anlægs- og driftsmæssige kilder til fluefrembringelse udført og i fornødent omfang iværksætte afhjælpende foranstaltninger. Senest 2 måneder efter at tilsynsmyndigheden har fremsat krav om en sagkyndig undersøgelse, skal der tilsendes en redegørelse fra den sagkyndige, samt en plan for gennemførelse af afhjælpende foranstaltninger. Hvis undersøgelsen og redegørelsen efter tilsynsmyndighedens vurdering er dækkende for hele husdyrbruget, kan en ny undersøgelse tidligst kræves udført igen efter et år.

23. Opbevaring af foder m.m. skal ske på en sådan måde, at der ikke opstår risiko for tilhold af skadedyr (rotter m.v.).

Lys

24. Husdyrbruget må ikke give anledning til lyspåvirkning i omgivelserne, som tilsynsmyndigheden finder, er væsentlige.
25. For at forebygge lyspåvirkning fra fremtidige bygninger skal eventuelle nye udendørs lamper ophænges lavt og med afskærmet lyskilde, så lysets spredning begrænses til det nødvendige operationsområde. Belysning i nye stalde skal anbringes, så lyset ikke kastes direkte ud gennem ventilationsåbninger i bygningens rygning eller ud gennem åbninger i bygningens sider eller gavle.

Driftsforstyrrelser og uheld

26. Der skal til enhver tid forefindes en opdateret beredskabsplan på ejendommen. Beredskabsplanen skal opbevares centralt i ejendommens driftsbygninger, og skal redegøre for, hvornår og hvordan der skal reageres ved uheld, som kan medføre konsekvenser for det eksterne miljø.

Beredskabsplanen skal som minimum indeholde:

- Procedurer, som beskriver relevante tiltag med henblik på at stoppe ulykken/uheldet og begrænse udbredelsen.
- Oplysninger om hvilke interne/eksterne personer og myndigheder, der skal alarmeres og hvordan.
- Kortbilag over bedriften med angivelse af miljøfarlige stoffer, afløbs- og drænsystemer og vandløb mm.
- En opgørelse over materiel der er tilgængeligt på bedriften, eller som kan skaffes med kort varsel, og som kan anvendes i forbindelse med afhjælpning, inddæmning og opsamling af spild/lækage, som kan medføre konsekvenser for det eksterne miljø.

Beredskabsplanen skal forevises tilsynsmyndigheden på forlangende.

27. Olier og kemikalier skal opbevares således, at væsker ikke kan ledes til jord, grundvand, overfladevand eller afløbssystemer, hvis der måtte ske udslip.
28. Påfyldningspumper og slanger på brændstoftankningsanlæg skal holdes i en sådan tilstand, at de ikke giver anledning til spild. Påfyldning af brændstof på traktorer og andre landbrugsmaskiner skal ske på et tæt, befæstet areal, der er indrettet på en sådan måde, at evt. spild ikke med-

fører risiko for forurening af jord, grundvand, overfladevand og afløbssystemer. Tankpistol må ikke kunne fastlåses i åben stilling under påfyldning, medmindre pistolen er udstyret med en automatisk stopfunktion, som afbryder pumpning, når tanken er fuld.

29. Ved uheld, som medfører risiko for forurening af miljøet, skal husdyrbruget straks foretage alarmering af alarmcentralen på telefon nr. 112, og afværgeforanstaltninger jf. beredskabsplanen skal iværksættes.

Tilsyn og kontrol/Egenkontrol

30. Hvis tilsynsmyndigheden finder, at husdyrbruget giver anledning til væsentlig støjpåvirkning, skal husdyrbruget føre følgende egenkontrol:

For egen regning skal husdyrbruget dokumentere, at de stillede støjkraav er overholdt. Dokumentation kan maksimalt kræves én gang pr. år, hvis støjgrænserne er overholdt. Målinger/beregninger skal udføres og rapporteres som "Miljømåling – ekstern støj" i henhold til gældende lovgivning, og skal udføres af et laboratorium eller en person, som er godkendt til dette af Miljøstyrelsen.

Som udgangspunkt accepteres en ubestemthed på de målte eller beregnede støjbelastninger på maksimalt ± 3 dB(A).

Resultaterne af målinger og beregninger skal være afrapporteret til tilsynsmyndigheden senest 3 måneder efter, at tilsynsmyndigheden har fremsat anmodning herom.

Ophør

31. Ved ophør af bedriften skal stalde, gyllekanaler/kummer og gødningsopbevaringsanlæg mv. tømmes og rengøres. Gødningsrester, spildevand og affald skal bortskaffes efter gældende regler og vilkår.

Godkendelsens udnyttelse og varighed

I henhold til Husdyrbruglovens § 59 a bortfalder en godkendelse eller en tilladelse efter §§ 16 a eller 16 b, hvis den ikke er udnyttet, inden 6 år efter at godkendelsen eller tilladelsen er meddelt. Hvis en del af godkendelsen eller tilladelsen ikke er udnyttet, bortfalder godkendelsen eller tilladelsen for denne del. En godkendelse eller tilladelse anses iht. § 50 i Husdyrgodkendelsesbekendtgørelsen for udnyttet, når byggeriet faktisk er afsluttet. Hvis der ikke foreligger et byggeri, anses en godkendelse eller tilladelse for udnyttet, når det konstateres, at det, der er truffet afgørelse om, faktisk er gennemført.

Herefter gælder, at hvis en del af godkendelsen ikke har været udnyttet i 3 på hinanden følgende år, bortfalder den del af godkendelsen, der ikke har været udnyttet de seneste 3 år. Udnyttelse anses her for at foreligge, når mindst 25 % af det tilladte eller godkendte produktionsareal udnyttes driftsmæssigt. Med driftsmæssig udnyttelse forstås, at der på det pågældende produktionsareal mindst produceres 50 % af det mulige inden for rammerne af dyrevelfærdskrav eller andre relevante krav.

Tilsynsmyndigheden kan i henhold til Husdyrbruglovens § 41 ændre vilkårene i tilladelsen ved påbud, jf. lovens § 39. Vilkårene for godkendte forhold kan dog tidligst ændres, når der er forløbet 8 år efter, at de er blevet godkendt.

Offentliggørelse mv.

Endelig afgørelse om miljøgodkendelse annonceres den 1. juni 2021 på Billund Kommunes hjemmeside samt den 9. juni 2021 i Billund Ugeavis og Ugeavisen Grindsted.

Afgørelsen sendes til:

Ejer, Askjærvej 34, 7250 Hejnsvig

Med kopi til:

Konsulent Louise Thønning Damgaard, ldt@velas.dk

Øvrige:

Sundhedsstyrelsen, syd@sst.dk

Danmarks Fiskeriforening, mail@dkfisk.dk

Ferskvandsfiskeriforeningen for Danmark, ved Niels Barslund,
nb@ferskvandsfiskeriforeningen.dk

Arbejderbevægelsens Erhvervsråd, ae@aeraadet.dk

Forbrugerrådet, fbr@fbr.dk

Danmarks Sportsfiskerforbund, post@sportsfiskeren.dk, hereford@bbsyd.dk

Danmarks Naturfredningsforening, dnbillund-sager@dn.dk

Det Økologiske Råd, husdyr@ecocouncil.dk

Dansk Ornitologisk Forening (DOF) natur@dof.dk

DOF lokalafdeling, billund@dof.dk

Klagevejledning

Hvis du ønsker at klage over denne afgørelse, kan du klage til Miljø- og Fødevarerklagenævnet. Klageberettigede fremgår af § 84 – 88 i Husdyrbrugloven. Klagen skal være indgivet senest den 29. juni 2021.

Du klager via Klageportalen, der ligger på www.borger.dk og www.virk.dk. Vejledning om, hvordan man skal logge på og anvende Klageportalen, kan findes på naevneneshus.dk/start-din-klage/miljoe-og-foedevareklagenaevnet/, samt på www.borger.dk og www.virk.dk. Klagen sendes gennem Klageportalen til kommunen. Når du klager som privatperson, skal du betale et gebyr på kr. 900, mens gebyret er 1.800 kr. for virksomheders og organisationers vedkommende. Du betaler gebyret med betalingskort i Klageportalen. En klage er indgivet, når den er tilgængelig for kommunen i Klageportalen (det vil sige, at du har godkendt og betalt gebyr/bestilt en faktura i Klageportalen).

Miljø- og Fødevarerklagenævnet skal som udgangspunkt afvise en klage, der kommer uden om Klageportalen. Hvis du ønsker at blive fritaget for at bruge Klageportalen, skal du sende en begrundet anmodning til kommunen. Kommunen

videresender herefter anmodningen til Miljø- og Fødevarerklagenævnet, som træffer afgørelse om, hvorvidt din anmodning kan imødekommes.

En eventuel klage har som udgangspunkt ikke opsættende virkning, medmindre Miljø- og Fødevarerklagenævnet bestemmer andet. Udnyttelse af afgørelsen inden klagefristens udløb sker på egen risiko

Hvis afgørelsen ønskes indbragt for domstolene, skal søgsmål være anlagt inden 6 måneder, eller - hvis sagen påklages - inden 6 måneder efter, at endelig afgørelse foreligger.

Miljøteknisk beskrivelse og vurdering

Indledning

Denne miljøtekniske beskrivelse og vurdering af husdyrbruget danner baggrund for miljøgodkendelse af det ansøgte projekt og revurdering af reguleringen af husdyrbruget.

Hensigten med den miljøtekniske beskrivelse og vurdering er at undersøge, om virksomheden har truffet de nødvendige foranstaltninger til at forebygge og begrænse forureningen ved anvendelse af den bedste tilgængelige teknik (BAT), samt om husdyrbruget i øvrigt kan drives på stedet uden at påvirke omgivelserne på en måde, som er uforenelig med hensynet til omgivelserne.

Den miljøtekniske beskrivelse og vurdering beskriver og vurderer de miljøpåvirkninger af omgivelserne, som husdyrbruget inklusiv den ansøgte udvidelse giver anledning til. Miljø skal i denne sammenhæng forstås som omgivelserne i bred forstand, herunder befolkning, flora og fauna, vandmiljø, landskab og kulturhistorie samt ressourceforbrug.

Vurderingerne er foretaget med udgangspunkt i de beskyttelsesniveauer og retningslinjer, der er indeholdt i Husdyrbrugloven, Husdyrgodkendelsesbekendtgørelsen og Miljøstyrelsens digitale vejledning om tilladelse og miljøgodkendelse mv. af husdyrbrug.

Beskrivelse og vurdering af husdyrbruget

På vegne af husdyrbruget har konsulentfirmaet Velas indsendt ansøgning om miljøgodkendelse af husdyrbruget på Askjærvej 34, idet der ønskes godkendelse til udvidelse af anlægget. Der er ansøgt via det it-baserede ansøgningssystem på www.husdyrgodkendelse.dk, hvor den seneste version af ansøgningen er indsendt den 12. april 2021 (version 4). Ansøgningsmaterialet redegør for de samlede påvirkninger fra det fremtidige husdyrbrug efter gennemførelse af de ansøgte ændringer.

Denne miljøtekniske beskrivelse og vurdering er foretaget med baggrund i det sidst indsendte ansøgningsmateriale.

Der er redegjort nærmere for husdyrbrugets indretning og drift i de nedenstående afsnit. Der stilles vilkår om, at husdyrbruget skal indrettes og drives i overensstemmelse med de oplysninger, der ligger til grund for godkendelsen. Der stilles derudover vilkår om, at ændringer i ejerforhold skal meddeles til Billund Kommune.

Husdyrbrugets beliggenhed

Husdyrbruget ligger i landzone i Billund Kommune. Placeringen fremgår af bilag 1.

Nærmeste enkeltbolig uden landbrugspligt er Fugdølvej 11, som ligger 930 m østligt for staldene. Nærmeste samlede bebyggelse er Vesterhede, der ligger ca. 2.180 meter sydvest for ejendommens anlæg. Der er ca. 2,6 km til nærmeste byzone, Hejnsvig.

Etablering af husdyranlæg og gødnings- og ensilageopbevaringsanlæg på husdyrbrug og udvidelse og ændring heraf, der medfører forøget forurening, er i henhold til lovens § 6 ikke tilladt:

- 1) i et eksisterende eller ifølge kommuneplanens rammedel fremtidigt byzone- eller sommerhusområde,
- 2) i et område i landzone, der i lokalplan er udlagt til boligformål, blandet bolig- og erhvervsformål eller til offentlige formål med henblik på beboelse, institutioner, rekreative formål og lign.,
- 3) i en afstand mindre end 50 m fra de i nr. 1 og 2 nævnte områder eller
- 4) i en afstand mindre end 50 m fra en nabobeboelse.

Etablering af husdyranlæg og gødnings- og ensilageopbevaringsanlæg på husdyrbrug og udvidelse og ændring heraf, der medfører forøget forurening, er i henhold til lovens § 8 ikke tilladt inden for følgende afstande:

- 1) 25 m til vandforsyningsanlæg, der ikke er til almen vandforsyning.
- 2) 50 m til vandforsyningsanlæg til almen vandforsyning.
- 3) 15 m til vandløb (herunder dræn) og søer større end 100 m².
- 4) 15 m til offentlig vej og privat fællesvej.
- 5) 25 m til levnedsmiddelvirksomhed.
- 6) 15 m til beboelse på samme ejendom.
- 7) 30 m til naboskel.

Ved etablering af gødningsopbevaringsanlæg til flydende husdyrgødning på husdyrbrug skal der desuden være mindst 100 m til åbne vandløb og til søer med et areal, der er større end 100 m².

Eksisterende byggeri, der ikke ændrer anvendelse, er ikke omfattet af afstandskravene.

Kommunens vurdering

Det er kommunens vurdering, at Husdyrbruglovens afstandskrav kan overholdes, og at de ansøgte placeringsforhold ikke vil medføre nogen væsentligt øget risiko for gener eller forurening af omgivelserne.

Stalde og produktioner

Husdyrbruget på Askjærvej 34 fik i 2004 tilladelse til en besætning på maksimalt 224 dagældende dyreenheder, som disse var oplyst fordelt på dyretyper og fordelt i de forskellige staldanlæg med forskellige staldsystemer.

I henhold til den nugældende Husdyrbruglov og tilhørende regler skal reguleringen af den ansøgte fremtidige indretning og drift i stedet baseres på størrelsen af staldarealet og på husdyrbrugets mulighed for at udnytte de opgjorte staldarealer med forskellige grupperinger af dyretyper (flexgrupper).

Godkendelsen meddeles på baggrund af forureningspåvirkninger, som beregnes ud fra de ansøgte staldarealer og dyregrupper, idet der foretages en sammenstilling med merpåvirkningerne i forhold til den aktuelt godkendte indretning og drift (nudrift). Hensigten er, at virksomheden efterfølgende kan foretage en række ændringer i dyregrupper, indretning og drift indenfor de godkendte forureningsmæssige rammer, uden at dette kræver en ny godkendelse. For en række af så-

danne ikke-godkendelsespligtige ændringer skal der dog foretages anmeldelse efter reglerne i Husdyrgodkendelsesbekendtgørelsen, inden ændringerne kan gennemføres.

Nedenfor fremgår stalde og dyrehold, som disse er oplyst i ansøgt drift, nudrift og 8-års drift i det digitale ansøgningssystem Husdyrgodkendelse.dk. Nudriften er den samme som 8-års driften.

| Staldnavn (se bilag 2) | Bygnings- areal, m ² | Dyre- og staldkategori | Produktions- areal, m ² |
|-------------------------------|------------------------------------|---|---------------------------------------|
| Ansøgt drift | | | |
| Stald 1. Løsdrift søer | 320 | Flexgruppe: Søer og Slagtesvin. 25-49 % fast gulv | 57 |
| | | Søer, golde og drægtige. Løsgående, delvis spaltegulv | 243 |
| Stald 2. Farestald 1 | 342 | Søer, diegivende. Kassestier, delvis spaltegulv | 86 |
| Stald 3. Løbestald | 265 | Flexgruppe: Søer og Slagtesvin. 25-49 % fast gulv | 207 |
| Stald 4. Syge- og poltesti | 94 | Flexgruppe: Søer, golde og drægtige, Slagtesvin og Smågrise. Fast gulv (staldgødning og ajle) | 64 |
| Stald 5. Farestald 2 | 144 | Søer, diegivende. Kassestier, delvis spaltegulv | 72 |
| Stald 6. Klimastald | 50 | Smågrise. Toklimastald, delvis spaltegulv | 21 |
| Stald 7. Klimacontainer 1 | 22 | Smågrise. Toklimastald, delvis spaltegulv | 15 |
| Stald 9. Babystald | 36 | Søer, golde og drægtige. Individuel opstaldning, fast gulv | 16 |
| | | Smågrise. Fast gulv | 6 |
| Stald 10. Karantæne | 57 | Flexgruppe: Søer og Slagtesvin. 25-49 % fast gulv | 26 |
| Stald 11. Fravænningsstald | 563 | Flexgruppe: Slagtesvin og Smågrise. 25-49 % fast gulv | 488 |
| Stald 12. Slagtesvinestald | 889 | Flexgruppe: Slagtesvin og Smågrise. 25-49 % fast gulv | 753 |
| Nye klimacontainere | 352 | Smågrise. Toklimastald, delvis spaltegulv | 125 |
| Ny sygestald drægtige søer | 45 | Søer, golde og drægtige. Løsgående dybstrøelse | 36 |
| I alt | | | 2.215 |
| Nudrift og 8 års drift | | | |
| Stald 1. Løsdrift søer | 320 | Slagtesvin. Delvis spaltegulv, 25-49 % fast gulv | 57 |
| | | Søer, golde og drægtige. Løsgående, delvis spaltegulv | 243 |
| Stald 2. Farestald 1 | 342 | Søer, diegivende. Kassestier, delvis spaltegulv | 86 |
| Stald 3. Løbestald | 265 | Søer, golde og drægtige. Løsgående, delvis spaltegulv | 125 |
| | | Slagtesvin. Delvis spaltegulv, 25-49 % fast gulv | 82 |
| Stald 4. Syge- og poltesti | 94 | Slagtesvin. Fast gulv | 64 |
| Stald 5. Farestald 2 | 144 | Søer, diegivende. Kassestier, delvis spaltegulv | 72 |
| Stald 6. Klimastald | 50 | Smågrise. Toklimastald, delvis spaltegulv | 21 |

| | | | |
|----------------------------|-----|--|--------------|
| Stald 7. Klimacontainer 1 | 22 | Smågrise. Toklimastald, delvis spaltegulv | 15 |
| Stald 8. Klimacontainer 2 | 37 | Smågrise. Toklimastald, delvis spaltegulv | 28 |
| Stald 9. Babystald | 36 | Søer, golde og drægtige. Individuel opstaldning, fast gulv | 16 |
| | | Smågrise. Fast gulv | 6 |
| Stald 10. Karantæne | 57 | Slagtesvin. Delvis spaltegulv, 25-49 % fast gulv | 26 |
| Stald 11. Fravænningsstald | 563 | Slagtesvin. Delvis spaltegulv, 25-49 % fast gulv | 488 |
| Stald 12. Slagtesvinestald | 889 | Slagtesvin. Delvis spaltegulv, 25-49 % fast gulv | 753 |
| I alt | | | 2.082 |

Tabel 1: Stalde og produktioner

Husdyrbrugets indretning og skitse over produktionsarealer er vist i bilag 2.

Produktionsareal er i Husdyrgodkendelsesbekendtgørelsen defineret til alene at omfatte det areal, hvorpå dyrene kan opholde sig og har mulighed for gødningsafsætning, dvs. areal, hvor dyrene kan stå, gå, ligge m.v., i fast placerede husdyranlæg, herunder stalde og andre bygninger, indretninger m.v. med fast bund eller lign.

Servicerum, gangarealer m.v., og stiadskillelser, arealer med nakkebomme, foderautomater, krybber, foderborde m.v., hvor dyrene ikke kan opholde sig og/eller ikke har mulighed for gødningsafsætning, medregnes ikke.

Kommunens vurdering

Det er kommunens vurdering, at ansøgers opgørelser af produktionsarealerne er udført korrekt, og at indretningen er i overensstemmelse med, hvad der er givet tilladelse til i tidligere afgørelser.

I henhold til Husdyrgodkendelsesbekendtgørelsens § 38 skal virksomheden på et areal, hvor der kortvarigt er dyr, men som ikke medregnes som produktionsareal, foretage effektiv rengøring efter endt ophold:

- senest 4 timer efter, at dyrene har forladt arealet, hvis dyrene har adgang på arealet dagligt, og
- senest 12 timer efter, at dyrene har forladt arealet, hvis dyrene ikke dagligt har adgang på arealet.

Indretning og drift af staldanlæg skal endvidere ske iht. Husdyrgødningsbekendtgørelsens regler.

Bekendtgørelsernes indretnings- og driftskrav har direkte regulerende virkning overfor husdyrbruget, hvorfor kravene ikke skal optages som vilkår i miljøgodkendelsen.

Der fastsættes vilkår, som tillader de ansøgte stalde, staldsystemer og produktioner, som disse er vist i tabel 1.

Idet det forudsættes, at indretning og drift af staldanlæg sker som oplyst og i overensstemmelse med reglerne i Husdyrgødningsbekendtgørelsen, finder kommunen ikke anledning til at fastlægge videre regulering af staldanlæg og produktion ved vilkår i dette afsnit.

Gødningsproduktion og -opbevaring

Husdyrbruget frembringer kun flydende husdyrgødning. Gyllen opbevares i to gyllebeholdere på hhv. 1.060 m³ og 2.080 m³. Husdyrbrugets opbevaringsanlæg til gødning er vist i bilag 2.

Kommunens vurdering

Idet det forudsættes, at etablering, indretning og drift af den fremtidige gødningsopbevaring sker som oplyst og i overensstemmelse med reglerne i Husdyrgødningsbekendtgørelsen, finder kommunen ikke anledning til at fastlægge videre regulering ved vilkår i dette afsnit.

BAT-betinget ammoniakemission fra anlægget

Ved godkendelse og tilladelse til etablering, udvidelse eller ændring af husdyrbrug med en ammoniakemission på mere end 750 kg NH₃-N pr. år skal ammoniakemissionen fra husdyrbruget (stald og lager) i henhold til § 25 i Husdyrgodkendelsesbekendtgørelsen reduceres til et niveau svarende til emissionen ved anvendelse af den bedste tilgængelige teknik (BAT).

I Husdyrgodkendelse.dk er der foretaget beregninger af det BAT-betingede maksimale emissionsniveau, som viser at stalde og gødningsoplag på Askjærvej 34 maksimalt må være på 3.928 kg NH₃-N/år. Det er desuden beregnet, at den faktiske emission fra husdyrbruget er på 3.926 kg NH₃-N/år.

Den BAT-betingede emissionsgrænseværdi for ammoniaktab fra stald og lager for husdyrproduktionen på Askjærvej 34 kan dermed overholdes.

Kommunens vurdering

Beregningerne af ammoniakemissionen i Husdyrgodkendelse.dk er med den nye Husdyrbruglov afgrænset til at beregne bidraget pr. arealenhed fra de forskellige anlæg.

Ifølge Husdyrgodkendelsesbekendtgørelsens bilag 3, afsnit 2.1.2 og 2.1.2.1, skal BAT-kravet for så vidt angår eksisterende staldafsnit genberegnes ud fra nyeste viden, dvs. de på tidspunktet for den aktuelle afgørelse gældende emissionsfaktorer og gældende virkemidler. Vilkårene om virkemidler og miljøteknologi i den gældende godkendelse eller tilladelse for det pågældende staldafsnit fastholdes med den relative ammoniakreducerende effekt, som de tillægges at have på afgørelsestidspunktet.

Der er ikke anvendt virkemidler og miljøteknologi på ejendommen, og der fastsættes dermed ikke vilkår til sådanne.

Foder

Det er oplyst i ansøgningen, at der udarbejdes foderplan sammen med en konsulent, så der arbejdes på at minimere foderforbruget.

Der anvendes fasefodring der reducerer indholdet af råprotein ved en god aminosyrebalance eller ved at bruge tilsætningsstoffer, som nedsætter den samlede mængde kvælstof. For at reducere ejendommens forbrug af fosfor anvendes der fytase.

Søerne fodres med en drægtighedsblanding og en diegivningsblanding for at opnå en bedre udnyttelse af foderet og en mindre mængde kvælstof i gødningen.

Kommunens vurdering

Reglerne i Husdyrbrugloven regulerer ikke indhold i foderet for ikke-IE-husdyrbrug, og beregningerne i Husdyrgodkendelse.dk er baseret på normtal for foder-sammensætningen, hvorfor der ikke opstilles krav hertil i denne godkendelse.

Energi- og vandforbrug

I ansøgningen er der oplyst følgende om energi- og vandbesparende tiltag:

” Energiforbruget afhænger af de driftsmæssige forhold på den enkelte ejendom, herunder hvilke teknologiske løsninger, der anvendes til begrænsning af forurening.

Miljøstyrelsen har ikke fastsat vejledende BAT- standardkrav vedr. energiforbrug. Ifølge EU's referencedokument for bedste tilgængelige teknikker (BREF), der vedrører intensiv fjerkræ- og svineproduktion, er det BAT at anvende følgende:

- Optimering af udformningen af ventilationssystemet i mekanisk ventilerede stalde for at tilvejebringe god temperaturkontrol samt opnå minimumsventilation om vinteren. Undgåelse af modstand i ventilationssystemer gennem hyppige eftersyn og rengøring af luftkanaler og fans.
- Anvende lavenergi-belysning.

Lys:

- Lyset slukkes når staldene forlades.
- Lyset er kun tændt når det er nødvendigt.
- Der er vågelys i farestaldene
- Der bliver løbende udskiftet almindelige lysstofrør, med lavenergilystofrør så der spares energi.

Ventilation:

- Ventilationsanlægget vil blive rengjort mindst 1 gang om året. Ved rengøring fjernes snavs mv., der kan yde modstand og forøge strømforbruget. I slagtesvinestalden rengøres de efter hvert hold svin.
- Årligt eftersyn af ventilationsanlægget, som sikrer at det kører optimalt.
- Der er installeret undertryksventilation, der er det mest strømbesparende mekaniske ventilationssystem.
- Der er flere stalde med naturlig ventilation, hvilket minimerer strømforbruget.

Der er p.t. ikke planer om at udskifte ventilationsanlægget i de eksisterende stalde. Vil der blive behov for det, vil der blive valgt et strømbesparende system, hvis det er foreneligt med ventilationsbehovet i staldene.

Foderblanding:

- Blandeanlægget vedligeholdes løbende.

Udfodring:

- Dimensioneringen er korrekt.
- Anlægget efterses og vedligeholdes jævnligt

Transport:

- Køretøjer vedligeholdes og tomgangskørsel undgås.

Varme:

- Der er god isolering af transmissionsledninger til varmt vand.
- Fremløbstemperatur reguleres i forhold til udetemperaturen.
- Ejendommen har et jordvarmeanlæg, der mindsker forbruget af varme.

Ud fra de ovenstående vurderes det, at anlægget lever op til BAT vedrørende energibesparende foranstaltninger.

Vandforbruget afhænger af de driftsmæssige forhold på den enkelte ejendom.

Miljøstyrelsen har ikke fastsat vejledende BAT-standardkrav vedr. vandforbrug. Ifølge referencedokument for bedste tilgængelige teknikker (BREF) der vedrører intensiv fjerkræ- og svineproduktion, er det BAT at reducere vandforbruget ved at udføre følgende:

- rengøring af dyrestald og udstyr med højtryksrensere efter hver produktionscyklus eller hver batch. Til svineopstaldning løber spulevand typisk ned i gyllesystemet, og det er derfor vigtigt at finde en balance mellem rengøring og brug af så lidt vand som muligt. I fjerkræstalde er det også vigtigt at finde balancen mellem rengøring og brug af så lidt vand som muligt.
- udførelse af regelmæssig kalibrering af drikkevandsanlægget for at undgå spild.
- registrering af vandbrug gennem måling af forbrug, og
- detektering og reparation af lækager.

Der anvendes følgende tiltag på ejendommen med henblik på vandbesparelse:

Vand:

- Ved vask af stalde anvendes iblødsætning, hvorefter staldene vaskes med højtryksrensere med koldt vand.
- Der anvendes endvidere vandbesparende dysere.

Både iblødsætning og vask med højtryksrensere samt vandbesparende dysere reducerer vandforbruget ved vask.

- Staldene kontrolleres dagligt for utætheder på vandrør og små reparationer udføres med det samme.
- Overbrusningsanlægget er med vandbesparende dysere, der yderligere reducerer vandforbruget.

Ud fra ovenstående beskrivelse vurderes det, at den ansøgte husdyrproduktion med de ovenfor beskrevne tiltag lever op til kravene vedr. BAT i BREF-dokumentet. Der er valgt teknologier, der er med til at reducere vandforbruget mest muligt. Bl.a. er der valgt vandbesparende dysere ved vask og overbrusning.”

Kommunens vurdering

Reglerne i Husdyrbrugloven opstiller ikke krav om anvendelse af BAT til begrænsning af ressource- og energiforbrug for husdyrbrug af denne type. På den baggrund stilles der ikke vilkår til dette i miljøgodkendelsen.

Affald

Ansøger oplyser flg. vedr. affald:

"Fast affald:

Generelt bemærkes, at al affald vil blive bortskaffet i henhold til kommunens affaldsregulativ.

Der er næsten ingen affald. Forbrændingseget affald samles i husholdningsaffald og afhentes hver 14. dag. Der er en container til big bags, der samles og køres til genbrugsplads af Brians renovation en gang om måneden.

Alle resterende affaldstyper afleveres på Grindsted genbrugsplads via erhvervsordningen. Dette inkluderer også medicinemballage i husholdningsaffald. Kanyler opbevares i plastikbeholder og afleveres på apoteket.

Der opbevares spildolie på ejendommen i maskinhus i tromler i et opsamlingskar.

Olie og kemikalier:

Kemikalier opbevares i kemikalierum, der er aflåst, med fast bund og uden afløb.

Der er en overjordisk tank på 1200 liter med fyringsolie

Der er en overjordisk tank på 1350 liter til dieselolie

Der er en overjordisk tank 1200 liter til dieselolie

Døde dyr:

Døde dyr afhentes efter behov af DAKA. Døde søer opbevares på spalter under kadaverkappe. Døde smågrise opbevares i container."

Kommunens vurdering

Der stilles vilkår vedrørende opbevaring af farligt affald, og om at husdyrbrugets affald skal håndteres og opbevares sådan, at der ikke opstår uhygiejniske forhold eller sker forurening af luft, vand eller jord.

Spildevand

Ansøger oplyser flg. vedr. spildevand:

"Sanitært spildevand afledes til septiktank.

Regnvand fra bygninger og befæstede arealer, hvor der ikke forekommer gødningsrester, foderrester eller olie- og kemikalierester, nedsives.

Rengøringsvand fra stalde og lignende ledes til gyllebeholder."

Kommunens vurdering

I Spildevandsbekendtgørelsen defineres spildevand som alt vand, der afledes fra beboelse, virksomheder, øvrig bebyggelse samt befæstede arealer. Tag- og overfladevand defineres som regnvand fra tagarealer og andre helt eller delvist befæstede arealer. Tag- og overfladevandet må ikke indeholde andre stoffer, end hvad der sædvanligt tilføres regnvand i forbindelse med afstrømning fra sådanne arealer, eller have en væsentlig anden sammensætning.

Nedsivning eller udledning direkte til vandløb af overfladevand, som kan være forurenet fra driften, kræver tilladelse efter bekendtgørelsens kapitel 12. Nye are-

aler må derfor ikke tilsluttes eksisterende afledning eller ny afledning, inden der er meddelt tilladelse efter Spildevandsbekendtgørelsen. Dette fastsættes som vilkår.

Tagvand skal som udgangspunkt nedsives i faskiner i overensstemmelse med gældende vejledning, medmindre kommunen har meddelt tilladelse efter spildevandsbekendtgørelsen til anden afledning. Der stilles vilkår vedr. dette.

Projektets påvirkninger af omgivelserne – lugt, støj m.m.

Enhver husdyrproduktion giver anledning til lugt inden for de nærmeste omgivelser. Hvor stort et område der påvirkes af lugt, afhænger væsentligst af størrelsen af de arealer i staldene, hvor dyr opholder sig, samt hvilken slags dyr der er tale om. Desuden spiller vindretning, terræn- og beplantningsforhold ind.

Husdyrproduktion kan herudover medføre støj, samt gener med fluer og andre skadedyr. Desuden kan bygningsmæssige ændringer på et husdyrbrug indvirke på den landskabelige oplevelse, såvel som på kulturmiljøet.

Kommunen skal i henhold til § 34 i Husdyrgodkendelsesbekendtgørelsen ved godkendelse vurdere, om den ansøgte etablering, udvidelse eller ændring af husdyrbruget kan indebære væsentlig virkning på miljøet, herunder i forhold til omgivelsernes sårbarhed og kvalitet, i forhold til navnlig:

- landskabelige værdier,
- jord, grundvand og overfladevand og
- lugt-, støj-, rystelses-, støv-, flue-, transport- og lysgener, uhygiejniske forhold, affaldsproduktion m.v.

Derudover skal kommunen vurdere påvirkningerne på natur med dens bestande af vilde planter og dyr og deres levesteder, herunder områder, der er beskyttet mod tilstandsændringer eller fredet, udpeget som internationalt naturbeskyttelsesområde eller udpeget som særligt sårbart over for næringsstofpåvirkning. Disse forhold behandles nedenfor i afsnittet om projektets påvirkninger af omgivelserne for så vidt angår de naturmæssige forhold.

Lugt

Lugt stammer primært fra staldene. Desuden kan lugt forekomme i forbindelse med opbevaring af husdyrgødning, samt pumpning, omrøring og udbringning af husdyrgødning.

I henhold til § 31 i Husdyrgodkendelsesbekendtgørelsen skal følgende geneniveauer for lugt overholdes ved etablering, udvidelse eller ændring af husdyrbrug:

| Kategori | Beskrivelse | Geneniveau* |
|----------------------|---|--|
| A: Byzone | I et eksisterende eller ifølge kommuneplanens rammedel fremtidigt byzone- eller sommerhusområde | 5 OU _E /m ³ og 1 LE/m ³ |
| B: Samlet bebyggelse | I et område i landzone, der i lokalplan er udlagt til boligformål, blandet bolig- og erhvervsformål eller til offentlige formål med henblik på beboelse, institutioner, rekreative formål og lign. Ved beboelsesbygninger på ejendomme uden landbrugspligt, som ikke ejes af den ansvarlige for driften, hvor der inden for en afstand af 200 m ligger flere | 7 OU _E /m ³ og 3 LE/M ³ |

| | | |
|------------------------------------|---|--|
| | end 6 beboelsesbygninger på hver sin ejendom uden landbrugspligt, som ikke ejes af den ansvarlige for driften (samlet bebyggelse) | |
| C. Enkeltbolig uden landbrugspligt | Ved beboelsesbygninger på ejendomme uden landbrugspligt, der ikke ejes af den ansvarlige for driften. | 15 OU _E /m ³ og 10 LE/m ³ |

Tabel 2. Lugtgrænser jf. husdyrgodkendelsesbekendtgørelsens § 31

*De anførte geneniveauer udtrykker, at der accepteres en større lugtpåvirkning ved enkeltboliger i det åbne land, end i byzone og samlet bebyggelse.

I lovgivningen er der ikke opstillet geneniveauer for lugt overfor landbrugsejendomme, idet landbrugsejendomme som en integreret del af aktiviteterne i det åbne land ikke betragtes som lugtfølsomme.

Lugtgener fra staldanlæg vurderes på grundlag af beregninger i ansøgningssystemet Husdyrgodkendelse.dk, beregnet efter hhv. "Miljøstyrelsens Lugtmodel" og "Vejledende retningslinjer for vurdering af lugt og begrænsning af gener fra stalde", udgivet af Foreningen af Miljømedarbejdere i Kommunerne (FMK), maj 2002. Vurderingen tager udgangspunkt i den længste geneafstand beregnet efter de to modeller.

Geneafstanden for lugt beskriver den afstand fra stalden, hvor der kan forekomme så meget staldlugt, at det karakteriseres som "væsentlige lugtgener". Geneafstanden fastsættes under hensyntagen til forskellige områders følsomhed overfor lugt, jf. ovenstående tabel.

Resultatet af lugtberegningerne for Askjærvej 34 ved de følsomme områdetyper fremgår af nedenstående tabel.

| Områdetype | Beregnet geneafstand | Vægtet gennemsnitsafstand* |
|---------------------------------|----------------------|----------------------------|
| Byzone | 547 m | 2.600 m |
| Samlet bebyggelse | 364 m | 2.180 m |
| Enkeltbolig uden landbrugspligt | 180 m | 932 m |

Tabel 3. Resultater af lugtberegninger

*Afstand fra lugtcentrum af staldbygningerne.

Resultaterne er i forhold til alle kategorier baseret på Miljøstyrelsens Lugtmodel.

Kommunens vurdering

Som grundlag for beregningerne er det anført, at der ikke er andre husdyrbrug med en ammoniakemission på mere end 750 kg NH₃-N pr. år indenfor en afstand af 100 meter fra enkeltboliger uden landbrugspligt eller indenfor en afstand af 300 meter fra samlet bebyggelse og byzone. På den baggrund er der ikke indregnet tillæg til geneafstandene. Kumulation med lugt fra andre husdyrbrug kan maksimalt medføre et tillæg på 20 %.

Ifølge beregningerne i husdyrgodkendelse.dk, er geneafstanden til nærmeste bolig uden landbrugspligt, byzone/udlagt fremtidigt byzoneområde og samlet bebyggelse overholdt.

Husdyrbruget vil altså ikke give anledning til overskridelse af lugtgrænseværdierne ved de typer af omgivelser, der i lovgivningen er fastsat grænser for. Der er ikke opstillet lugtgrænseværdier overfor landbrugsejendomme i lovgivningen, idet landbrugsejendomme som en integreret del af aktiviteterne i det åbne land ikke betragtes som lugtfølsomme.

Lugt vil kunne registreres udenfor geneafstanden, men i en grad så man normalt ikke vil karakterisere det som generende. I betragtning af afstandene til omliggende ejendomme vurderes, at anlæggene kan drives, uden at det vil give anledning til væsentlig lugtpåvirkning i omgivelserne.

Ud over geneafstanden, anvendes i lovgivningens regi begrebet lugtkonsekvensområde, som breder sig ud over et større område omkring husdyrbruget end geneafstanden. Lugtkonsekvensområdet er et beregningsmæssigt område omkring centrum for husdyrbrugets produktionsanlæg, om hvilken Natur- og Miljøklagenævnet i flere afgørelser anfører, at det erfaringsmæssigt har vist sig, at lugt i det væsentlige kan observeres. Natur- og Miljøklagenævnet har på den baggrund vurderet, at beboelse indenfor lugtkonsekvensområdet skal betragtes som omfattede af lovens høringsregler, selvom sådan beboelse eventuelt ligger udenfor geneafstanden. Lugtkonsekvensområdet er for det ansøgte husdyrbrug beregnet til 723 meter.

Der fastsættes vilkår om, at husdyrbruget ikke må give anledning til lugtpåvirkning, som miljømyndigheden finder, er væsentlig, og om at husdyrbruget skal foranledige sagkyndig undersøgelse af lugtkilder og afhjælpning, hvis der sker væsentlig lugtpåvirkning.

Idet det herudover vurderes, at Husdyrgødningsbekendtgørelsens krav til indretning og drift af ejendommens anlæg, samt driftsregulering af gødningsudbringning, er tilstrækkelige til at beskytte omgivelserne mod væsentlige lugtgener, finder kommunen ikke anledning til at fastsætte yderligere vilkår i nærværende afgørelse.

Støj, rystelser og transport

I ansøgningen er flg. oplyst vedr. støj:

"Beskrivelse af støjklider:

Der kan forekomme støj fra:

- Ventilationsanlægget
- Højtryksrensere, som primært anvendes indendørs
- Kornmølle i foderlade
- Foderanlæg i foderlade
- Korntørring i tørrevogne
- Indblæsning med traktor i gastæt silo

De fleste støjklider er placeret i lukkede bygninger.

Herudover vil der forekomme støj ved transport til og fra ejendommen.

Driftsperiode for støjklider:

Ventilationsanlæg: Kører efter behov hele døgnet

Højtryksrensere: efter hvert hold svin

Foderanlæg: Dagligt

Tiltag mod støjkloder:

Flere af støjkloderne er placeret i lukkede bygninger, fx højtryksrenser og foderanlæg. Det forsøges så vidt muligt at holde støjperioden inden for normal arbejdstid.

Arbejdsgange, der kan give anledning til støj, ændres ikke i forbindelse med det ansøgte projekt, og det vurderes derfor, at gener i forbindelse med støjende aktiviteter er af meget begrænset karakter. Størstedelen af støjkloderne er placeret i lukkede bygninger og vil ikke kunne påvirke nabobeboelse grundet afstanden.

Alt i alt vurderes det, at støjbidraget fra anlægget ikke ændres nævneværdigt som følge af det ansøgte projekt."

Transport

Ansøger oplyser flg. vedr. transporter:

"Til- og frakørsel til ejendommen sker via Askjærvej.

Der sker ingen ændring i antallet af transporter, da de få ændringer der er, stort set kan rummes i de eksisterende transporter. Antallet af transporter øges ikke, da ændringen i dyreholdet kan rummes i de eksisterende transporter.

Det tilstræbes at holde kørslen i spidsbelastningsperioderne inden for normal arbejdstid.

| Transporttype | Antal transporter/år nudrift | Antal transporter/år ansøgt | Tidsinterval | Hypighed |
|------------------------|------------------------------|-----------------------------|-----------------------------|-------------------------------|
| Sækvarer i big bags | 12 | 12 | Inden for normal arbejdstid | 1 pr. måned |
| Halm | 3 | 3 | Inden for normal arbejdstid | - |
| Korn | 120 | 120 | Det meste af døgnet | 100 i høst, 20 resten af året |
| Døde dyr | 104 | 104 | Inden for normal arbejdstid | 1-2 pr. uge |
| Brændstof (dieselolie) | 6 | 6 | Inden for normal arbejdstid | Efter behov |
| Slagtesvin ud | 35 | 35 | Inden for normal arbejdstid | Ca. hver anden uge |
| Polte ind | 5 | 5 | Inden for normal arbejdstid | Efter behov |
| Gyllekørsel i sæson | 175 | 175 | Det meste af døgnet | I sæson (forår og efterår) |
| I alt | 460 | 460 | | |

"

Kommunens vurdering

I Miljøstyrelsens vejledning nr. 5/1984 om "ekstern støj fra virksomheder" anføres ingen grænseværdier for støjbelastningen fra virksomheder ved boliger i det åbne land. Dog anføres, at man som udgangspunkt ved fastsættelse af støjgrænser ved nærmestliggende boliger bør anvende de grænseværdier, der gælder for områder med blandet bolig- og erhvervsbebyggelse. Der stilles vilkår om overholdelse af disse grænseværdier.

Det er kommunens vurdering, at husdyrbruget kan drives, uden at dette medfører støjgener, herunder i betragtning af afstanden til følsomme omgivelser. Der stilles vilkår om, at virksomheden skal planlægge flest mulige støjende aktiviteter afviklet i dagperioden og være særlig agtpågivende omkring støjfrembringelse i natperioden, herunder fra mobile støjkluder.

Miljøstyrelsen har i orientering nr. 9/1997⁴ opstillet orienterende grænseværdier for lavfrekvent støj, infralyd og vibrationer. Grænseværdierne gælder indendørs i boliger mv. Det er kommunens vurdering, at husdyrbruget på Askjærvej 34 i betragtning af typer og størrelser af produktionsanlæggene, samt afstanden fra støjkluder til omliggende beboelse, ikke kan forventes at ville frembringe lavfrekvent støj, infralyd eller vibrationer, som kan medføre gener i omgivelserne.

På den baggrund finder kommunen ikke, at der i denne godkendelse skal fastsættes vilkår med grænseværdier for disse påvirkninger. For at give mulighed for myndighedsmæssige indgreb stilles dog vilkår om, at husdyrbruget ikke må medføre påvirkninger i omgivelserne med lavfrekvent støj, infralyd eller vibrationer, som efter tilsynsmyndighedens vurdering er væsentlige. Tilsynsmyndigheden har herudover mulighed for at kræve evt. påvirkninger nærmere undersøgt, jf. § 53 i Husdyrbrugloven.

Det er kommunens vurdering, at transport til og fra ejendommens anlæg kan gennemføres, uden at det vil medføre væsentlig påvirkning af omgivelserne.

For at sikre mulighed for indgreb stilles der vilkår om, at Billund Kommune kan stille krav om, at beregning / måling af virksomhedens støjbelastning i omgivelserne udføres på virksomhedens bekostning. Desuden stilles der vilkår til transport og transportarealer på ejendommen, samt transport til og fra ejendommen.

Støv, fluer og skadedyr

Ansøger oplyser flg. vedr. støv:

"Der forventes primært støv fra interne transportere på grusveje, håndtering af halm samt aflæsning af foder og soyaskrå. Det vurderes, at håndtering af foder ikke vil medføre nævneværdige støvgener for omgivelserne, da foderet opbevares i siloer placeret indendørs eller i foderladen, og da foderet så vidt muligt håndteres i lukkede systemer.

Støv fra bedriftens interne transportere samt støv fra de forskellige transportere til og fra husdyrbruget, forventes ikke at blive mere hyppigt forekommende, end de er i den nuværende drift. Det skyldes primært, at antallet af transportere øges minimalt.

Samlet set vurderes det, at produktionsanlægget med tilknyttede aktiviteter generelt ikke vil give anledning til væsentlige støvgener ved de omkringliggende nabo-beboelser. Arbejdsgange, der kan give anledning til støv, ændres ikke i forbindelse med det ansøgte, og ovennævnte tiltag til begrænsning af støvgener er effektive."

Ansøger oplyser flg. vedr. fluer og skadedyr:

⁴ Miljøstyrelsens orientering nr. 9/1997 "Lavfrekvent støj, infralyd og vibrationer i eksternt miljø".

”Bekæmpelse af skadedyr foretages efter anvisninger fra Aarhus Universitet, Institut for Agroøkologi. I forbindelse med dyreholdet kan der forekomme gener fra skadedyr (rotter, mosegrise m.v.), som skal afhjælpes, samt gener fra fluer, som skal bekæmpes effektivt.

Det vurderes, at der kan være en risiko for opformering af fluer og andre skadedyr. Det er derfor vigtigt, at der opretholdes en god hygiejne, og daglig rengøring er en væsentlig parameter til bekæmpelse af fluer.

Fluegener behandles hvis de opstår.

Bekæmpelse af rotter foretages efter anvisninger fra Aarhus Universitet, Institut for Agroøkologi. Desuden følges de forbyggende foranstaltninger, som er fastlagt i Bekendtgørelse om forebyggelse og bekæmpelse af rotter. Der er lavet serviceaftale med Rovfluen, der opsætter kasser.

Det vurderes, at der er taget de nødvendige forholdsregler for rotte og skadedyrs bekæmpelse.”

Kommunens vurdering

Støvudvikling kan opstå ved håndtering af foder og halm, og ved kørsel med landbrugsmaskiner, hvilket dog må vurderes at være begrænset. Det er kommunens vurdering, at de ansøgte ændringer ikke vil medføre væsentlig forøgelse af virksomhedens støvpåvirkning eller skadedyrsfrembringelse, og at ejendommen kan drives, uden at dette medfører væsentlig påvirkning af omgivelserne fra støv og skadedyr.

For at sikre mulighed for myndighedsmæssigt indgreb overfor gener fastsættes der vilkår om, at husdyrbruget ikke må give anledning til fluegener i omgivelserne, som tilsynsmyndigheden finder, er væsentlige, og der stilles krav om egenkontrol og afhjælpende foranstaltninger, hvis der sker væsentlig fluepåvirkning. Herudover stilles der krav vedrørende støvfrembringelse fra transport, og krav om opbevaring af foder, så der ikke er risiko for tilhold af skadedyr. Endelig stilles der krav om, at fluer skal bekæmpes iht. de veterinære bestemmelser.

Lys

Ansøger oplyser flg. vedr. lys:

”Der er ingen projektører, der kan genere naboerne. Udendørs belysning er forsynet med sensorer, så det ikke er tændt mere end nødvendigt. Den udendørs belysning, der ikke er forsynet med sensor, er kun tændt ved brug og slukkes manuelt. Der er skærmende beplantning mod nærmeste nabo Askjærvej 33, der mindsker risikoen for lysforurening. Lysgener vurderes ikke at være et problem.”

Kommunens vurdering

Det er kommunens vurdering, at ejendommen efter den ansøgte ændring fortsat kan drives, uden at dette medfører væsentlig lyspåvirkning af omgivelserne.

For at sikre mulighed for myndighedsmæssigt indgreb overfor gener stilles der vilkår om, at virksomheden ikke må give anledning til lyspåvirkning, som tilsynsmyndigheden finder væsentlig.

Landskab og kulturmiljø

Ansøger oplyser flg. vedr. vurdering af påvirkning af landskabet:

"Staldanlægget ligger i det åbne land, hvor der er spredte landbrugsbebyggelser og læhegn. Ejendommen ligger inden for områder udpeget til Bevaringsværdige landskaber jf. Kommuneplanen for Billund Kommune 2017-2029. Hele området er udpeget til særlig værdifuldt landbrugsområde.

Det planlagte projekt ligger uden for bygge- og beskyttelseslinjer.

Eftersom der udelukkende bygges inden for den eksisterende bygningsmasse, vurderes placeringen inden for de ovennævnte områder ikke at være af betydning for det ansøgte."

Kommunens vurdering

De ansøgte udvidelser og ændringer er i overensstemmelse med kravet i Husdyrgodkendelsesbekendtgørelsens § 23 placeret i tilknytning til ejendommens hidtidige bebyggelsesarealer.

Ejendommen ligger ikke i områder, som i henhold til kortlægningen i Danmarks Miljøportal og Kommuneplan 2017 - 2029, er omfattet af fredninger eller bygge- og beskyttelseslinjer.

Askjærvej 34 ligger i et landbrugslandskab med spredtliggende gårde. Ejendommen ligger i et område, der i kommuneplanen er udpeget som særligt værdifuldt landbrugsområde, hvor - i henhold til kommuneplanens retningslinjer - landbrugsudviklingsmuligheder og investeringsinteresser skal vægtes højt.

Ejendommen ligger desuden i et område, der i kommuneplanen er udpeget til bevaringsværdigt landskab og større uforstyrret landskab. Om bevaringsværdige landskaber fremgår af kommuneplanens retningslinjer, at landskabet som hovedregel skal friholdes for byggeri og anlæg. Hvor byggeri tillades, må det ikke forringe de visuelle, kulturhistoriske, geologiske eller oplevelsesmæssige værdier, og hvor byggeri eller anlæg tillades, skal byggeriet besidde en høj arkitektonisk kvalitet og samspillet med landskabet prioriteres højt. Om større uforstyrrede landskaber fremgår af retningslinjerne, at landskabet som udgangspunkt skal friholdes for større byggeri og større tekniske anlæg, så områdernes karakter af uforstyrrelse ikke påvirkes.

De ansøgte bygnings- og anlægsmæssige udvidelser på Askjærvej 34, bestående af nye klimacontainere og ny sygestald, placeres i integration med ejendommens eksisterende bygninger. I forhold til synsvinklen fra naboer og fra Askjærvej vil udvidelserne ligge skjult bag eksisterende læhegn og bygninger.

Det er kommunens vurdering, at de ansøgte bygnings- og anlægsmæssige ændringer og udvidelser er i overensstemmelse med den eksisterende kultur- og landskabsmæssige anvendelse i området, og at de ansøgte ændringer og udvidelser ikke vil være i strid med den udpegede beskyttelse eller ændre oplevelsen af landskabet væsentligt.

Driftsforstyrrelser og uheld

Ansøger oplyser flg.:

”Ejendommen har udarbejdet en beredskabsplan, der beskriver, hvad der skal gøres i tilfælde af forskellige uheld. Dette gør, at der hurtigt kan reageres på den korrekte måde i tilfælde af uheld.

Der er 10-års beholder kontrol på alle gyllebeholdere, hvormed det sikres, at gyllebeholderne forsat er i god stand.

Der er etableret en alarm på ventilationsanlægget således, at der ved temperaturer i stalden på over 30 grader eller en fastsat minimumstemperatur bliver sendt en besked til ejer pr. mobiltelefon. Derudover alarmeres med horn, hvis der opstår problemer.

Indlægssedler bliver kontrolleret ved leveringen af foder, og ved driftsstop på foderanlægget lyser lampen i laden.

Olietanken står indendørs på fast underlag. Tanken har påfyldningsalarm.

Derudover er gyllebeholderne placeret sådan, at de er under dagligt opsyn for eventuelle revner, rust på synlige kabler, gylleudsivninger og andet. Ved påkørsel eller strejfen af gyllebeholderne med maskiner eller andet vil eventuelle revner blive tilset med det samme og udbedret straks. Hvis revnen ikke kan udbedres ved egen hjælp, vil beholderproducenten blive kontaktet om assistance.

Før der bliver pumpet gylle fra forbeholder til gyllebeholder, kontrolleres det, om der er plads i gyllebeholder. Overpumpning fra gyllebeholder til gyllevogn sker med sugekran, der er påmonteret gyllevognen. Dermed begrænses risikoen for spild mest muligt. Overpumpningen foregår under opsyn.

Minimering af gene og forurening ved uheld:

Forkert foder bliver udskiftet så snart, der er kendskab til fejlløse leverance. Ventilations- og foderanlægget vil blive tilset umiddelbart efter, at alarm for driftsstop er modtaget.

Hvis en gyllebeholder skulle springe eller på anden måde lække, vil gyllen løbe ud på det omkringliggende areal og kan samles op derfra. Værst tænkeligt kan gyllen sive ned i dræne 100 m fra beholderen. For at forhindre en sådan situation, vil gyllen forsøges tilbageholdt ved at lægge jordvolde ud ved hjælp af redegrover, bigballer eller andet på ejendommen. Alarmcentralen vil øjeblikkeligt blive kontaktet.

Ved driftsuheld, hvor der er sket, eller hvor der er fare for at ske en større forurening af omgivelserne, vil alarmcentralen straks blive kontaktet på tlf.: 112.

Det vurderes, at ejendommen har truffet de foranstaltninger, der skal til for at minimere risikoen for uheld, samt at der i tilfælde af uheld er lavet faste procedurer for, hvordan der skal reageres.”

Kommunens vurdering

Husdyrbrugets anlæg ligger uden for områder, der er udpeget som områder med særlige drikkevandsinteresser eller som indvindingsområder og indvindingsoplade.

Olietanke skal drives efter gældende Olietankbekendtgørelse, som fastlægger reglerne for tankenes indretning, drift, vedligeholdelse og sløjfning med henblik på at sikre mod forurening. Kommunen fører tilsyn efter bekendtgørelsen med, at

reglerne overholdes, herunder at der er foretaget korrekt anmeldelse af ejendommens olietanke.

For at sikre mod forurening fra oplag af kemikalier, samt oplag af olie (oplag udover oplag reguleret af Olietankbekendtgørelsen), stilles der vilkår om, at olier og kemikalier skal opbevares således, at væsker ikke kan ledes til jord, grundvand, overfladevand eller afløbssystemer, hvis der måtte ske udslip.

Der stilles desuden vilkår om, at tankning skal ske på et tæt, befæstet areal og således, at spild ikke kan ledes til jord, grundvand, overfladevand eller afløbssystemer, og at tankpistol ikke må kunne fastlåses i åben stilling, medmindre pistolen er udstyret med en automatisk stopfunktion, som afbryder pumpning, når tanken er fuld.

Der stilles vilkår om, at der til enhver tid skal forefindes en opdateret beredskabsplan for ejendommen, og at denne skal forevises tilsynsmyndigheden på forlangende. Desuden stilles der vilkår om, at virksomheden skal alarmere alarmcentralen ved uheld, som medfører risiko for forurening af miljøet. I forhold til at forebygge forurening fra gyllehåndtering har kommunen vurderet, at Husdyrgødningsbekendtgørelsens regler generelt er tilstrækkelige til at sikre mod forurening fra gyllehåndtering. Der stilles derfor alene vilkår om opsyn ved pumpning af gylle.

Projektets påvirkninger af omgivelserne – naturmæssige forhold

Kommunen skal i henhold til § 34 i Husdyrgodkendelsesbekendtgørelsen ved godkendelse vurdere, om den ansøgte etablering, udvidelse eller ændring af husdyrbruget kan indebære væsentlig virkning på miljøet, herunder i forhold til omgivelsernes sårbarhed og kvalitet, i forhold til navnlig:

- natur med dens bestande af vilde planter og dyr og deres levesteder, herunder områder, der er beskyttet mod tilstandsændringer eller fredet, udpeget som internationalt naturbeskyttelsesområde eller udpeget som særlig sårbart over for næringsstofpåvirkning.

I Husdyrgodkendelsesbekendtgørelsen er der fastlagt beskyttelsesniveauer for ammoniak, som skal anvendes ved vurdering af, om der er væsentlige miljøpåvirkninger af kategori 1-, 2-, og 3-natur:

- Kategori 1-natur: De ammoniakfølsomme naturtyper, jf. § 7 i Husdyrbrugloven, der fremgår af bilag 3, pkt. D i Husdyrgodkendelsesbekendtgørelsen, uanset størrelse, hvis de er beliggende inden for et Natura 2000-område og er omfattet af udpegningsgrundlaget og kortlagt samt heder og overdrev i øvrigt, som er beliggende inden for et Natura 2000-område og omfattet af § 3 i lov om naturbeskyttelse.
- Kategori 2-natur: De ammoniakfølsomme naturtyper, der er beliggende uden for Natura 2000-områder, jf. § 7 i Husdyrbrugloven, i form af
 - a) højmoser,
 - b) lobeliesøer,

- c) heder, der i sig selv er større end 10 ha og omfattet af § 3 i lov om naturbeskyttelse, og
 - d) overdrev, der i sig selv er større end 2,5 ha og omfattet af § 3 i lov om naturbeskyttelse.
- Kategori 3-natur: De ammoniakfølsomme naturtyper, der ikke er omfattet af kategori 1-natur eller kategori 2-natur, og som er beliggende uden for Natura 2000-områder, i form af
 - a) heder, der er omfattet af § 3 i lov om naturbeskyttelse,
 - b) moser, der er omfattet af § 3 i lov om naturbeskyttelse,
 - c) overdrev, der er omfattet af § 3 i lov om naturbeskyttelse, og
 - d) ammoniakfølsomme skove.

I bekendtgørelsen er der for ovennævnte naturtyper fastlagt beskyttelsesniveauer for ammoniakdepositioner fra husdyrbrug. Af bekendtgørelsen fremgår, at kommunen i særlige tilfælde kan stille vilkår, som rækker udover beskyttelsesniveauet fastsat i bekendtgørelsen.

I henhold til § 7 og § 10 i Habitatbekendtgørelsen⁵ skal kommunens vurdering omfatte en konkret vurdering af påvirkningen af udpegede områder og arter.

Anlæggets nærhed til kategori 1- og 2-natur

I henhold til § 7 i Husdyrbrugloven kan etablering, udvidelse og ændring af husdyranlæg eller gødningsopbevaringsanlæg på husdyrbrug ikke tillades indenfor eller i en afstand på mindre end 10 m til kategori 1- og 2-natur.

Billund Kommune kan på baggrund af nationale datasæt i kortlægningen i Husdyrgodkendelse.dk konstatere, at de ansøgte udvidelser og ændringer overholder de krævede afstande.

Ammoniakdeposition i naturområder fra anlægget

I ansøgningssystemet Husdyrgodkendelse.dk er der foretaget beregninger af anlæggets ammoniakemissioner, som viser, at den samlede emission efter den ansøgte ændring bliver på 3.926 kg N/år. Dette indebærer en meremission i forhold til nudriften og til driften for 8 år siden på 192 kg N/år.

I ansøgningssystemet er der foretaget beregninger af anlæggets ammoniakdeposition i en række naturtyper i et område omkring anlægget. Indhold og resultater af beregningerne er vist i skemaet nedenfor, hvor også oplysninger om naturtyperne er opført.

| Naturpunkt, jf. bilag 3 | Naturkategori | Naturtype | Afstand fra anlægget (m) | Merbelastning 8 år (Kg N/år) | Merbelastning Nudrift (Kg N/år) | Totalbelastning (Kg N/år) | Ruhed natur* | Ruhed opland | Kumulation |
|-------------------------|---------------|-----------|--------------------------|------------------------------|---------------------------------|---------------------------|--------------|--------------|------------|
| Nærmeste områder | 1 | Hede | 3.765 | 0 | 0 | 0 | Bn | Landbr. | 0 |
| Nær- | 1 | Hede | 4.000 | 0 | 0 | 0 | Bn | Landbr. | 1 |

⁵ BEK nr. 1595 af 06/12/2018 – Bekendtgørelse om udpegnings og administration af internationale naturbeskyttelsesområder samt beskyttelse af visse arter

| | | | | | | | | | |
|-------------------|-----|------|-------|---|---|-----|----|---------|---|
| meste områder | | | | | | | | | |
| Nær-meste områder | 2 | Hede | 2.750 | 0 | 0 | 0 | Mk | Landbr. | 0 |
| 1 | 3 | Skov | 915 | 0 | 0 | 0,2 | S | Landbr. | 0 |
| 2 | 3 | Mose | 860 | 0 | 0 | 0,2 | Mk | Landbr. | 0 |
| 3 | 3 | Skov | 810 | 0 | 0 | 0,1 | Mk | Landbr. | 0 |
| 4 | 3 | Mose | 710 | 0 | 0 | 0,1 | Mk | Landbr. | 0 |
| 5 | § 3 | Eng | 565 | 0 | 0 | 0,1 | Bn | Landbr. | 0 |

Tabel 4. Ammoniakdepositionen i omliggende natur. *Bn = Blandet natur med lav bevoksning, Mk = Blandet natur med middel bevoksning, S = Skov.

Billund kommune finder, at de anvendte ruheder i naturpunkterne og i oplandet mellem anlægget og naturpunkterne er det mest korrekte grundlag.

Ammoniakpåvirkning af kategori 1- og 2-natur

Det fremgår af § 26 i Husdyrgodkendelsesbekendtgørelsen, at den tilladte totaldeposition i Kategori 1-natur reduceres afhængigt af, om der er andre husdyrbrug, som medfører påvirkning i det samme område.

Da den beregnede totaldeposition i kategori 1-natur for Askjærvej 34 er nul, er det dog uden betydning, om der indregnes reduktion for kumulation, idet der under alle omstændigheder tillades en maksimal totaldeposition på 0,2 kg N/år i Kategori 1-natur.

I ansøgningen i Husdyrgodkendelse.dk er der foretaget beregninger af ammoniakdepositionen i 1 stk. kategori 2-natur (hede), jf. ovenstående skema. Kommunen kan på baggrund af nationale datasæt i kortlægningen i Husdyrgodkendelse.dk konstatere, at der ikke er andre kategori 2-naturarealer indenfor relevante afstande fra anlægget.

Totaldepositionen af ammoniak fra husdyrbruget må i henhold til § 27 i Husdyrgodkendelsesbekendtgørelsen ikke overstige 1,0 kg N/år i kategori 2-natur, hvilket overholdes, jf. beregningsresultaterne i ovenstående tabel.

På baggrund af en gennemgang af det ansøgte projekt og en sammenstilling med naturområder i nationale datasæt i kortlægningen i Husdyrgodkendelse.dk kan kommunen konstatere, at bekendtgørelsens generelle beskyttelsesniveauer ikke medfører, at der skal stilles særlige krav til ammoniakfordampningen.

I ovenstående afsnit "Stalde og produktioner" og "Gødningsproduktion og -opbevaring" har kommunen fastsat vilkår, som sikrer, at de i beregningerne forudsatte anlægsindretninger og driftsformer, som har betydning for ammoniaktabet til omgivelserne, bringes i anvendelse på husdyrbruget.

Natur omfattet af Habitatbekendtgørelsens regler, herunder kategori 1-natur

Afstanden fra ejendommen til nærmeste internationale naturbeskyttelsesområde, EF-habitatområde nr. 74 og EF-fuglebeskyttelsesområde nr. 48, *Hedeområder ved Store Råbjerg*, er ca. 3,8 km mod nordøst.

Hedeområder ved Store Råbjerg er udpeget for at beskytte en række arter og naturtyper. Områdets centrale elementer er det store plantageområde, Gyttegård Plantage, og de store hede- og moseområder ved Store Råbjerg, Grene Sande og Præsteflod. Igennem området løber Grene Å, der er en del af Grindsted Å/Varde Å-systemet. Især næringsstofbelastningen fra luften udgør en trussel mod alle de registrerede naturtyper i beskyttelsesområdet. Ligeledes er tilgroning med bjergfyrrer en trussel.

Da ejendommen er placeret 3,8 km fra Natura 2000 området, vil en øget ammoniakemission fra ejendommen ikke i sig selv kunne medføre en væsentlig påvirkning. I overensstemmelse med resultatet af beregningerne i Husdyrgodkendelse.dk er det kommunens vurdering, at der i en afstand på 3,8 km ikke vil kunne måles hverken nogen mer- eller totaldeposition fra ejendommen.

Det er på ovenstående baggrund Billund Kommunes vurdering, at godkendelsen af det aktuelt ansøgte projekt på Askjærvej 34 ikke vil medføre en væsentlig påvirkning med ammoniak af internationale beskyttelsesområder, hverken i sig selv eller i sammenhæng med andre projekter.

Påvirkning af arealer omfattet af Naturbeskyttelseslovens § 3, herunder kategori 3-natur

Om kategori 3-natur fremgår af Husdyrgodkendelsesbekendtgørelsens § 29, at kommunen skal vurdere, om der skal stilles krav til den maksimale merdeposition. Der kan dog ikke stilles skrappe krav end 1,0 kg N/ha pr. år. Kommunen kan endvidere i særlige tilfælde stille krav til den maksimale deposition, jf. § 36, stk. 2 – 5, hvis der er tale om en væsentlig påvirkning af særlige regionale eller lokale beskyttelsesinteresser.

Inden for en radius af 1.000 meter fra ejendommen ligger flere udpegede § 3 arealer. Der er i husdyrgodkendelse.dk beregnet merbelastning og totalbelastning til en række kategori 3-naturpunkter, jf. ovenstående skema. Disse naturarealer er vist i bilag 3 som punkt 1-4.

Da merdepositionen i forhold til 8-års driften på de nævnte naturarealer ikke overstiger 1 kg N/ha/år, er det kommunens vurdering, at der ikke vil kunne påvises en biologisk effekt på arealerne.

Kommunen har beregnet mer- og totaldeposition til et § 3 registreret engareal, der ligger 565 m syd for ejendommen. Der er beregnet en merdeposition på 0,0 kg N/ha/år. Engen er ikke omfattet af beskyttelsesniveauerne i Husdyrgodkendelsesbekendtgørelsen. Det er kommunens vurdering, at der ikke vil kunne påvises en biologisk effekt af det ansøgte projekt på engen.

Der ligger en række § 3 registrerede småsøer indenfor 1000 m af ejendommen. Søer er ikke omfattet af beskyttelsesniveauerne i Husdyrgodkendelsesbekendtgørelsen. Hovedparten af næringsstofftilførslen til søer og vandhuller stammer fra afstrømning fra tilstødende arealer. Billund Kommune har ingen gældende retningslinjer for ammoniakdeposition til søer, men forholder sig til, hvorvidt der er tale om søer, der burde behandles jf. reglerne i § 7 i Husdyrloven. Husdyrlovens § 7 omhandler ammoniakfølsomme søer, herunder kalkrige søer og vandhuller med kransålg samt brunvandede søer og vandhuller. Kommunen vurderer, at søerne ikke tilhører disse kategorier.

Kommunens vurdering

Bekendtgørelsens beskyttelsesniveau for ammoniakpåvirkningen er fastsat ud fra bedste videnskabelige viden, som sikrer, at der med overholdelse af dette beskyttelsesniveau ikke vil kunne påvises en biologisk ændring af naturområderne. Da udvidelsen overholder beskyttelsesniveauet for ammoniakdeposition på ammoniakfølsom natur beliggende nærmest ejendommen, er det kommunens vurdering, at beskyttelsesniveauerne ligeledes er overholdt for øvrig natur i nærområdet.

Samlet set er det Billund Kommunes vurdering efter gennemgang af de repræsentative § 3 områder i området omkring ejendommen, at der kan meddeles miljøgodkendelse til det ansøgte projekt, uden at det i sig selv eller i sammenhæng med andre projekter vil medføre en væsentlig påvirkning af § 3 registreret natur med ammoniak.

På ovenstående baggrund, er det kommunens vurdering, at anlæggets ammoniakemission, herunder i forbindelse med andre planer og projekter, ikke vil give anledning til væsentlig påvirkning af nævnte naturforhold. Kommunen finder således ikke, at der i den konkrete sag er særlige forhold, som kan begrunde en skærpeelse af det generelle beskyttelsesniveau i forhold til ammoniakfordampningen.

Påvirkning af beskyttede arter (Bilag IV fredede, rødlistede og gullistede)

Bilag IV arter

Arter der fremgår af Habitatdirektivets bilag IV, har i henhold til habitatdirektivets artikel 12⁶ krav på streng beskyttelse, uanset om de forekommer inden for et af de udpegede habitatområder eller uden for.

Bilag IV arter, der kan have leve-, yngle- eller fødesøgningssted ved husdyrbruget på Askjærvej 34 eller ved ejendommens udbringningsarealer, kunne være løgfrø, stor vandsalamander, markfirben, vand-, syd- og langøret flagermus. Derudover vil odderen sandsynligvis findes i tilknytning til flere af vandløbene i området. Flere af disse arter er ligeledes omfattet af artsfredninger eller optaget på rødlisten.

Spidssnudet frø, løgfrø og stor vandsalamander

I Billund Kommune er spidssnudet frø almindelig udbredt. Dertil kommer nogle områder med særlige paddeinteresser udpeget i forbindelse med Ribe Amts Naturkvalitetsplan. I en række vandhuller i disse områder er paddefaunaen særlig rig, og her findes spidssnudet frø, løgfrø og stor vandsalamander. Alle tre arter er på Habitatdirektivets bilag IV, og løgfrøen er desuden rødlistet.

Stor vandsalamander (*Triturus cristatus*)

Yngler og lever forår og sommer i næringsfattige vandhuller uden fisk og ænder. De voksne individer lever en stor del af året på land, i skove og haver. Arten kan være ret almindelig i vandhuller midt ude på dyrkede marker. Trusler mod stor vandsalamander og årsag til artens tilbagegang er, at vandhullerne forurenes gennem for mange næringsstoffer og derfor gror til, og at der udsættes fisk og ænder i vandhuller.

⁶ Habitatdirektivet fra 1992 (Rådets direktiv 92/43/EØF om bevaring af naturtyper samt vilde dyr og planter med senere ændringer)

Udyrkede bræmmer omkring vandhuller kan være med til at sikre, at vandet ikke bliver næringsbelastet, men samtidig er det vigtigt, at beplantning omkring vandhullerne holdes nede, så lys og varme kan nå vandet.

Spidssnudet frø (*Rana arvalis*)

Findes overalt i Danmark, men er gået tilbage i antal. Den yngler i mange forskellige slags vandhuller og lever udenfor yngletiden på fugtige steder tæt på vandhullerne. Udover at arten er opført på bilag IV, er arten fredet og med på gulliste 1997.

Spidssnudet frø er gået tilbage på grund af mangel på passende leve- og ynglesteder, da mange vandhuller er blevet fyldt op, groet til eller forurenede, og moser og enge er blevet afvandet. Vandhuller mister også status som egnede levesteder, når der udsættes fisk eller ænder.

Etablering af nye vandhuller samt vedligeholdelse af eksisterende ved at hindre tilgroning vil medvirke til at bevare og øge bestanden af spidssnudet frø.

Løgfrø (*Pelobates fuscus*)

Løgfrøen karakteriseres som sårbar, og den samlede bestand i Danmark er gået voldsomt tilbage. Der findes endnu væsentlige bestande i dele af Billund Kommune samt et par andre steder i det tidligere Ribe Amts område. Billund Kommune har derfor en særlig forpligtelse til at sikre løgfrøens levesteder.

Løgfrøen yngler i vandhuller, men findes mest på dyrkede marker hvor den graver sig ned i dagtimerne og kommer frem for at jage om natten. Udover mangel på passende yngleområder er en af truslerne mod løgfrøen, at store landbrugsmaskiner dræber frøerne, når der høstes, pløjes og harves på de marker, hvor dyrene opholder sig. Løgfrøen klarer sig bedst i landskaber, hvor landbruget ikke er så intensivt, eller hvor områderne ikke dyrkes.

Løgfrø er fredet og findes på Habitatdirektivets bilag IV. Arter der fremgår af direktivets bilag IV, har i henhold til Habitatdirektivets artikel 12 krav på streng beskyttelse, uanset om de forekommer inden for et af de udpegede habitatområder eller uden for.

Odder (*Lutra lutra*)

Odderen forekommer ved vandløb og søer i store dele af Jylland og er bl.a. registreret i Varde Å, Ansager Å og Grindsted Å. Det er derfor nærliggende at tro, at odderen vil være gæst i de vandløb, der ligger nær ejendommen eller i tilknytning til bedriftens udbringningsarealer. De største trusler mod odderen er fysisk ødelæggelse og forstyrrelse af yngle- og rastekområder.

Birkemus (*Sicista betulina*)

Birkemus hører til blandt Danmarks mest sjældne pattedyrarter. Arten er fundet i det vestlige Limfjordsområde og i et bælte tværs over Sydjylland fra Esbjerg til Ribe i vest til Vejle og Kolding i øst. Birkemus lever i områder, hvor fugtige arealer såsom enge, vandløbs- og vældområder står i tæt forbindelse med tørre biotoper i form af heder, afgræssede, stejle skrænter, ekstensivt dyrkede marker eller skov. Følgende vurderes at kunne have betydelig skadelig indvirkning på arten: Dræning, opfyldning af vandhuller og væld m.v., samt ødelæggelse af diger, skrænter, overdrevsbakker m.v.

Kommunens vurdering

Der ligger flere § 3 registrerede søer inden for en afstand af 1000 meter fra ejendommen. Nærmeste registrering af Bilag IV padder ligger cirka 940 m vest for ejendommen.

En miljøgodkendelse af det ansøgte projekt vil ikke medføre fysisk påvirkning af nærliggende vandløb eller søer, ligesom driften af ejendommen ikke vurderes at medføre øget forstyrrelse af nærliggende vandløb og søer.

Det er Billund Kommunes vurdering, at det ansøgte projekt ikke vil have en væsentlig påvirkning på de omtalte Bilag IV arter eller deres levesteder.

Ud over de nævnte Bilag IV arter har Billund Kommune ikke kendskab til øvrige beskyttede arter, der kunne tænkes at blive påvirket af en godkendelse af det ansøgte projekt.

Bedste tilgængelige teknik (BAT)

I ovenstående gennemgang er ansøgers oplysninger om anvendelse af BAT indarbejdet i de enkelte afsnit. Herudover oplyser ansøger følgende:

BAT – management:

Management på ejendommen handler om at tilrettelægge arbejdet, så produktionen kører optimalt, samtidig med at forurening begrænses og anvendelsen af hjælpestoffer minimeres.

Miljøstyrelsen har ikke fastsat vejledende BAT-standardkrav vedr. management. I henhold til EU's BREF notat af juli 2003 er godt landmandskab en vigtig del af BAT. I henhold til dokumentet er det BAT at:

- Identificere og implementere uddannelses- og træningsprogrammer for bedriftspersonale.
- Have en nødfremgangsmåde til at håndtere ikke planlagte emissioner og hændelser.
- Iværksætte et reparations- og vedligeholdelsesprogram for at sikre, at bygninger og udstyr er i driftklar stand, samt at faciliteterne holdes rene.
- Planlægge aktiviteter på anlægget korrekt, såsom levering af materialer og fjernelse af produkter og spild.

På ejendommen anvendes følgende ledelses- og kontrolrutiner med henblik på styring af husdyrbrugets miljøforhold:

- Vand- og energiforbrug opgøres årligt i forbindelse med regnskabet.
- Der tilsendes årlig opgørelse af elforbrug fra energiselskabet.
- Foderplaner revideres 1-2 gange om året med foderkonsulent for at sikre optimal foderudnyttelse.
- Der er ophængt beredskabsplan, der beskriver forholdsregler i forbindelse med uheld med kemikalier, udslip af gylle eller brand.
- Staldene gennemgås dagligt med henblik på at opdage lækager.
- Der foretages løbende service på ventilationsanlæg/foderanlæg, elkabler og pumper af autoriseret installatør.
- Alle elinstallationer efterses hvert 5. år.
- Der foretages rengøring af stalde og ventilationsanlæg efter fastlagt plan.

- Anlæg og tekniske installationer renses, vedligeholdes og udskiftes i en sådan grad, at det sikrer korrekt brug og effekt.
- Alle aktiviteter planlægges grundigt. Anlægget er indrettet på en logistisk optimal måde for transporter til og fra ejendommen såvel som den interne fordeling.
- Affald fjernes løbende fra ejendommen.
- Aftale med firma om rottebekæmpelse på ejendommen.

Kommunens vurdering

IE-husdyrbrug omfatter i henhold til § 16 a, stk. 2, i Husdyrbrugloven, husdyrbrug med:

- 1) flere end 750 stipladser til søer,
- 2) flere end 2.000 stipladser til fedesvin (over 30 kg) eller
- 3) flere end 40.000 stipladser til fjerkræ.

For IE-husdyrbrug har EU udarbejdet en BAT-konklusion "Intensivt opdræt af fjerkræ eller svin", offentliggjort den 21. februar 2017, som på baggrund af EU's BREF – note "Intensivt opdræt af fjerkræ eller svin, juli 2003" anfører, hvad der betragtes som BAT.

På den baggrund er der i Husdyrbrugloven og Husdyrgodkendelsesbekendtgørelsen optaget en række bestemmelser, som skal sikre, at der på IE-husdyrbrug anvendes BAT i bred forstand, hvilket ud over de direkte forureningspåvirkninger omfatter en række indretnings- og driftsmæssige forhold med hensyn til miljøpåvirkninger, affaldsfrembringelse og ressourceforbrug mv.

Husdyrbruget på Askjærvej 34 er ikke et IE-husdyrbrug og er således ikke omfattet af ovennævnte BAT-krav. For husdyrbruget gælder alene BAT-krav i forbindelse med ammoniakemission, jf. Husdyrgodkendelsesbekendtgørelsens § 25.

I ovenstående afsnit "BAT-betinget ammoniakemission fra anlægget" er der på den baggrund foretaget vurderinger og fastsat vilkår, som fastlægger anvendelse af BAT i forhold til husdyrbrugets ammoniakemission.

Det er Billund Kommunes vurdering, at der ikke herudover skal stilles krav om anvendelse af BAT på Askjærvej 34 i denne godkendelse.

Ophør

Ansøger oplyser, at den generelle praksis ved produktionsophør på et husdyrbrug er, at stalde, anlæg for opbevaring af foder, husdyrgødning, kemikalier og lignende vil blive tømt og rengjort.

Kommunens vurdering

Der stilles vilkår, som skal sikre, at der ved ophør af driften træffes de nødvendige foranstaltninger for at undgå forureningsfare, og at gødning, spildevand og affald skal bortskaffes efter gældende regler og vilkår.

Alternative muligheder

Ansøger oplyser flg. vedr. alternative muligheder:

"Det blev undersøgt at placere de nye smågrisecontainere oppe, hvor de er placeret i dag, men der var ikke plads til ekstra containere, og det gav bedre mening

at placere dem sammen med fravænningsstalden, for at give et bedre driftsmæssigt flow gennem staldene.

0-alternativet er ikke en mulighed, da der i dag produceres flere smågrise, end hvad bygningerne kan rumme, og det er derfor nødvendigt at få flere smågrisepladser.”

Kommunens vurdering

I henhold til Husdyrgodkendelsesbekendtgørelsens bilag 1, afsnit E, skal ansøgere om godkendelse efter lovens § 16 a, stk. 1, oplyse om rimelige alternative løsninger, som ansøger har undersøgt, herunder væsentlige alternativer til teknologi, teknik og foranstaltninger, og som er relevante for det ansøgte og dets særlige karakteristika, og hovedårsagerne til den eller de valgte løsninger under hensyn til det ansøgte indvirkninger på miljøet.

Kommunen finder ikke, at det ansøgte indebærer miljøpåvirkninger, som medfører, at der bør foretages yderligere vurderinger af alternativer.

Samlet vurdering

Billund Kommune vurderer, at der kan meddeles godkendelse af husdyrbruget med de ansøgte udvidelser og ændringer, idet husdyrbruget under overholdelse af de fastsatte vilkår, ikke indebærer væsentlig indvirkning på miljøet.

Det vurderes desuden, ud fra de ovenstående beskrivelser og vurderinger samt ansøgers øvrige oplysninger i miljøkonsekvensrapporten, at det ansøgte væsentlige direkte og indirekte virkninger ikke vil have en negativ påvirkning på flg. punkter:

1. Befolkningen og menneskers sundhed.
2. Biologisk mangfoldighed med særlig vægt på kategori 1- og 2-natur samt bilag IV-arter.
3. Jordarealer, jordbund, vand, luft og klima.
4. Materielle goder, kulturarv og landskabet.
5. Samspillet mellem to, flere eller alle faktorer efter 1-4.
6. Sårbarhed i forhold til risici for større ulykker eller katastrofer som følge af ovennævnte faktorer.

Bilag

- Bilag 1: Lokalisering af husdyrbruget
- Bilag 2: Husdyrbrugets indretning og skitse over produktionsarealer
- Bilag 3: Beskyttet natur inden for 1.000 m fra anlægget



Bilag 1: Lokalisering af husdyrbruget



Bilag 2: Husdyrbrugets indretning og skitse over produktionsarealer



Copyright Billund Kommune – SDFE – GST – COWI – Kortdata er kun vejledende.

| | | |
|--|-------------|--------------|
|   | MÅLFORHOLD: | TEGNING NR.: |
| | 1:750 | |
| | DATE: | |
| | 13-04-2021 | |
| | TEGNET AF: | REV.: |
| | MHA | |

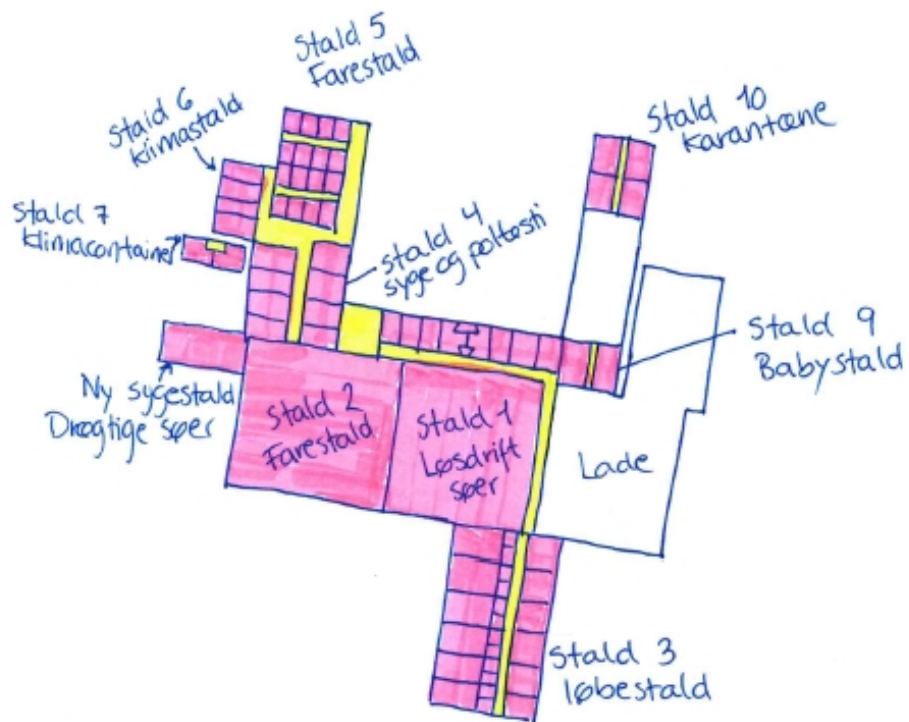

Stald 11
Fravæning





 Produktions
areal
 Gangareal

Bilag 3: Beskyttet natur inden for 1.000 m fra anlægget



| | | | | |
|---|---------------------------------|--|---------------------|--|
|  | <p>MÅLFORHOLD: 1:12.500</p> | | <p>TEGNING NR.:</p> | |
| | <p>DATE: 12-04-2021</p> | | <p>REV.:</p> | |
| | <p>TEGNET AF: MHA</p> | | <p>REV.:</p> | |

-  Naturlig tilgroet lysåben areal
-  Beskyttede vandløb