



Afsender: Lemvig Kommune  
Rådhusgade 2, 7620 Lemvig

Klaus Noe  
Remmerstrandvej 9  
Nørre Nissum  
7620 Lemvig

19. december 2019

**Teknik & Miljø**  
Rådhusgade 2  
7620 Lemvig  
Telefon: 9663 1200

Mail: [teknik@lemvig.dk](mailto:teknik@lemvig.dk)  
J.nr.: 09.17.21P19-42-19  
Ref.: SIBN  
Dir.tlf.: 9663 1112

131, v. 18/10-2018

## §16b-miljøtilladelse af husdyrbrug

CVR-nr. 16 93 22 99  
P-nr. 1.001.187.244

### Remmerstrandvej 9, 7620 Lemvig

matrikel 16 og 17a, Den nordlige Del, Nr. Nissum



*Ø. Stokholm, 2017*

Godkendelse af den 19. december 2019  
Annoncedato den 20. december 2019



## Indholdsfortegnelse

Datablad .....	3
Læsevejledning .....	4
1.1. Beskrivelse af projektet .....	6
1.2. Afgørelse .....	6
1.3. Begrundelse for afgørelsen .....	7
1.4. Vilkår .....	7
1.4.1. Generelt krav om rengøring .....	9
1.5. Offentlighed og høring .....	10
1.6. Klagevejledning .....	11
2. Generelle forhold .....	13
2.1. Meddelelsespligt .....	13
2.2. Frist for udnyttelse og kontinuitetsbrud .....	13
3. Anlægsbeskrivelse .....	15
3.1. Lokalisering .....	15
3.1.1. Landskabelige forhold .....	15
3.2. Dyrehold, staldanlæg og management .....	15
3.2.1. Produktionsareal .....	15
3.2.2. BAT-emissionsgrænseværdi .....	16
3.3. Gener .....	16
3.3.1. Lugt .....	16
3.3.2. Støj .....	17
3.3.3. Lys .....	18
3.3.4. Fluer og skadedyr .....	18
3.3.5. Støv .....	18
3.3.6. Transport .....	18
3.4. Forurening .....	18
3.4.1. Spildevand herunder regnvand .....	18
3.4.2. Husdyrgødning og foder .....	19
3.4.3. Affald .....	19
3.5. Ammoniakpåvirkning af natur .....	20
3.5.1. Beskyttet natur .....	20
3.5.2. Habitatvurdering .....	22
4. Bilag IV-arter .....	25
<i>Bilag</i> .....	29





## Datablad

Ansøger	<b>Lemvigegnens Landboforening</b> Industrivej 53 7620 Lemvig <b>lg@landbo-lemvig.dk</b> for <b>Klaus Noe</b> <b>Remmerstrandvej 9</b> <b>7620 Lemvig</b>
Husdyrbrugets adresse	<b>Remmerstrandvej 9</b> <b>7620 Lemvig</b>
Matrikelnummer	<b>16 og 17a, Den nordlige Del, Nr. Nissum</b>
Virksomhedens art	<b>Smågrisebesætning</b>
Kontaktperson	<b>Klaus Noe</b> <b>Remmerstrandvej 9</b> <b>7620 Lemvig</b> <b>Tlf.: 61 36 6959</b> <a href="mailto:hn@noeagro.dk">hn@noeagro.dk</a>
CVR-nummer	<b>16 93 22 99</b>
CHR-nummer	<b>56 578</b>
P-nummer	<b>1.001.187.244</b>
Tilsynsmyndighed	<b>Lemvig Kommune</b>
Forside	<b>Ø. Stokholm, 2017</b> <a href="https://skraafoto.kortforsyningen.dk">https://skraafoto.kortforsyningen.dk</a> Styrelsen for Dataforsyning og Ef- fektivisering



## Læsevejledning

Denne miljøtilladelse er opdelt i to hovedafsnit. Første del udgøres af selve tilladelsen med de vilkår, Lemvig Kommune stiller vedrørende indretning og drift af husdyrbruget.

Anden del er den miljøtekniske beskrivelse og vurdering. Her er husdyrbruget beskrevet nærmere, og der er redegjort for den påvirkning, husdyrbruget forventes at have på omgivelserne.

Sagen er behandlet efter LBK nr. 256 af 21. marts 2017, Lov om Husdyrbrug og anvendelse af gødning m.v., herefter også kaldet Husdyrbrugloven.



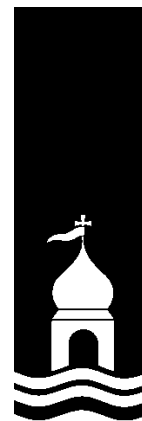

---

*Miljøtilladelse  
med vilkår*

---





## 1.1. Beskrivelse af projektet

Det søgte projekt indebærer, at husdyrbruget på Remmerstrandvej 9, 7620 Lemvig fortsat producerer smågrise på det eksisterende produktionsareal, som i alt udgør **2.856 m<sup>2</sup>**.

Der sker ikke bygningsmæssige ændringer på ejendommen som følge af det søgte projekt.

Ansøgningen er indsendt den 19. september 2019 via det digitale ansøgningssystem på [www.husdyrgodkendelse.dk](http://www.husdyrgodkendelse.dk), skema-nummer 209 429.

## 1.2. Afgørelse

Lemvig Kommune tillader det søgte projekt.

Miljøtilladelsen er givet på vilkår, der har til hensigt at beskytte den omgivende natur og miljø, samt de omkringboende.

Tilladelsen meddeles jævnfør Husdyrbruglovens § 16b.

Lemvig Kommune vurderer, at husdyrbruget har truffet de nødvendige foranstaltninger til at forebygge og begrænse forurening, herunder, at der anvendes den bedste tilgængelige teknik. Endvidere vurderer kommunen, at husdyrbruget ved at efterleve vilkår i tilladelsen kan drives uden væsentlige påvirkninger af miljøet.

Vær opmærksom på at eventuelle godkendelser og tilladelser efter anden lovgivning, for eksempel rørlednings-, udlednings-, nedrivnings- og byggetilladelse, ikke er indeholdt i denne godkendelse, men skal søges særskilt hos Lemvig Kommune.

På Lemvig Kommunes vegne den 19. december 2019.

Simon Bach Nielsen

Miljøingeniør





### 1.3. Begrundelse for afgørelsen

Der søges tilladelse til fortsat smågriseproduktion i det eksisterende staldanlæg efter stipladsmodellen i den nye husdyrregulering.

Afgørelsen indeholder vilkår som fastholder det søgte produktionsareal, virkemidler til ammoniakreduktion og den søgte dyretype.

Afgørelsen indeholder støjvilkår, så eventuelle væsentlige støjgener kan håndhæves.

Det søgte projekt overholder generelle afstandskrav og beskyttelsesniveauet for ammoniakdeposition på natur i Husdyrbruksloven. Projektet overholder niveauet for ammoniakfordampning i henhold til den bedste tilgængelige teknik (BAT).

Den tilladte drift vurderes ikke at medføre væsentlige gener for omboende eller i sig selv at udgøre risiko for tilstandsændringer i omkringliggende natur.

Projektet kan derfor realiseres uden at det efter Lemvig Kommunes vurdering vil medføre en væsentlig virkning på miljøet.

### 1.4. Vilkår

Udover de nedenstående vilkår er husdyrbruget ved ibrugtagningen af denne tilladelse forpligtet til at overholde generelle regler i husdyrgodkendelsesbekendtgørelsen, se afsnit 1.4.1.

Miljøtilladelsen meddeles på nedenstående vilkår:

#### 1. Produktionsareal

Det samlede produktionsareal på husdyrbruget til smågrise må maksimalt udgøre **2.856 m<sup>2</sup>**, fordelt på

**1.785 m<sup>2</sup>** smågrisestald, to-klimastald med delvist spaltegulv.

**1.071 m<sup>2</sup>** smågrisestald, drænet gulv og spalter.

#### 2. Opbevaring af husdyrgødning

Der må opbevares husdyrgødning fra svineproduktionen i husdyrbrugets gyllebeholder med et overfladeareal på 506 m<sup>2</sup>.

Der må ikke opbevares husdyrgødning i markstak eller møddingsplads eller andre opbevaringsanlæg på husdyrbruget, dog undtaget gyllekummer under svinestaldene, fortanke og proces-tank til gylleforsuring.





### 3. Gylleforsuring

#### *Indretning og drift*

1. Al gylle fra husdyrbrugets staldafsnit skal forsures.
2. Svovlsyretanken skal være udstyret med et indbygget opsamlingskar. Svovlsyretanken skal placeres på en plads med støbt bund og være sikret mod påkørsel.
3. Der må kun anvendes svovlsyre.
4. Før forsuring må den gennemsnitlige pH-værdi i gyllen på månedsbasis maksimalt være 6,0.
5. Styringen af anlægget skal indstilles til at behandle gyllen til pH-værdi 5,5.
6. Forsuret gylle må ikke opbevares sammen med ubehandlet gylle.
7. Anlægget skal vedligeholdes i overensstemmelse med producentens vejledning. Producentens vejledning skal opbevares på husdyrbruget.

#### *Egenkontrol*

8. Gyllens pH-værdi skal registreres elektronisk før og efter hver svovlsyrebehandling. Der skal endvidere føres en elektronisk statistik, der som minimum indeholder oplysninger om de gennemsnitlige pH-værdier i gyllen på månedsbasis før svovlsyrebehandling.
9. Der skal indgås en skriftlig aftale med producenten om serviceeftersyn af forsuringsanlægget, herunder kalibrering af pH-målere. Forsuringsanlægget skal kontrolleres mindst hver fjerde måned. Serviceaftale med producenten skal opbevares på husdyrbruget.
10. Tilsynsmyndigheden skal underrettes i følgende situationer:
  - Når den gennemsnitlige pH-værdi i gyllen på månedsbasis er større end 6,0 før svovlsyrebehandling
  - Når forsuringsanlægget er ude af drift i en periode på mere end en uge.
11. Data for pH-målinger, dokumentation for kalibrering af pH-måler samt kontrolrapporter skal opbevares på husdyrbruget i mindst fem år og forevises på tilsynsmyndighedens forlangende.

### 4. Fast overdækning af gyllebeholder

Ejendommens gyllebeholder skal til stadighed være forsynet med fast overdækning i form af teltoverdækning.

Teltdugen skal holdes lukket og må kun åbnes ved omrøring, tømning og udbringning af gylle.







Skader på teltoverdækningen skal repareres inden for en uge efter skadens opståen.

## 5. Støj

Husdyrbrugets bidrag til støjbelastningen i omgivelserne må ikke overstige følgende værdier, målt ved nabobeboelser eller deres opholdsarealer se tabel herunder.

Dag	Periode	Reference-tidsrum	Værdi
Mandag- fredag	kl. 07.00-18.00	8 timer	55 dB(A)
Lørdag	kl. 07.00-14.00	7 timer	55 dB(A)
Lørdag	kl. 14.00-18.00	4 timer	45 dB(A)
Søn- og helligdage	kl. 07.00-18.00	8 timer	45 dB(A)
Alle dage (aften)	kl. 18.00-22.00	1 time	45 dB(A)
Alle dage (nat)	kl. 22.00-07.00	½ time	40 dB(A)

For dag-, aften og natperioden skal grænseværdierne overholdes inden for det mest støjbelastede tidsrum på henholdsvis 8 timer (lørdag 7 og 4), 1 time og ½ time.

Maksimalværdier af støjniveauet må om natten ikke overstige ovennævnte kravværdier med mere end 15 dB(A).

Hvis tilsynsmyndigheden skønner, at eventuelle klager vedr. støj fra husdyrbruget er velbegrundede, skal husdyrbruget igennem en akkrediteret virksomhed for egen regning eftervise, at de stillede støjkrav er overholdt. Med mindre der er tale om overskridelser af grænserne, kan målingerne højst kræves udført én gang årligt og skal foretages i overensstemmelse med miljøstyrelsens gældende vejledning.

## 6. Forebyggelse af forurening via overfladeafløb

Det skal sikres, at der ikke er risiko for forurening af vandmiljøet via overfladeafløb på ejendommen.

Foder, gødning, husdyr, olie, kemikalier og forurenende stoffer i øvrigt må derfor ikke oplagres, anvendes eller transporteres i nærheden af overfladeafløb, som leder til markdræn eller vandmiljøer i øvrigt.

Overfladeafløb må ikke anvendes til bortskaffelse af nogen former for vaskevand, restvand eller lignende.

### 1.4.1. Generelt krav om rengøring

Bekendtgørelse nr. 718 af 8. juli 2019, § 39 indebærer et generelt krav om effektiv rengøring af ikke-produktionsarealer:





*Husdyrbrug skal på et areal, hvor der kortvarigt er dyr, men som ikke medregnes som produktionsareal, [...] foretage effektiv rengøring efter endt ophold*

*1) senest 4 timer efter, at dyrene har forladt arealet, hvis dyrene har adgang på arealet dagligt, og*

*2) senest 12 timer efter, at dyrene har forladt arealet, hvis dyrene ikke dagligt har adgang på arealet.*

## 1.5. Offentlighed og høring

### Høring af ansøger og interessenter

Kommunens forslag til miljøtilladelse har været sendt i høring hos ansøger og ansøgers rådgiver.

Herefter er naboer inden for konsekvensradius (842 meter), interesseorganisationer og eventuelt andre berørte orienteret om forslaget ved 2 ugers høring. Følgende er hørt:

- Gantriisvej 3, 7620 Lemvig
- Høgsgårdvej 4, 7620 Lemvig
- Høgsgårdvej 5, 7620 Lemvig
- Høgsgårdvej 7, 7620 Lemvig
- Høgsgårdvej 10, 7620 Lemvig
- Remmerstrandvej 10A, 7620 Lemvig
- Ringvej 55, 7620 Lemvig
- Ringvej 59, 7620 Lemvig
- Ringvej 60, 7620 Lemvig
- Ringvej 62, 7620 Lemvig
  
- Danmarks Naturfredningsforening,  
[jens.johan.brogaard@altiboxmail.dk](mailto:jens.johan.brogaard@altiboxmail.dk) og  
[dnlemvig-sager@dn.dk](mailto:dnlemvig-sager@dn.dk)
- Det Økologiske Råd, [husdyr@ecocouncil.dk](mailto:husdyr@ecocouncil.dk)

Lemvig Kommune har ikke modtaget nabohørings svar ved nabohøringen.

### Offentliggørelse

Miljøtilladelsen offentliggøres på Lemvig Kommunes hjemmeside, [www.lemvig.dk](http://www.lemvig.dk) den 20. december 2019 og ved annoncering i Lokalavisen i Lemvig. Følgende er orienteret om afgørelsen:





- Remmerstrandvej 9, 7620 Lemvig
- Lemvigegnens Landboforening, [lg@lemvig-landbo.dk](mailto:lg@lemvig-landbo.dk)
- Styrelsen for Patientsikkerhed, Tilsyn og Rådgivning Nord, [senord@sst.dk](mailto:senord@sst.dk)
- Danmarks Naturfredningsforening, [dnlemvig-sager@dn.dk](mailto:dnlemvig-sager@dn.dk)
- Danmarks Naturfredningsforenings lokalkomité, [jens.johan.brogaard@altiboxmail.dk](mailto:jens.johan.brogaard@altiboxmail.dk)
- Dansk Ornitologisk Forening – Vestjylland, [lemvig@dof.dk](mailto:lemvig@dof.dk)
- Dansk Ornitologisk Forening, [natur@dof.dk](mailto:natur@dof.dk)
- Friluftsrådet LimfjordSyd, [limfjordsyd@friluftsradet.dk](mailto:limfjordsyd@friluftsradet.dk)
- Friluftsrådet, [fr@friluftsradet.dk](mailto:fr@friluftsradet.dk)
- Arbejderbevægelsens Erhvervsråd, [ae@aeraadet.dk](mailto:ae@aeraadet.dk)
- Dansk Botanisk Forening, Jyllandskredsen, [dbf.oestjylland@gmail.com](mailto:dbf.oestjylland@gmail.com)
- Danmarks Sportsfiskerforbunds Miljøkoordinator, [enie@aabc.dk](mailto:enie@aabc.dk)
- Danmarks Fiskeriforening, [mail@dkfisk.dk](mailto:mail@dkfisk.dk)
- Ferskvandsfiskeriforeningen for Danmark, [nb@ferskvandsfiskeriforeningen.dk](mailto:nb@ferskvandsfiskeriforeningen.dk)
- Dansk Fritidsfiskerforbund, [teamstr@gmail.com](mailto:teamstr@gmail.com)
- Aktive Fritidsfiskere i Danmark, [afid@aktivefritidsfiskere.dk](mailto:afid@aktivefritidsfiskere.dk)
- Forbrugerrådet, [fbr@fbr.dk](mailto:fbr@fbr.dk)
- Det Økologiske Råd, [husdyr@ecocouncil.dk](mailto:husdyr@ecocouncil.dk)

## 1.6. Klagevejledning

Denne afgørelse kan påklages til Miljø- og Fødevarerklagenævnet af klageberettigede efter Husdyrbruglovens §§ 84-87, herunder ejeren af husdyrbruget og enhver, der har en individuel interesse i sagens udfald.

**Klagefristen udløber den 17. januar 2020.**

Denne afgørelse kan indbringes for domstolene indtil 6 måneder efter den dato, hvor afgørelsen bliver meddelt, jævnfør Husdyrbruglovens § 90.





Hvis du ønsker at klage over denne afgørelse, kan du klage til Miljø- og Fødevarerklagenævnet. Du klager via Klageportalen, som du finder et link til på forsiden af [www.nmkn.dk](http://www.nmkn.dk). Klageportalen ligger på [www.borger.dk](http://www.borger.dk) og [www.virk.dk](http://www.virk.dk). Du logger på [www.borger.dk](http://www.borger.dk) eller [www.virk.dk](http://www.virk.dk), ligesom du plejer, typisk med NEM-ID. Klagen sendes gennem Klageportalen til den myndighed, der har truffet afgørelsen.

En klage er indgivet, når den er tilgængelig for myndigheden i Klageportalen. Når du klager, skal du som privat betale et gebyr på kr. 900 og som organisation, forening eller virksomhed kr. 1.800. Du betaler gebyret med betalingskort i Klageportalen.

Miljø- og Fødevarerklagenævnet skal som udgangspunkt afvise en klage, der kommer uden om Klageportalen, hvis der ikke er særlige grunde til det. Hvis du ønsker at blive fritaget for at bruge Klageportalen, skal du sende en begrundet anmodning til den myndighed, der har truffet afgørelse i sagen. Myndigheden videresender herefter anmodningen til Miljø- og Fødevarerklagenævnet, som træffer afgørelse om, hvorvidt din anmodning kan imødekommes.

Gebyret tilbagebetales, hvis

- 1) klagesagen fører til, at den påklagede afgørelse ændres eller ophæves,
- 2) klageren får helt eller delvis medhold i klagen, eller
- 3) klagen afvises som følge af overskredet klagefrist, manglende klageberettigelse eller fordi klagen ikke er omfattet af Miljø- og Fødevarerklagenævnets kompetence.

Det bemærkes, at hvis den eneste ændring af den påklagede afgørelse er forlængelse af frist for at efterkomme afgørelsen som følge af den tid, der er medgået til at behandle sagen i klagenævnet, tilbagebetales gebyret dog ikke.

Hvis afgørelsen påklages får ansøger besked. Klage over en tilladelse efter § 16b har ikke opsættende virkning med mindre Miljø- og Fødevarerklagenævnet bestemmer andet jf. § 81 i Husdyrbrugloven. Det betyder, at hvis eventuelt byggeri påbegyndes og en sag påklages kan Miljø- og Fødevarerklagenævnet sætte byggeriet i stå eller kræve nedrivning for ansøgers regning.





## 2. Generelle forhold

### 2.1. Meddelelsespligt

Inden enhver ændring, etablering eller udvidelse af produktionsareal, dyreart eller dyretype og inden etablering af fast placerede husdyranlæg, gødningsopbevaringsanlæg, m. v., skal der indgives forhåndsansøgning til Lemvig Kommune, jævnfør Husdyrgødningsbekendtgørelsens § 70.

Ændringer og udvidelser af husdyrbruget, som kan indebære forøget forurening eller andre virkninger på miljøet må ikke foretages uden forudgående godkendelse af Lemvig Kommune.

### 2.2. Frist for udnyttelse og kontinuitetsbrud

Tilladelsen skal være udnyttet senest 6 år efter at den er meddelt.

Der søges tilladelse til fortsat smågriseproduktion i det eksisterende staldanlæg. Afgørelsen anses for udnyttet, når den er meddelt.

Hvis tilladelsen ikke udnyttes i 3 på hinanden følgende år, bortfalder den del, der ikke har været udnyttet (kontinuitetsbrud). Udnyttelse anses her for at foreligge, når mindst 25 pct. af det tilladte produktionsareal udnyttes driftsmæssigt.

Med driftsmæssig udnyttelse forstås, at der på det pågældende produktionsareal mindst produceres 50 pct. af det mulige inden for rammerne af dyrevelfærdskrav eller andre relevante krav.



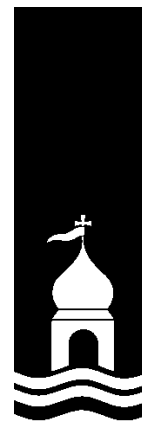

---

## *Miljøteknisk beskrivelse*

---





## 3. Anlægsbeskrivelse

### 3.1. Lokalisering

Der sker ikke bygningsmæssige ændringer ved det søgte projekt, som herved ikke er omfattet af afstandskrav i Husdyrbrugslovens §§ 6-8.

Staldanlæggets bygningsmasse ses på situationsplan i bilag 1 og på tilladelsens forside.

#### 3.1.1. Landskabelige forhold

Det søgte projekt indebærer ikke bygningsmæssige ændringer af staldanlægget.

Der foretages på den baggrund ikke en nærmere landskabsvurdering af projektet, da projektet herved ikke påvirker landskabelige, geologiske eller kulturhistoriske værdier.

Som følge af, at projektet gennemføres i eksisterende bygninger vurderes det ikke relevant at overveje alternative placeringer.

### 3.2. Dyrehold, staldanlæg og management

#### 3.2.1. Produktionsareal

Husdyrgodkendelsesbekendtgørelsens Bilag 1 C definerer et produktionsareal:

*Produktionsareal [...] omfatter alene det areal, hvorpå dyrene kan opholde sig og har mulighed for gødningsafsætning, dvs. areal, hvor dyrene kan stå, gå, ligge m.v., i fast placerede husdyranlæg, herunder stalde og andre bygninger, indretninger m.v. med fast bund eller lign.*

*Servicerum, gangarealer m.v., og stiadskillelser, arealer med nakkebomme, foderautomater, krybber, foderborde m.v., hvor dyrene ikke kan opholde sig og/eller ikke har mulighed for gødningsafsætning, medregnes således ikke.*

Det samlede produktionsareal er i den digitale ansøgning, skema 209 429, oplyst til **2.856 m<sup>2</sup>**.

**1.785 m<sup>2</sup>** er to-klimastald med delvist spaltegulv (stalde *Smågrise midt* og *Smågrise øst* i bilag 1).

**1.071 m<sup>2</sup>** er med drænet gulv og spalter (stald *Smågrise vest* i bilag 1).





Lemvig Kommune har verificeret staldsystemer og opmåling af de enkelte staldafsnits produktionsareal ud fra de staldtegninger, der ligger til grund for staldenes byggetilladelser.

### 3.2.2. BAT-emissionsgrænseværdi

Den vejledende emissionsgrænseværdi for den bedste tilgængelige teknik (BAT) for ammoniak er **924 kg N/år**, jævnfør ansøgningsskema 209 429.

BAT-niveauet er fastsat ud fra vilkår om gylleforsuring og fast overdækning af gyllebeholder i tidligere godkendelse.

Den faktiske emission er beregnet til **924 kg N/år**.

BAT-kravet opfyldes ved fortsat anvendelse af husdyrbrugets forsøringsanlæg og fortsat fast overdækning af ejendommens gyllebeholder. Dette fastholdes i vilkår om gylleforsuring og fast overdækning.

Lemvig Kommune vurderer heraf, at det søgte projekt opfylder kravet om anvendelse af BAT for hvad angår ammoniakemission.

## 3.3. Gener

### 3.3.1. Lugt

Lugtgenæafstandene til byzone/sommerhusområde, samlet bebyggelse og enkelt bolig er beregnet i den digitale ansøgning, skema 209 429. Landbrugsejendomme er ikke omfattet af Husdyrbruglovens lugtbeskyttelsesniveau.

Afstandskrav til de enkelte områdetyper og de faktiske afstande fremgår af nedenstående tabel:

Områdetype	Afstandskrav	Faktisk afstand
<b>Enkelt beboelse</b>		
Høgsgårdvej 7	185,1 meter	320,2 meter
<b>Enkelt beboelse i samlet bebyggelse</b>		
Kirkebyen 25A	330 meter	1.074,7 meter
<b>Byzone</b>		
Nr. Nissum	585,4 meter	1.061,3 meter

Beskyttelsesniveauet for lugt er overholdt til enkelt beboelse, samlet bebyggelse og byzone.

Det søgte projekt indebærer, at den nuværende smågrisebesætning fortsætter i de eksisterende stalde, men hvor ansøger







ikke er fastholdt i at producere et fastsat maksimum af dyr inden for fastsatte vægtintervaller. Den søgte drift efter stipladsmodellen medfører ikke et forøget lugtbidrag til omgivelserne.

Det digitale ansøgningsssystem tager ikke højde for lugtbidrag fra andre kilder på husdyrbruget end produktionsarealet i stalene.

Lemvig Kommune er opmærksom på, at gylleforsuringsanlæg kan afstedkomme periodevise lugtbidrag, som overstiger hvad der normalt opleves fra husdyrbrug.

Sådanne lugtbidrag skal utvivlsomt henføres til svovlbrinteholdige gasser, som opstår i forbindelse med gylleforsuringsprocessen.

Lemvig Kommune fører tilsyn med, at gylleforsuringsanlægget drives i overensstemmelse med vilkår i ejendommens godkendelse.

Lemvig Kommune vurderer samlet set, at husdyrbruget kan drives som ansøgt uden væsentlige lugtgener.

### 3.3.2. Støj

Lemvig Kommune stiller vilkår om maksimalt tilladte støjniveauer, som svarer til områdetype 3, jævnfør Miljøstyrelsens vejledning om ekstern støj fra virksomheder:

<https://www2.mst.dk/Udgiv/publikationer/1984/87-503-5287-4/pdf/87-503-5287-4.pdf>.

Der er cirka 250 meter fra stalde til nærmeste nabo på Høgsgårdvej og cirka 1 km til Nr. Nissum byzone.

Ved idealforhold vil lydniveauet i en afstand af cirka 250 meter fra kilden være reduceret med cirka 60 dB(A).

For at overholde et krav om maksimalt 40 dB(A) (nattetimer) midlet over en halv time, bør støjklender på staldanlægget således ikke overstige 100 dB(A), under forudsætning af, at der er idealforhold. I praksis vil bygninger og læhegn dog ofte dæmpe lydets spredning.

Støj i nattetimerne vurderes kun at udgøres af ventilationsanlæg, gyllepumper og dyrehold. Der vurderes ikke at være aktiviteter i nattetimerne, som overstiger 100 dB(A).

Støjkvilkår omfatter aktiviteter på husdyrbruget, men ikke transporter uden for selve ejendommen.

Det bemærkes, at støjkvilkåret skal overholdes hos alle omkringboende også ved andre landbrugsejendomme. Støjkvilkåret skal overholdes både i beboelser og på udendørs opholdsarealer.





### 3.3.3. Lys

Der etableres ikke nye lyskilder ved det søgte projekt. De eksisterende lyskilder på ejendommen vurderes ikke at udgøre en væsentlig gene.

### 3.3.4. Fluer og skadedyr

Husdyrbrug anbefales generelt at bekæmpe fluer og skadedyr jævnfør retningslinjer og vejledninger fra Skadedyrlaboratoriet, nu Aarhus Universitet, Institut for Agroøkologi.

Retningslinjerne for fluebekæmpelse ses på Aarhus Universitet, Institut for Agroøkologi's hjemmeside:

<http://www.dpil.dk/dpil2005/pdf/Retningslinier-for-fluebekampelse.pdf>

### 3.3.5. Støv

Det søgte projekt indebærer ikke aktiviteter, som vurderes at medføre væsentlige støvgener.

### 3.3.6. Transport

Det er god landmandspraksis, at transport til og fra bedriften sker ved hensynsfuld kørsel, samt at alle aktiviteter på bedriften planlægges så omgivelserne påvirkes mindst muligt.

Antal og type af fransporter til og fra husdyrbruget ændres ikke i væsentlig grad som følge af det søgte projekt.

De eksisterende til- og frakørselsforhold vurderes at være tilstrækkelige for husdyrbruget.

## 3.4. Forurening

### 3.4.1. Spildevand herunder regnvand

Afledning af regnvand ændres ikke ved det søgte projekt.

Tagvand afledes til Øster Stokholm Bæk og herfra til Limfjorden. Udledningen sker via samlebrønd og drænledning til vandløbet.

Husholdningsspildevand er tilsluttet godkendt nedsivningsanlæg.

Lemvig Kommune vurderer, at håndtering af regnvand og spildevand er tilfredsstillende ved overholdelse af de generelle regler for udledning af overfladevand, spildevandshåndtering, herunder også husdyrgødningsbekendtgørelsens regler om opsamling, opbevaring og håndtering af vaskevand, restvand, m.v.

For at forhindre, at jord og vandmiljø forurenes unødigt ved utilsigtet spild eller bortskaffelse af vaskevand og restvand, for eksempel fra vask af bygninger, maskiner, mv., stiller Lemvig



Kommune vilkår om, at der ikke må oplagres forurenende stoffer ved overfladeafløb eller hældes nogen former for vaskevand, restvand eller andre flydende stoffer i overfladeafløb.

Lemvig Kommune følger i øvrigt op på husdyrbrugets håndtering af spildevand og indretning af afløb, mv. ved tilsyn.

### 3.4.2. Husdyrgødning og foder

Husdyrgødningsbekendtgørelsen stiller et generelt krav om, at der er tilstrækkelig opbevaringskapacitet til flydende og fast husdyrgødning på husdyrbrug, samt at husdyrgødning generelt opbevares forsvarligt i dertil indrettede tekniske anlæg.

Der er en gyllebeholder med en kapacitet på cirka 2.000 m<sup>3</sup>. Hertil kommer kapacitet i gyllekanaler. Bedriften råder desuden over opbevaringskapacitet på Remmerstrandvej 1 og Bruns-gårdvej 10B

EU's foderhygiejneforordning stiller en række generelle krav om stald- og fodringsudstyr, herunder forebyggelse og bekæmpelse af skadedyr, rengøring af foderoplæg, anvendelse af friske foderstoffer og råvarer, opbevaringsforhold, foderanlæg og fodring, herunder rengøring af maskiner, vandkvalitet og uddannelse af personale.

Fødevarestyrelsen er myndighed for reglerne i foderhygiejneforordningen.

Det vurderes, at der ikke er behov for særskilte vilkår til opbevaring eller håndtering af husdyrgødning eller foder, under forudsætning af, at de generelle regler efterleves, herunder at der til enhver tid er tilstrækkelig opbevaringskapacitet til husdyrgødning.

### 3.4.3. Affald

Lemvig Kommune har udarbejdet en forskrift for opbevaring af flydende farligt affald og råvarer og en affaldsguide til erhverv:

<https://www.lemvig.dk/Miljoe-og-vand/Affaldsguide-til-erhverv.aspx>

Husdyrbruget er til enhver tid forpligtet til at efterleve gældende affaldsregulativer og Affaldsbekendtgørelsen, mv.

Lemvig Kommune gennemgår husdyrbrugets affaldsproduktion og -håndtering ved miljøtilsyn og anviser om nødvendigt korrekt opbevaring og bortskaffelse af affaldsfraktioner.





## 3.5. Ammoniakpåvirkning af natur

### 3.5.1. Beskyttet natur

De herunder nævnte kategoriserede naturtyper er omfattet af særlige ammoniakdepositionskrav, jævnfør beskyttelsesniveauet i Husdyrgodkendelsesbekendtgørelsens §§ 26 – 30.

Totaldepositioner fra husdyrbruget på nærliggende natur er udført i det digitale ansøgningssystem, skema 209 429.

Ud over de beregnede merdepositioner og totaldepositioner, vil alle omgivelserne herunder beskyttede naturområder blive tilført kvælstof fra baggrundsbelastningen.

Kvælstoffet i den stammer, for en stor dels vedkommende, fra husdyrgødning, staldanlæg og industri. Det afsættes på alle arealer og føres hertil fra nær og fjern. Kvælstoffet kan ikke specifikt henføres til husdyrbruget på Remmerstrandvej 9, men husdyrbruget bidrager også til "skyen" af kvælstofholdige forbindelser i atmosfæren, der afsættes på naturarealer.

Baggrundsbelastningen for området ved husdyrbruget var i 2014 cirka 11 kg N/ha/år, jævnfør data fra Danmarks Miljøportal.

#### ***Kategori 1 natur***

Kategori 1 natur er ammoniakfølsomme naturtyper i Natura 2000, som er omfattet af Husdyrgodkendelsesbekendtgørelsens bilag 3 D.

Staldanlægget ligger cirka 300 meter syd for nærmeste kategori 1-natur, registreret i [www.husdyrgodkendelse.dk](http://www.husdyrgodkendelse.dk), overdrev langs Nissum Bredning.

Den totale ammoniaktilførsel på naturområdet fra husdyrbruget må ikke overstige 0,7 kg N/ha/år.

Den højeste totale ammoniakdeposition fra det søgte projekt på overdrevet er beregnet til 0,5 kg N/ha/år. Baggrundsbelastningen er 11 kg N/ha/år. Tålegrænsen for overdrev er 10-25 kg N/ha/år.

Lemvig Kommune har ikke kvalitetssikret, om overdrevsarealerne er korrekt udpeget og ligger inden for Natura 2000-område og hermed opfylder kriteriet for kategori 1-natur.

#### ***Kategori 2 natur***

Kategori 2 natur er større § 3 naturområder, som er beskyttet gennem § 7, stk. 1 nr. 2 i Husdyrloven.





Staldanlægget ligger cirka 100 m øst for nærmeste kategori 2-natur, overdrev langs Øster Stokholm Bæk.

Den totale ammoniaktilførsel på dette naturområde fra husdyrbruget må ikke overstige 1 kg N/ha/år.

Den totale ammoniakdeposition fra husdyrbruget på overdrevet er beregnet til maksimalt 1,0 kg N/ha/år, baggrundsbelastningen er cirka 11 kg N/ha/år. Tålegrænsen for overdrev er 10-25 kg N/ha/år.

#### *Vurdering af ruhed*

I ammoniakberegningen er ruheden for overdrevet angivet som *blandet natur med lav bevoksning*. Dette er lysåbne naturtyper, hvor planterne har gennemsnitshøjde under ½ meter og stort set uden højere buske og træer.

Ved denne ruhed er den højeste totaldeposition fra staldanlægget på naturområdet beregnet til 1,0 kg N/ha/år.

På overdrevarsarealerne længere mod nord og syd er der partier, hvor ruheden er større på grund af større buske og mindre træer. Ruheden er på disse områder *blandet natur med middelhøj bevoksning*. Denne større ruhed medfører en forøget deposition i forhold til lav bevoksning.

Af bilag 3 fremgår resultater af ammoniakberegninger, hvor beregningspunkter kaldet LK\_1, LK\_2, LK\_3, osv. er beregnet med ruheden *blandet natur med middelhøj bevoksning*. Ud fra disse beregningspunkter er der afgrænset et område af naturen, hvor ruheden skal være *blandet natur med lav bevoksning*, for at sikre, at forudsætningerne i ansøgningen er opfyldt.

Lemvig Kommune har ved sagens behandling besigtiget naturområdet og konstateret, at ruheden er korrekt angivet for den nærmeste natur.

#### **Kategori 3 natur**

Kategori 3-natur er ammoniakfølsomt skov, heder, moser og overdrev, som ikke er omfattet af kategori 1 og 2.

Kommunen kan ikke fastsætte vilkår som medfører en merdeposition på under 1,0 kg N/ha/år på kategori 3-natur, jævnfør Husdyrgodkendelsesbekendtgørelsens § 29.

Den højeste totaldeposition fra staldanlægget på nærmeste potentielle kategori 3-natur, et skovområde cirka 300 meter NNØ for staldanlægget er beregnet til 0,6 kg N/ha/år, hertil kommer baggrundsbelastningen på 11 kg N/ha/år. Merdepositionen er beregnet til 0,0 kg N/ha/år.





### **Lemvig Kommunes vurdering**

Lemvig Kommune har verificeret ruheder jævnfør retningslinjerne i "naturpixibogen", som findes i Miljøstyrelsens WIKI-vejledning, [www.mst.dk/husdyrvejledning](http://www.mst.dk/husdyrvejledning).

Beskyttelsesniveauerne for kategori 1-, 2- og 3-natur er overholdt.

Ammoniakdepositionen fra husdyrbruget i sig selv vurderes ikke at indebære risiko for skadevirkning eller tilstandsændringer af beskyttet natur.

### **3.5.2. Habitatvurdering**

Kommunen skal vurdere på alle planer og projekter om, hvorvidt de kan skade de arealer og arter, der er beskyttede i Natura 2000-områder.

Natura 2000-områder og arter er udpegede på internationalt plan, og de forskellige EU-lande er ansvarlige for, at de ikke tager skade af den menneskelige aktivitet i landet.

Den Europæiske Union vedtog i 1992 et direktiv, som havde til hensigt at fremme beskyttelsen af de mest truede naturtyper, svampe-, plante- og dyrearter i Europa. I daglig tale kaldes det for "habitatdirektivet", og det pålægger de nationale regeringer at udpege områder, der indeholder truede eller sårbare arter og deres levesteder. Til direktivet findes et bilag, som nævner 230 dyrearter, 483 plantearter og 198 biotoper, der skal beskyttes.

Natura 2000-områderne består af habitatområder med særlig værdifulde naturtyper, dyre- og plantearter og af fuglebeskyttelsesområder med særlige fugle.

I bilag IV til Habitatdirektivet er listet en række dyrearter samt få plantearter, som skal beskyttes. Ligeledes er arternes yngle- og rasteområder beskyttede. Beskyttelsen gælder uanset hvor arterne forekommer, dvs. både indenfor og udenfor Natura 2000-områder. Der foretages nærmere vurdering af Bilag IV-arter i kapitel 4.

### **Screening**

Staldanlægget ligger cirka 300 meter fra Natura 2000-område nr. 28, Agger Tange, Nissum Bredning, Skibsted Fjord og Agerø og cirka 7,9 km fra Natura 2000-område nr. 224, Flynder Å og heder i Klosterhede Plantage.

Der er mere end 10 km til øvrige Natura 2000-områder.

Totaldepositionen af ammoniak fra staldanlægget på de nærmeste dele af natur i Natura 2000-område nr. 28 er beregnet til 0,3 kg N/ha/år.



Totaldepositionen af ammoniak fra staldanlægget på de nærmeste dele af natur i Natura 2000-område nr. 224 er beregnet til 0,0 kg N/ha/år.

Område nr. 28, 'Agger Tange, Nissum Bredning, Skibsted Fjord og Agerø'

Natura 2000-område 28 udgør et samlet areal på cirka 33.000 ha og består af Habitatområde H28 og Fuglebeskyttelsesområderne F23, F27, F28 og F39. Af disse ligger H28, F28 og F39 inden for 10 km af husdyrbruget.

Udpegningsgrundlaget for H28 er i Lemvig Kommune et mindre areal med havtorneklit ved Remmerstrand. Udpegningsgrundlaget for F28 er i Lemvig Kommune Hvinand og Toppet Skallesluger, som begge er trækfugle i området.

Truslerne for disse arter er hovedsagelig forstyrrelser især i yngleperioden (maj-juli), prædation og forurening af fjorden så fødegrundlag (muslinger, snegle, fisk, krebs og vandplanter) forsvinder.

Udpegningsgrundlaget for F39 er i Lemvig Kommune Alm. Ryle, Brushane, Klyde og Hav- og Dværgterne. Truslerne for disse arter er bl.a. forstyrrelser især i yngleperioden, prædation, tilgroning og fragmentering af naturarealer der tidligere har været plejet og dermed egnet sig til yngle- og rasteområde for fuglene.

Område nr. 224 'Flynder Å og heder i Klosterhede plantage'

Natura 2000 område nr. 224 består af Habitatområde nr. 224.

Udpegningsgrundlaget for Habitatområdet er bl.a. Tør og våd hede, tidvis våd eng, hængesæk og brunvandet sø samt arterne bæklampret og odder. Truslerne for hedearealer, tidvis våd eng og hængesæk er næringsstofbelastning, fragmentering, invasive arter og tilgroning.

Arterne bæklampret og odder er begge følsomme overfor forstyrrelser og afhængige af god biologisk vandløbskvalitet.

**Lemvig Kommunes vurdering**

Det vurderes, at ammoniakdepositionen fra det søgte projekt i sig selv ikke udgør en væsentlig risiko for arterne på udpegningsgrundlaget i Natura 2000-områder, idet totaldepositionen fra staldanlægget på de nærmeste arealer i Habitatområde 28 er beregnet til 0,3 kg N/ha/år.

Afstanden til andre Natura 2000 områder er så stor, at det umiddelbart og uden videre beregning konkluderes, at depositi-



on fra staldanlægget ikke påvirker udpegningsgrundlaget for andre Natura 2000-områder.

På baggrund af de beregnede totaldepositioner af ammoniak vurderes det søgte projekt ikke at udgøre en risiko for udpegningsgrundlaget eller bilag IV-arter i habitatområderne, for hvad angår ammoniakpåvirkning.

Det vurderes, at husdyrbrugsanlægget ikke giver anledning til forstyrrelser, støv, udledning eller anden påvirkning, der kan genere arterne på udpegningsgrundlaget.

Lemvig Kommune har ikke kendskab til andre projekter, som i sammenhæng med dette projekt, vil kunne påvirke Natura 2000-områder.

Projektet vurderes derfor ikke i sig selv eller i kumulation med andre projekter, at udgøre en risiko for en skadevirkning på udpegningsgrundlaget for Natura 2000-område 28, 224 eller andre Natura 2000-områder.







## 4. Bilag IV-arter

EF-Habitatdirektivet fra 1992 rummer i sin artikel 12 en forpligtelse til at sikre en streng beskyttelsesordning for en række dyr og planter overalt i landet, dvs. uanset om de forekommer indenfor et beskyttelsesområde eller udenfor; disse arter fremgår af direktivets bilag IV, de såkaldte bilag IV-arter.

For bilag IV-arter gælder således, at deres yngle- og rasteområder ikke må beskadiges eller ødelægges, og derfor er aktiviteter ikke tilladte, som kan udgøre en trussel for den enkelte art.

Det bemærkes, at fugle behandles særskilt i EF-fuglebeskyttelsesdirektivet.

I den daglige drift og hovedsagelig ved driftsændringer er det lodsejerens eget ansvar at være opmærksom på ikke at skade eller ødelægge bilag IV-arternes yngle- eller rasteområder. Det gælder også selv om myndighederne ikke har oplyst lodsejeren om, at der er konkrete forekomster af bilag IV-arter i området. Overtrædelser kan straffes efter regler i Naturbeskyttelsesloven og Jagt- og Vildtforvaltningsloven. Hvis en lodsejer har planer om at gennemføre en aktivitet, der kræver tilladelse, godkendelse eller lignende er det myndighedens ansvar at sikre, at de godkendte aktiviteter ikke vil skade yngle- eller rasteområder.

På baggrund af faglig rapport nr. 635, 2007 Håndbog om dyrearter på habitatdirektivets bilag IV fra Danmarks Miljøundersøgelser, samt kommunens øvrige kendskab vurderes det, at følgende arter og grupper fra habitatdirektivets bilag IV kan tænkes at have levested, fødesøgningsområde eller sporadisk opholdssted på eller omkring husdyrbruget:

Damflagermus, vandflagermus, sydflagermus, brunflagermus, troldflagermus, dværgflagermus, birkemus, odder, markfirben, spidssnudet frø, strandtudse, stor vandsalamander og ulv.

Odder, damflagermus, vandflagermus og troldflagermus er optaget på rødlisten 1997 som sårbare. Rødlisten er en fortegnelse over plante- og dyrearter, der er forsvundet, akut truede, sårbare eller sjældne i den danske natur. Arterne er gennemgået enkeltvis nedenfor.

**Flagermus:** Nærmeste potentielle leve- og rasteområder for insektædende flagermus er overdrevsarealerne syd, vest og nord for ejendommen.

**Birkemus:** Birkemusen findes i to hovedbestande, en i det vestlige Limfjordsområde samt en i det sydlige Jylland. Birkemus forekommer i en stor variation af levesteder, hvoraf de vig-





tigste synes at være fugtige områder i forbindelse med vandløb eller fjorde samt tilstødende tørre arealer.

Birkemus er fundet i en række forskellige naturtyper: ferske enge, strandenge, overdrev, ekstensivt dyrkede marker, heder, moser, vældområder, fjordskrænter og nogle steder endda i plantager og skove. De træk, som går igen på de fleste sommeropholdssteder, er en høj grad af fugtighed og et tæt urtelag. Det fugtige element kan udgøres af vandløb, væld, moser eller fugtige arealer ud til en fjord.

Overdrevsarealerne mod syd, vest og nord og området syd for vandhullet syd for staldanlægget er de nærmeste potentielle levesteder for birkemusen.

**Odder:** Odderen knytter sig primært til vandområder. Den findes i såvel stillestående som rindende vand, og både i saltvand og ferskvand, især i søer og moser med store rørskovsområder.

Odderen findes i Limfjorden, og søger gerne opstrøms i de større vandløb. Øster Stokholm Bæk er dog ikke tilstrækkeligt vandførende til, at den er sandsynligt opholdssted for oddere.

**Spidssnudet frø:** Spidssnudet frø yngler i mange slags vådområder lige fra ganske små vandhuller til bredden af store søer og fra helt overskyggede ellesumpe til fuldstændig lysåbne vandhuller. Den største ynglesucces opnår arten i vandhuller uden fisk. Spidssnudet frø er i høj grad afhængig af, at der nær ynglestederne findes gode levesteder på land. En stor del af spidssnudet frøs yngle- og rasteområde, men langt fra alle, er omfattet af naturbeskyttelsens § 3. Ødelæggelse og forringelse af yngle- og rasteområder omfatter rydning, opfyldning til byggeri, belastning med spildevand og fragmentering på grund af veje.

Vandhullet syd for staldanlægget og eventuelle våde områder langs Øster Stokholm Bæk er nærmeste potentielle leve- og yngleområde for spidssnudet frø.

**Strandtudse:** Strandtudsens yngle- og rasteområde vil ofte være vandhuller, enge og strandenge, der er omfattet af naturbeskyttelseslovens § 3.

Gødskning og vandstandssænkning er væsentlige trusler. Hvis levestedet gødes eller tilføres gødningsstoffer udefra, kan vegetationen blive så frodig, at den ikke længere holdes tilstrækkelig kort ved for eksempel afgræsning.

Hvad angår vandstand kan 5-10 cm til eller fra, være afgørende for, at vandsamlingen udtørres på det rette tidspunkt. Det betyder for eksempel, at hvis en grøft i nærheden udsættes for hårdhændet oprensning, så grøftens bund uddybes med 5-10



cm, så kan det være nok til at tudserne ikke længere kan gennemføre ynglecycklus.

Strandtudsen kan ikke afvises at have spredte leve- og opholdssteder i våde områder langs Øster Stokholm Bæk og vandhullet syd for staldanlægget.

**Markfirben:** Markfirben findes spredt i landskabet på åbne, varme, solrige lokaliteter som jernbane- og vejstrækninger, sten- og jorddiger, heder, overdrev, grusgrave, strandenge, kystskrænter og sandede bakkeområder. Markfirbenet yngler på solvendte skrånninger, som er af altafgørende betydning for den. Ynglesuccesen er betinget af, at æglægningen kan finde sted i varm, løs, veldrænet jord af gruset eller sandet karakter.

Det kan ikke afvises, at markfirbenet findes på digerne i landskabet omkring staldanlægget.

**Stor Vandsalamander:** Stor Vandsalamander yngler i vandhuller af meget forskellig størrelse. Det er ikke unormalt at finde den i vandhuller på under 100 m<sup>2</sup>. Arten er følsom overfor forurening af vandhullerne, overskygning af vandhuller og udsætning af fisk. Arten kan findes ynglende i vandhuller under tilgroning, men der skal være sol på næsten hele vandfladen for at bestanden kan klare sig på længere sigt. Som hovedregel yngler den ikke i vandhuller med hundestejler og andre fisk. Nogle steder gør tæt undervands- og flydebladsvegetation det muligt, at nogle af larverne kan gemme sig for fiskene. Den kræver forholdsvis rent vand. Stor Vandsalamander er som regel meget stedfast i forhold til ynglestedet.

Næringsberigelse som følge af gødningspåvirkning forringer yngleområderne. Dårlig vandkvalitet som følge af næringsberigelse har en meget markant skadelig virkning på salamandrenes ynglesucces. Derudover kan næringsberigelsen betyde, at vandhullerne hurtigt gror til.

Der er enkeltfund spredt over kommunen. Vandhullet syd for staldanlægget er potentielt levested for Stor vandsalamander. Arten er dog ikke konkret observeret her.

**Ulv:** Ulven er et rovdyr, der lever i Europa, Asien og Nordamerika. Ulven holder til i skov og på steppelignende arealer, hvor den jager i et kobbel, en stor flok, bestående af et forældrepar og dets voksne afkom.

Ulven er en typisk top prædator i sit område, med kun mennesker som reel trussel imod den. Den lever hovedsagelig af større hovdyr, men tager også mindre dyr som mus, harer og fugle.





De kan desuden leve af ådsler og af husdyr som kvæg, og omkring mennesker kan de gå i affald.

Ulven er en generalist hvad angår levested (habitat) og kan opholde sig mange forskellige steder. Ulvens valg af levested hænger stærkt sammen med mængden af byttedyr, mangel eller lave forekomster af kvæg, vejtæthed, menneskelig tilstedeværelse og topografi.

Klosterheden vil godt kunne rumme ulve og da de vandrer meget omkring, vil man formentlig også lejlighedsvis kunne observere arten i de uforstyrrede naturområder omkring Nr. Nissum. Den væsentligste trussel mod ulve er menneskelige forstyrrelser.

### **Andre dyre- og plantearter**

Lemvig Kommune er ikke bekendt med forekomster af andre planter eller dyr omfattet af artsfredning eller optaget på nationale eller regionale rødlistor på eller umiddelbart op til husdyrbrugets udbringningsarealer.

### ***Lemvig Kommunes vurdering***

Projektet medfører ikke tilstandsændringer i skovbevoksninger eller andre potentielle leveområder for flagermus. Projektet vurderes således ikke at udgøre en risiko for at forringe fødegrundlag, leve- eller rastesteder for flagermus.

Det søgte projekt indebærer ikke ændringer eller væsentlige påvirkninger af birkemusens potentielle leveområder. Projektet vurderes derfor ikke at udgøre en risiko for birkemusen.

Det vurderes, at odderen og ulven med deres levevis næppe er truet af projektet, da der ikke sker opsplitting af bestande og levesteder, ødelæggelse eller forringelse af yngle- og rasteområder eller forstyrrelser ved anlægsarbejder.

Projektet påvirker ikke arealer, der tidligere har været vådområde, og projektet i sig selv vurderes derfor ikke at have negative konsekvenser for spidssnudet frø eller strandtudse.

Projektet inddrager ikke arealer, der er egnede som yngle- og rasteområder for markfirben og det vurderes derfor ikke at have negative konsekvenser for arten.

Lemvig Kommune vurderer, at det søgte projekt ikke indebærer forringelse af internationale naturbeskyttelsesområder eller muligheden for opnåelse af gunstig bevaringsstatus eller medfører forstyrrelser, der har betydelige konsekvenser for de arter, områderne er udpeget for, jævnfør Bekendtgørelse om udpegnings- og administration af internationale naturbeskyttelsesområder samt beskyttelse af visse arter nr. 926 af 27. juni 2016.



---

# ***Bilag***

---

## Bilag 1

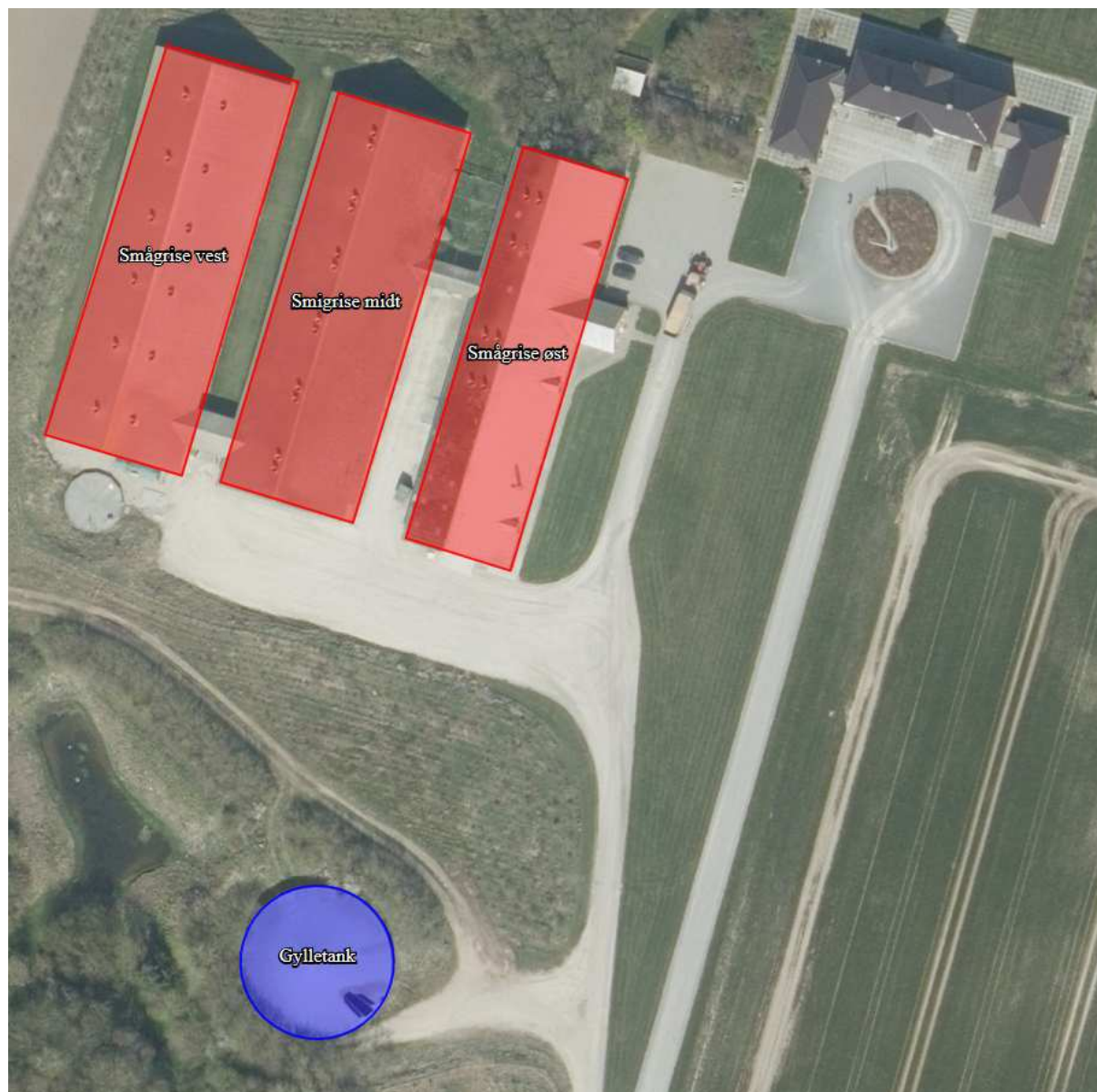



Bilag 3





**Bilag 4**

