



LANDMAND PER RYTTER

Alsvej 119  
9560 Hadsund

**Natur og Miljø**

Postadresse:  
Nordre Kajgade 1  
9500 Hobro  
Tlf. 97 11 30 00  
raadhus@mariagerfjord.dk  
www.mariagerfjord.dk

Journalnummer:  
09.17.44-P19-6-17

Ref.: Kristina Rasmussen Christensen  
Direkte tlf. 97113660  
krchr@mariagerfjord.dk

Dato: 8.6.2017

Personlig henvendelse:  
Rådhuset i Arden  
Østergade 22  
9510 Arden

**Afgørelse vedr. anmeldelse efter Husdyrgodkendelsesbekendtgørelsens<sup>1</sup> § 27 på ejendommen Alsvej 115, 9560 Hadsund.**

Mariagerfjord Kommune har den 15. maj 2017 modtaget din anmeldelse om opførelse af en gyllebeholder i henhold til Husdyrgodkendelsesbekendtgørelsen på husdyrbruget Alsvej 115, 9560 Hadsund. Ejendommen tilhører Per Rytter, Alsvej 119, 9560 Hadsund.

Mariagerfjord Kommune vurderer, at den anmeldte opførelse af en gyllebeholder opfylder kravene for anmeldelse efter Husdyrgodkendelsesbekendtgørelsen.

Det vurderes, at den anmeldte gyllebeholder kan udføres som anmeldt, uden at naboer påvirkes negativt, eller at det vil medføre en negativ påvirkning på miljøet, eller at de landskabelige værdier tilsidesættes.

Det er Mariagerfjord Kommunes vurdering, at den anmeldte gyllebeholder kan udføres som anmeldt, uden at det kræver en tilladelse eller miljøgodkendelse efter Husdyrgodkendelsesloven<sup>2</sup>.

**Bemærk at denne afgørelse ikke omfatter eventuelle yderligere nødvendige tilladelser. Herunder fx byggetilladelser og lignende.**

---

<sup>1</sup> Bekendtgørelse om tilladelse og godkendelse m.v. af husdyrbrug (Bek. nr. 211 af den 28. februar 2017).

<sup>2</sup> Lov om miljøgodkendelse m.v. af husdyrbrug med senere ændringer (Lov nr. 256 af 21. marts 2017).



## Høring

Udkastet til anmeldelsen har været i 2 ugers høring hos ansøger, konsulent og nabo fra den 22. maj 2017 til den 5. juni 2017 hos:

- Ansøger: Per Rytter, Alsvej 119, 9560 Hadsund.
- Konsulent: Jakob Altenborg, Miljø og Natur Landbrugsrådgivning, [jakob@miljoeognatur.dk](mailto:jakob@miljoeognatur.dk)
- Naboer:

Marek Wasielewski	Alsvej 111	9560 Hadsund	
Slawomir Kedzierski	Alsvej 111	9560 Hadsund	
Kamil Janusz Jamiolkowski	Alsvej 111	9560 Hadsund	
Henning Pedersen	Alsvej 113	9560 Hadsund	
Elsebeth Foldbjerg	Alsvej 113	9560 Hadsund	
Hanne Markussen Jensen	Alsvej 115	9560 Hadsund	
John Markussen Jensen	Alsvej 115	9560 Hadsund	
Anna Maria Kedzierska	Alsvej 119	9560 Hadsund	
Laina Rytter	Alsvej 119	9560 Hadsund	
Allan Ulrik Graakjær Andersen	Alsvej 123	9560 Hadsund	
Louise H Risgaard Andersen	Alsvej 123	9560 Hadsund	
Svend Christiansen	Alsvej 127	9560 Hadsund	
Vibeke Lindskov Simonsen	Buddumvej 20	9560 Hadsund	
Mike Mikkelsen Østergaard	Buddumvej 20	9560 Hadsund	
Møgelholt Invest A/S	Nybrogaardsvej 59	9560 Hadsund	Ejer af Alsvej 117
Kristian Thygesen	Solsortevej 24	9575 Terndrup	Ejer af Alsvej 125
Else Marie Pedersen	Teglgaardsvej 5	9560 Hadsund	Ejer af Alsvej 121
Jan Jensen	Ø. Skibelundvej 34	6600 Vejen	Ejer af Alsvej 121

Der er indkommet bemærkninger til det anmeldte.  
Høringssvaret fremgår af bilag 2.

## Klagevejledning

I henhold til Lov om miljøgodkendelse m.v. af husdyrbrug kapitel 7, kan der klages over miljøgodkendelsen af ansøgeren, Miljøministeriet samt enhver, der må antages at have en individuel væsentlig interesse i sagens udfald. Der kan desuden klages af visse myndigheder og organisationer, der er angivet i lovens § 85-87.

Udnyttelse af miljøgodkendelse i klageperioden og imens eventuel klage behandles sker på eget ansvar. Ved klage kan Miljø- og Fødevarerklagenævnet bestemme, at klagen har opsættende virkning på udnyttelsen.

Enhver med retlig interesse i sagens udfald kan klage over denne afgørelse, efter husdyrbrugslovens regler.



En eventuel klage indsendes via Miljø- og Fødevarerklagenævnets klageportal. Adgangen til klageportalen finder du enten via [borger.dk](http://borger.dk) eller [virk.dk](http://virk.dk).

Klagefristen er 4 uger og udløber **tirsdag den 11. juli 2017 kl. 23.59**. En eventuel klage skal være modtaget senest dette tidspunkt.

Det er en betingelse for Miljø- og Fødevarerklagenævnets behandling af en klage, at klager indbetaler et gebyr på 900 kr. for private og 1.800 kr. for virksomheder og organisationer. Gebyret betales med et betalingskort, når du har tastet din klage ind i Klageportalen. Klagen bliver første sendt videre, når gebyret er betalt, og du har endeligt godkendt din klage.

Vejledning om klage reglerne kan findes på Miljø- og Fødevarerklagenævnets hjemmeside [www.nmkn.dk](http://www.nmkn.dk).

Gebyret tilbagebetales, hvis

1. klagesagen fører til, at den påklagede afgørelse ændres eller ophæves,
2. klageren får helt eller delvis medhold i klagen, eller
3. klagen afvises som følge af overskredet klagefrist, manglende klageberettigelse eller fordi klagen ikke er omfattet af Miljø- og Fødevarerklagenævnets kompetence.  
Det bemærkes, at hvis den eneste ændring af den påklagede afgørelse er forlængelse af frist for efterkommelse af afgørelse som følge af den tid, der er medgået til at behandle sagen i klagenævnet, tilbagebetales gebyret dog ikke.
4. der er indledt forhandlinger med afgørelsens adressat og/eller førsteinstansen om projektilpasninger, og disse forhandlinger fører til, at klager trækker sin klage tilbage, eller
5. klager i øvrigt trækker sin klage tilbage, før Miljø- og Fødevarerklagenævnet har truffet afgørelse i sagen.

Gebyret tilbagebetales dog ikke, hvis nævnet vurderer, at der er forhold, der taler imod at tilbagebetale gebyret, f.eks. hvis klagen trækkes tilbage meget sent, herunder efter at klager har haft et afgørelsesudkast i partshøring.

Ansøgeren vil få besked, hvis andre klager over afgørelsen.

Mariagerfjord Kommunes afgørelse kan også indbringes for domstolene. Det skal ske inden 6 måneder fra offentliggørelsen eller - hvis den påklages - inden 6 mdr. efter, at der foreligger endelig afgørelse.



### **Beskrivelse af projektet:**

#### Anmeldelse vedr. opførelse af en gyllebeholder

Per Rytter, som ejer og driver ejendommen Alsvej 115, 9560 Hadsund, ønsker at opfører en gyllebeholder med et rumfang på 3000 m<sup>3</sup>.

Gyllebeholderen etableres som erstatning for kapaciteten på Alsvej 112, samt som kapacitet til optimering af udbringningstidspunkterne. Opførelsen af den nye gyllebeholder vil betyde et ændret kørselsmønster med gylletransporter til og fra ejendommen, da transporterne efterfølgende fortrinsvis vil ske i forbindelse med udbringning af husdyrgødning på markarealerne.

Af bilag 1 fremgår den ansøgte ændring.

### **Mariagerfjord Kommunes vurdering**

Mariagerfjord Kommune vurderer, at den anmeldte opførelse af en gyllebeholder opfylder kravene for anmeldelse efter bekendtgørelse om tilladelse og godkendelse m.v. af husdyrbrug, og det vurderes, at det anmeldte byggeri kan udføres som anmeldt, uden at det krævet en tilladelse eller miljøgodkendelse efter Husdyrgodkendelsesloven.

Projektets væsentligste forudsætninger er følgende:

- Det er vurderet, at det anmeldte byggeri er erhvervmæssigt nødvendigt for landbrugsejendommen jf. § 27 stk. 2 i Bek. nr. 211 af 28. februar 2017.
- Byggeriets kapacitet overstiger ikke 4000 m<sup>3</sup> for flydende husdyrgødning, eksklusiv vejareal og kantbelægning.
- Byggeriet er erhvervmæssigt nødvendigt for bedriften og placeres i umiddelbar tilknytning til eksisterende byggeri.
- Byggeriet placeres mindst:
  - 300 m fra
    - a. Beboelsesbygninger på en ejendom uden landbrugspligt i samlet bebyggelse i landzone, som har en anden ejer end driftsherren,
    - b. Eksisterende eller ifølge kommuneplanens rammedel fremtidig byzone eller sommerhusområde, og
    - c. Lokalplanlagte områder i landzonen udlagt til blandet bolig og erhverv eller offentlige formål til beboelse, institutioner, rekreative formål og lignende.
  - 300 m fra



- a. Naturområder omfattet af § 7, stk. 1, i lov om miljøgodkendelse m.v. af husdyrbrug,
- b. Andre ammoniakfølsomme naturtyper, som indgår i udpegningsgrundlaget for internationale naturbeskyttelsesområder,
- c. Heder, moser og overdrev, som er beskyttet af § 3 i lov om naturbeskyttelse, og
- d. Ammoniakfølsom skov, jf. bilag 3, punkt A, nr. 3.
  - 100 meter fra beboelse på nærmeste naboejendom uden landbrugspligt, som ikke ejes af driftsherren.

*Afstanden til nærmeste naboejendom uden landbrugspligt, som ikke ejes af driftsherren, er ca. 175 meter fra gyllebeholderens placering. Gyllebeholderen opføres i modsatretning af naboejendommen i forhold til eksisterende driftsbygninger.*

- Byggeriet etableres i sædvanlige byggematerialer med ikke-reflekterende overflader.
- Byggeriet medfører ikke væsentlige ændringer i eksisterende terræn.
- Kanten med tilhørende støttemure, overstiger ikke 3 meter over eksisterende terræn.
- Der skal etableres afskærmende beplantning omkring gødningsopbevaringsanlægget senest 31. december året efter etablering af anlægget. Den afskærmende beplantning skal bestå af løvtræarter og buske, der er naturligt hjemmehørende i området, og beplantningen skal vedligeholdes i fornødent omfang, herunder ved eventuel gentilplantning.  
*Mariagerfjord Kommune vurderer, at der kan dispenseres fra kravet om afskærmende beplantning, da området hvor gyllebeholderen etableres er afskærmet af eksisterende beplantning.*
- Det anmeldte overholder afstandskravene i § 8 i lov om miljøgodkendelse m.v. af husdyrbrug.
- Ejendommen er beliggende uden for sårbare eller beskyttede områder (Natura2000-områder, økologiske forbindelser, særlige naturområder, større uforstyrrede landskaber, geologiske områder, skovrejsningsområde, kystnærhedszone, områder udpeget til fritidsformål, lavbundsarealer, fredede områder, beskyttede naturtyper og beskyttede diger), og uden for bygge- og beskyttelseslinjer (sø-beskyttelseslinje, å-beskyttelseslinje, skovbyggelinje, strandbeskyttelseslinje, kirkebyggelinje, fortidsmindebeskyttelseslinje).



### **Samlet vurdering**

Mariagerfjord Kommune vurderer, at den anmeldte opførelse af en gyllebeholder opfylder kravene for anmeldelse efter § 27 i Husdyrgodkendelsesbekendtgørelsen.

Det vurderes, at den anmeldte opførelse af en gyllebeholder kan opføres som anmeldt, uden at naboer påvirkes negativt, eller at det vil medføre en negativ påvirkning af miljøet, eller at de landskabelige værdier tilsidesættes.

Det er derfor Mariagerfjord Kommunes vurdering, at den anmeldte opførelse af gyllebeholderen kan udføres som anmeldt, uden at det kræver en tilladelse eller miljøgodkendelse efter Husdyrgodkendelsesloven.

### **Offentliggørelse**

Den endelige afgørelse annonceres på Mariagerfjord Kommunes hjemmeside den 13. juni 2017.

### **Udnyttelse**

Denne afgørelse bortfalder, hvis den ikke er udnyttet senest 2 år efter, at afgørelsen er meddelt.

Venlig hilsen

*Kristina Rasmussen Christensen*

Kristina Rasmussen Christensen  
Miljøingeniør

### **Kopi af afgørelsen er sendt til:**

- Konsulent Jakob Altenborg, Miljø og Natur Landbrugsrådgivning, [jakob@miljoeognatur.dk](mailto:jakob@miljoeognatur.dk)
- Danmarks Naturfredningsforening, [dnmariagerfjord-sager@dn.dk](mailto:dnmariagerfjord-sager@dn.dk)

# Bilag

## Bilag 1 - Situationsplan:

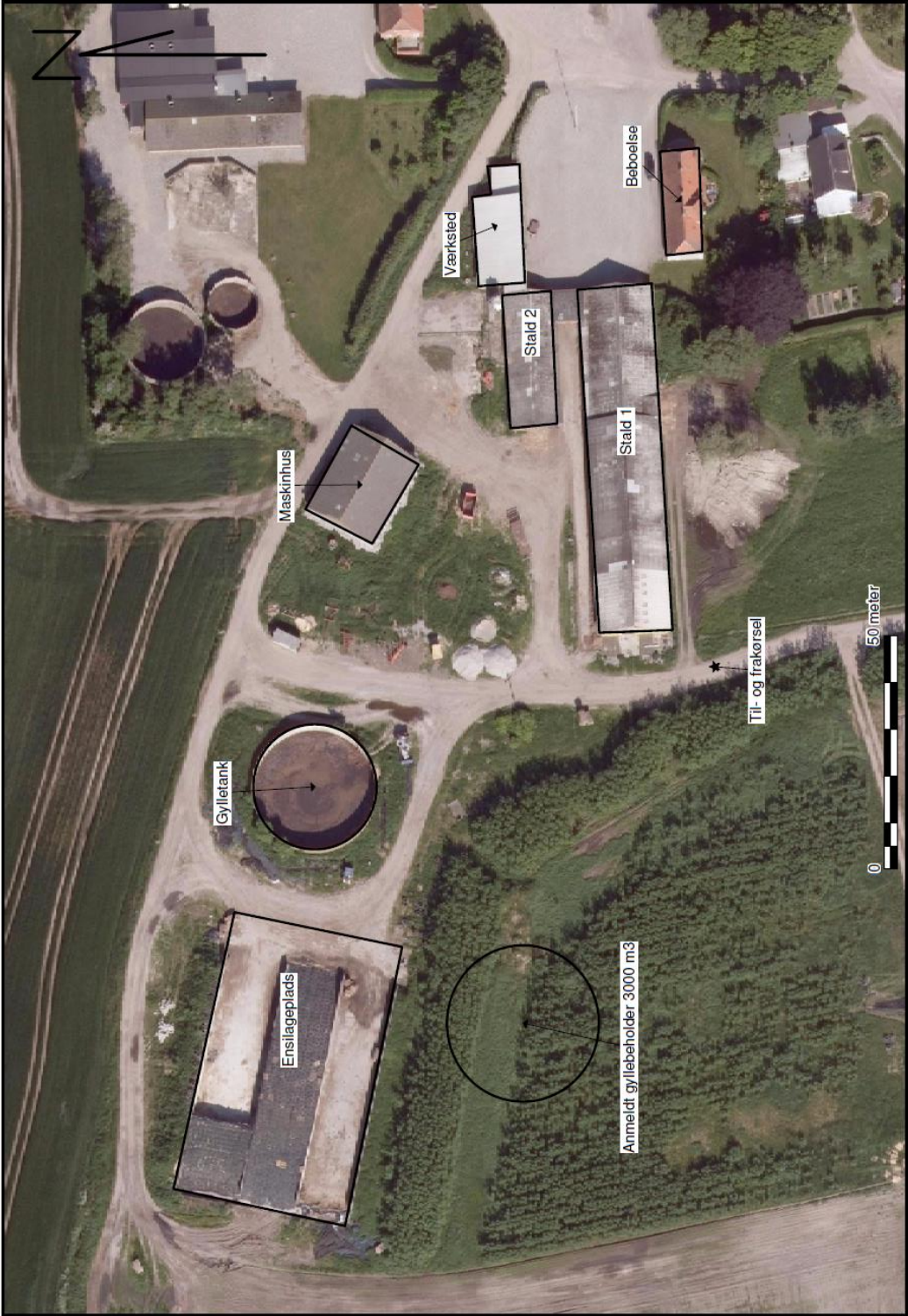



**Bilag 2 – høringsvar**

Fra: Henning Pedersen []

Til: Teknik og Miljø

Sendt dato: (Tom)

Modtaget Dato: 21-05-2017 10:08

Vedrørende: SV: Brev fra Teknik og Miljø Nabohøring

Jeg har modtaget jeres mails vedr. nedenstående og har ingen indvendinger mod byggeriet under forudsætning af, at til- og frakørsel af gylle fra beholderen sker på den fra- og tilkørselsvej, der er anført på tegningen, idet mit hus, som er fra 1902, tager skade af den megen kørsel med tunge landbrugskøretøjer, når vejen forbi mit hus bliver brugt hertil.

Med venlig hilsen  
Henning Pedersen  
Alsvej 113

----Oprindelig meddelelse----

Fra: Teknik og Miljø, Mariagerfjord Kommune

Sendt: 19-05-2017

Emne: Brev fra Teknik og Miljø Nabohøring