



Torvegade 74, 6700 Esbjerg

Per Lassen Jepsen
Søagervej 4
6715 Esbjerg N

Dato	30. juli 2019
Sagsbehandler	Thomas Løkkebø
Telefon direkte	76 16 51 23
Sagsid	19/28305

Afgørelse om etablering af gødningsopbevaringsanlæg på Søagervej 4, 6715 Esbjerg N

Esbjerg Kommune har den 3. juli 2019 modtaget din ansøgning om etablering af to 701 m² gyllebeholdere med teltoverdækning på husdyrbruget beliggende Søagervej 4, 6715 Esbjerg N.

Esbjerg Kommune har afgjort, at gyllebeholderne kan etableres som anmeldt. Afgørelsen er truffet på baggrund af §§ 12 og 20 i Bekendtgørelse om tilladelse og godkendelse m.v. af husdyrbrug (BEK nr. 718 af 08/07/2019).

Forudsætninger for afgørelsen

Det er en forudsætning at gyllebeholderne etableres som anmeldt.

Der skal, senest den 31. december året efter etablering af det ansøgte, plantes afskærmende beplantning omkring gyllebeholderne. Den afskærmende beplantning skal bestå af 3 rækker naturligt hjemmehørende træer og buske og vedligeholdes i fornødent omfang, herunder ved eventuel genbeplantning.

Der er nærmere redegjort for de vurderinger der ligger til grund for afgørelsen i den miljøtekniske beskrivelse.

Høring

Det ansøgte har været i nabohøring i perioden 12. juli 2019 til 26. juli 2019. Der er i den sammenhæng ikke indkommet bemærkninger til det ansøgte.

Offentliggørelse

Afgørelsen om at det anmeldte kan udføres annonceres den 30. juli 2019 på Miljø- og Fødevareministeriets Digital Miljø Administration (www.dma.mst.dk).

Øvrige forhold

Afgørelsen omfatter alene forholdet til Bekendtgørelse af lov om miljøgodkendelse m.v. af husdyrbrug (LBK nr. 520 af 01/05/2019). Øvrige relevante tilladelser og godkendelser skal indhentes særskilt.

Anlægget skal udføres således, at det overholder de tekniske bestemmelser om indretning, tæthed, styrke og materialevalg fastlagt i Bekendtgørelse om miljøregulering af dyrehold og om opbevaring og anvendelse af gødning (BEK nr. 722 af 09/07/2019).

Det bemærkes at der skal ske byggeanmeldelse af det ansøgte til Esbjerg Kommune.

Udnyttelsesfrist

Afgørelser efter § 12 skal udnyttes senest 6 år efter at de er meddelt. Nærværende afgørelse regnes som meddelt den 30. juli 2019. Med udnyttet menes, at det kan konstateres, at det projekt accepten omfatter er gennemført.

Hvis en del af accepten ikke er udnyttet, bortfalder den del af accepten, som ikke er udnyttet. Udnyttelse anses også her for at foreligge, når de godkendte bygningsmæssige ændringer er gennemført.

Klagevejledning

Afgørelsen kan påklages til Miljø- og Fødevareklagenævnet. Klagefristen udløber den 27. august 2019, kl. 23:59.

Klageberettigede er ansøger, Miljøministeren, Styrelsen for Patientsikkerhed, enhver der har en individuel, væsentlig interesse i sagens udfald, samt foreninger og organisationer i det omfang de har klageret.

En klage skal indsendes via Klageportalen. Klageportalen kan findes via forsiden på www.naevneneshus.dk. Klageportalen ligger også på www.borger.dk og www.virk.dk. Man logger sig på med NEM-ID.

Klagen sendes automatisk via Klageportalen til Esbjerg Kommune. En klage er indgivet, når den er tilgængelig for Esbjerg Kommune i Klageportalen.

Miljø- og Fødevareklagenævnet afviser din klage, hvis du sender den uden om klageportalen, medmindre du er blevet fritaget for brug af klageportalen. Hvis du ønsker at blive fritaget for at bruge klageportalen, skal du sende en begrundet anmodning via mail til Miljø- og Fødevareklagenævnet mfkn@naevneneshus.dk.

Nævnet afgør herefter, om du kan fritages for at bruge klageportalen.

Se betingelserne for at blive fritaget <https://naevneneshus.dk/start-din-klage/miljoe-og-foedevareklagenævnet/til-foersteinstanser/fritagelse-fra-klageportal/>.

Når man klager opkræves der et gebyr. Gebyret er 900 kr. for borgere og 1.800 kr. for virksomheder og organisationer. Gebyret betales med betalingskort i Klageportalen og tilbagebetales hvis:

Klagesagen fører til, at den påklagede afgørelse ændres eller ophæves, Klageren får helt eller delvis medhold i klagen, eller

Klagen afvises som følge af overskredet klagefrist, manglende klageberettigelse eller fordi klagen ikke er omfattet af Miljø- og Fødevareklagenævnets kompetence.

Afgørelsen kan desuden indbringes til prøvelse hos domstolene inden 6 måneder efter, at afgørelsen er meddelt.

Venlig hilsen

Thomas Løkkebø

Bilag: Miljøteknisk beskrivelse og vurdering.

Dette brev med bilag er sendt til:

Ansøger og ansøgers konsulent

- Per Lassen Jepsen, Søagervej 4, 6715 Esbjerg N
- Sagro, mif@sagro.dk

Øvrige parter i sagen herunder omboende omkring Søagervej 4, 6715 Esbjerg N

Byggeri

Myndigheder og organisationer

- Styrelsen for patientsikkerhed, Tilsyn og Rådgivning Syd, Nytorv 2, 1. sal, 6600 Kolding, e-mail: sesyd@sst.dk
- Danmarks Fiskeriforening, Nordensvej 3, Taulov, 7000 Fredericia, e-mail: mail@dkfisk.dk
- Ferskvandsfiskeriforeningen for Danmark, v. Niels Barslund, Vormstrupvej 2, 7540 Haderup, nb@ferskvandsfiskeriforeningen.dk
- Arbejderbevægelsens Erhvervsråd, Reventlowsgade 14,1, 1651 Kbh. V, e-mail: ae@ae.dk
- Dansk Ornitologisk Forening, Vesterbrogade 140, 1620 Kbh. V, e-mail: natur@dof.dk samt lokalafdelingen for Sydvestjylland, e-mail: esbjerg@dof.dk
- Danmarks Sportsfiskerforbund, Skyttevej 4, 7182 Bredsten, e-mail: post@sportsfiskerforbundet.dk
- Dansk Fritidsfiskerforbund v/formand Arne Rusbjerg, Engvej 42, 7490 Aulum, teamstr@gmail.com
- Danmarks Naturfredningsforening, lokalafdeling Esbjerg, dnesbjerg-sager@dn.dk
- Det Økologiske Råd, Blegdamsvej 4B, 2200 Kbh. N, e-mail: husdyr@ecocouncil.dk

Bilag:

Miljøteknisk beskrivelse og vurdering

Beskrivelse af det ansøgte

Per Lassen Jepsen har indsendt anmeldelse om etablering af to gyllebeholdere med telt overdækning på husdyrbruget beliggende på Søagervej 4, 6715 Esbjerg N.

Placeringen af det ansøgte i forhold til bedriftens eksisterende bygninger fremgår af kort 1.

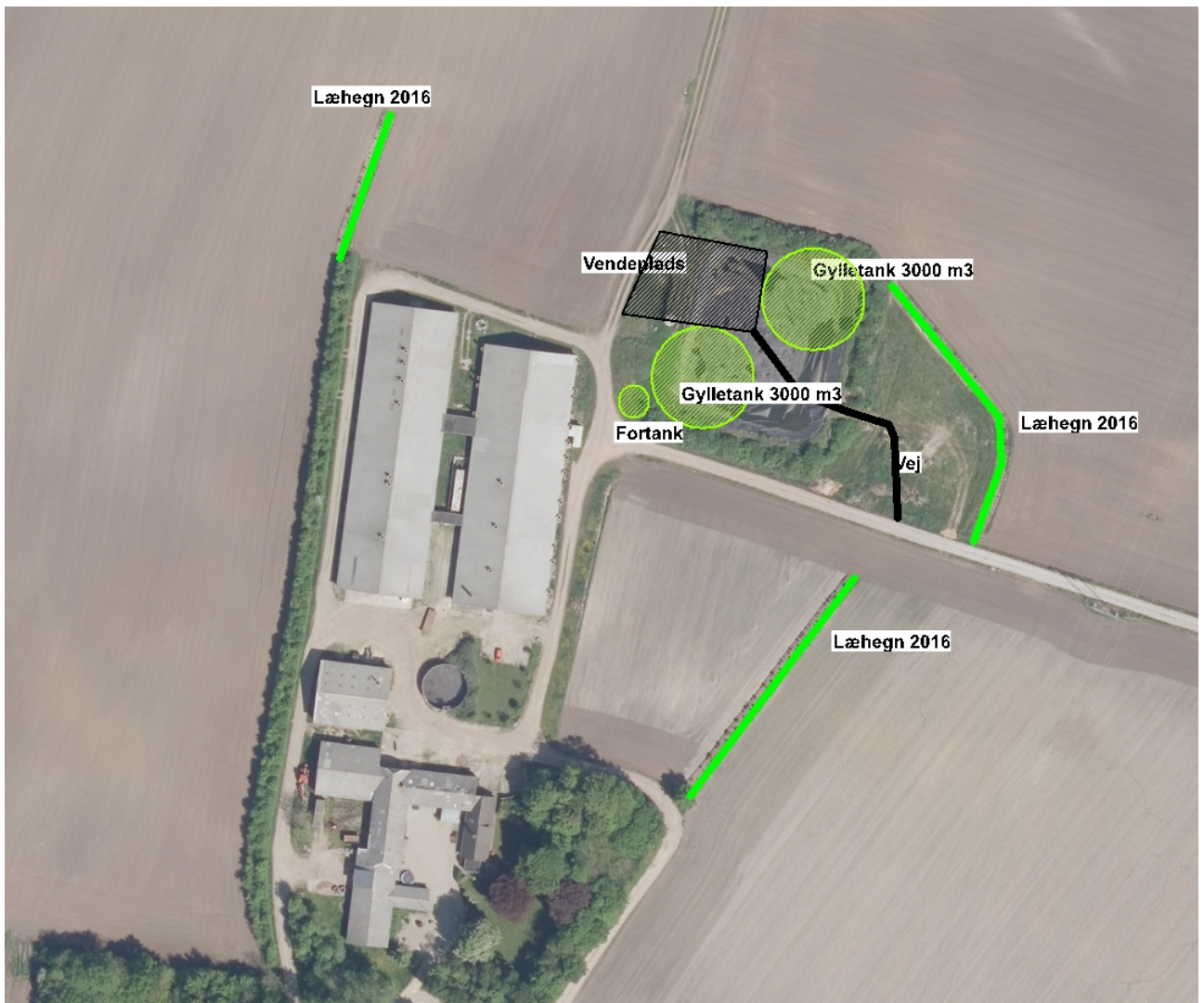

Kort 1: Placering af gyllebeholderne og eksisterende bygninger. Grøn streg er beplantning (3 rækker).

Det ansøgte omfatter to gyllebeholdere på hver 701 m² i alt 1.402 m². Volumen er 3.000 m³ per styk. Det ansøgte opføres som traditionel betonelement beholder med en elementhøjde (over terræn) på højst 3 meter.

Begge beholdere overdækkes med telt-overdækning.

Gyllebeholderne etableres på samme plads som tidligere var optaget af ejendommens gyllelagune. Denne nedbrydes i forbindelse med det ansøgte, da den er tjenlig til udskiftning.

Der etableres endvidere afskærmende beplantning omkring anlægget. Beplantningen består af 3 rækker hjemmehørende arter af træer og buske. Den eksisterende beplantning omkring gyllelagunen bevares og vil således sløre gyllebeholderne allerede fra etableringstidspunktet.

Vurdering af det ansøgte

Ifølge bekendtgørelse om tilladelse og godkendelse m.v. af husdyrbrug skal det ansøgte overholde en række betingelser for at anlægget kan anmeldes efter § 12. Endvidere skal det ansøgte overholde afstandskravene i husdyrlovens § 8 samt en række generelle krav jf. § 12.

Vurdering i forhold til § 12

Gyllebeholderen/møddingen opfylder betingelserne i § 12 da:

- Det anmeldtes areal overstiger samlet set ikke 3.000 m².
- Anlægget er erhvervsmæssigt nødvendigt, da ejendommens eksisterende gyllelagune fjernes. Herved vil de to beholdere udgøre ejendommens opbevaringskapacitet.
- Anlægget ligger i umiddelbar tilknytning til hidtidige bebyggelsesarealer.
- Anlægget overholder afstandskravene angivet i tabel 1.

Afstandskrav i meter	Målet for afstandskravet
Gyllebeholdere og møddinger	
300	Eksisterende og fremtidig byzone, sommerhusområde, samt lokalplanlagte områder i landzone (udlagt til: blandet bolig og erhverv, offentlige formål, herunder beboelse, institutioner, rekreative formål og lignende).
100	Beboelse uden landbrugspligt der ikke er ejet af ansøger.
100	Åbne vandløb og søer over 100 m ² .

Tabel 1: Afstandskrav for ensilageanlæg jf. § 12 stk. 5. *Gælder ikke gyllebeholdere, da der er omfattet af et generelt krav på 100 meter.

- Anlægget opføres i sædvanlige byggematerialer og ikke reflekterende overflader.
- Etablering af anlægget medfører ikke terrænændringer over +/- 1 m.
- Anlægget har en højde under 3 m.
- Overdækning på gyllebeholder er under 8 meter over terræn.
- Der etableres afskærmende beplantning omkring anlægget.
- At det anmeldte, inklusive den eksisterende produktion, overstiger ikke total depositionskravene til kategori 1 og 2 natur og at total depositionskravet til kategori 2 natur overholdes også for kategori 3 natur.

- Anlæggets samlede emission fører ikke til at emissionsgrænsen på 750 kg N/ha/år / 3.500 kg N/ha/år overskrides.

Det vurderes samlet, at anlægget overholder alle gældende krav vedrørende anmeldeordningen jf. § 12.

Vurdering i forhold til afstandskravene i husdyrlovens § 8

Det ansøgte opfylder de gældende afstandskrav til:

	Gældende afstandskrav	Afstanden til det ansøgte
Almene/ikke almene boringer	50/25 m	Meget mere end afstandskravet
Vandløb/dræn/søer	100 m	>200 m
Naboskel	30 m	Meget mere end afstandskravet
Vej	15 m	Meget mere end afstandskravet
Levnedsmiddelvirksomhed	25 m	Meget mere end afstandskravet
Beboelse på samme ejendom	15 m	120 m

Relation til vilkår i husdyrbrugets eksisterende tilladelse/godkendelse

Husdyrbruget er omfattet af en godkendelse meddelt af Esbjerg Kommune januar 2018.

Jævnfør husdyrlovens § 20 stk. 6, kan kommunen afgøre, at konkrete vilkår ikke længere finder anvendelse som følge af anmeldelsen.

Esbjerg Kommune vurderer at der ikke er vilkår der ikke skal anvendes grundet afgørelsen.

Samlet vurdering

Samlet vurderes det, at det ansøgte lever op til alle krav forbundet med anmeldeordningen jf. § 12 og § 20 i bekendtgørelse om tilladelse og godkendelse m.v. af husdyrbrug.

Høring

I forbindelse med partshøringen er der ikke modtaget bemærkninger.

Samlet vurdering

Samlet vurderes det, at det ansøgte lever op til alle krav forbundet med anmeldeordningen jf. § 12 og § 20 bekendtgørelse om tilladelse og godkendelse m.v. af husdyrbrug.