



Anders Andersen
Tisted Holter 4
9510 Arden

Natur og Miljø

Postadresse:
Nordre Kajgade 1
9500 Hobro
Tlf. 97 11 30 00
raadhus@mariagerfjord.dk
www.mariagerfjord.dk

Journalnummer:
09.17.42-P19-2-17

Ref.: Kristina Rasmussen Christensen
Direkte tlf. 97113660
krchr@mariagerfjord.dk

Dato: 04.01.2018

Personlig henvendelse:
Rådhuset i Arden
Østergade 22
9510 Arden

Afgørelse vedr. anmeldelse efter Husdyrgodkendelsesbekendtgørelsens¹ § 28 på ejendommen Rødehusvej 60, 9560 Hadsund.

Mariagerfjord Kommune har den 25. juli 2017 modtaget din anmeldelse af en dyrevelfærdsmæssig ændring i henhold til Husdyrgodkendelsesbekendtgørelsen på husdyrbruget Rødehusvej 60, 9560 Hadsund. Ejendommen tilhører Anders Andersen, Tisted Holter 4, 9510 Arden.

Mariagerfjord Kommune vurderer, at den anmeldte dyrevelfærdsmæssige ændring opfylder kravene for anmeldelse efter Husdyrgodkendelsesbekendtgørelsen.

Det vurderes, at den anmeldte dyrevelfærdsmæssige ændring kan opføres som anmeldt, uden at naboer påvirkes negativt, eller at det vil medføre en negativ påvirkning på miljøet, eller at de landskabelige værdier tilsidesættes.

Det er Mariagerfjord Kommunes vurdering, at den anmeldte dyrevelfærdsmæssige ændring kan udføres som anmeldt, uden at det kræver en tilladelse eller miljøgodkendelse efter Husdyrgodkendelsesloven².

Bemærk at denne afgørelse ikke omfatter eventuelle yderligere nødvendige tilladelser. Herunder fx byggetilladelser³ og lignende.

¹ Bekendtgørelse om tilladelse og godkendelse m.v. af husdyrbrug (Bek. nr. 211 af den 28. februar 2017).

² Lov om miljøgodkendelse m.v. af husdyrbrug (Lovbek. nr. 256 af 21. marts 2017)

³ Vær opmærksom på at en ansøgt byggetilladelse bortfalder 1 år efter den er meddelt.



Høring

Udkastet til anmeldelsen har været i 2 ugers høring hos ansøger, konsulent og nabo fra den 10. november 2017 til den 24. november 2017 hos:

- Ansøger: Anders Andersen, Tisted Holter 4, 9510 Arden
- Naboer:

Christian Janner Olesen	Hedegårdsvej 8	9560 Hadsund
Thomas Nygaard Sørensen	Hestehøjvej 1	9560 Hadsund
Mathias Nygaard Sørensen	Hestehøjvej 1	9560 Hadsund
Torben Vinther Bredahl	Nybrogårdsvej 10	9560 Hadsund
Vive Økofjerkræ aps	Rødehusvej 20	9560 Hadsund
Jens Juul	Rødehusvej 31	9560 Hadsund
Susanne Juul	Rødehusvej 31	9560 Hadsund
Jan Buck Jensen	Rødehusvej 40	9560 Hadsund
Merrisholt Skov I/S	Skovvej 19 A	9560 Hadsund
PRIMO PLANT EJENDOMME ApS	Studebrovej 80	9560 Hadsund
KARSTEN RIISBERG HOLDING ApS	Tostrupvej 8	9560 Hadsund

Der er ikke indkommet bemærkninger til anmeldelsen om dyrevelfærdsmæssig ændring på Rødehusvej 60, 9560 Hadsund.

Klagevejledning

I henhold til Lov om miljøgodkendelse m.v. af husdyrbrug kapitel 7, kan der klages over miljøgodkendelsen af ansøgeren, Miljøministeriet samt enhver, der må antages at have en individuel væsentlig interesse i sagens udfald. Der kan desuden klages af visse myndigheder og organisationer, der er angivet i lovens § 85-87.

Udnyttelse af miljøgodkendelse i klageperioden og imens eventuel klage behandles sker på eget ansvar. Ved klage kan Miljø- og Fødevareklagenævnet bestemme, at klagen har opsættende virkning på udnyttelsen.

Enhver med retlig interesse i sagens udfald kan klage over denne afgørelse, efter husdyrbrugslovens regler.

En eventuel klage indsendes via Miljø- og Fødevareklagenævnets klageportal. Adgangen til klageportalen finder du enten via borger.dk eller virk.dk.

Klagefristen er 4 uger og udløber **fredag den 2. februar 2018 kl. 23.59**. En eventuel klage skal være modtaget senest dette tidspunkt.

Det er en betingelse for Miljø- og Fødevareklagenævnets behandling af en klage, at klager



indbetaler et gebyr på 900 kr. for private og 1.800 kr. for virksomheder og organisationer. Gebyret betales med et betalingskort, når du har tastet din klage ind i Klageportalen. Klagen bliver første sendt videre, når gebyret er betalt, og du har endeligt godkendt din klage.

Vejledning om klage reglerne kan findes på Miljø- og Fødevarerklagenævnets hjemmeside www.nmkn.dk.

Gebyret tilbagebetales, hvis

1. klagesagen fører til, at den påklagede afgørelse ændres eller ophæves,
2. klageren får helt eller delvis medhold i klagen, eller
3. klagen afvises som følge af overskredet klagefrist, manglende klageberettigelse eller fordi klagen ikke er omfattet af Miljø- og Fødevarerklagenævnets kompetence.
Det bemærkes, at hvis den eneste ændring af den påklagede afgørelse er forlængelse af frist for efterkommelse af afgørelse som følge af den tid, der er medgået til at behandle sagen i klagenævnet, tilbagebetales gebyret dog ikke.
4. der er indledt forhandlinger med afgørelsens adressat og/eller førsteinstansen om projektilpasninger, og disse forhandlinger fører til, at klager trækker sin klage tilbage, eller
5. klager i øvrigt trækker sin klage tilbage, før Miljø- og Fødevarerklagenævnet har truffet afgørelse i sagen.

Gebyret tilbagebetales dog ikke, hvis nævnet vurderer, at der er forhold, der taler imod at tilbagebetale gebyret, f.eks. hvis klagen trækkes tilbage meget sent, herunder efter at klager har haft et afgørelsesudkast i partshøring.

Ansøgeren vil få besked, hvis andre klager over afgørelsen.

Mariagerfjord Kommunes afgørelse kan også indbringes for domstolene. Det skal ske inden 6 måneder fra offentliggørelsen eller - hvis den påklages - inden 6 mdr. efter, at der foreligger endelig afgørelse.



Beskrivelse af projektet:

Anmeldelse af dyrevelfærdsmæssig ændring

For at kunne efterleve nye lovkrav til dyrenes velfærd i henhold til § 26 i Bekendtgørelse om beskyttelse af pelsdyr⁴, som følge af ændrede vægtintervaller for mink ønsker Anders Andersen, at nedtage tre eksisterende minkhaller og som erstatning herfor opføres to nye minkhaller på henholdsvis 456 m² (9,3m x 49 m) og 1073 m² (14,3 m x 75 m).

Med nyetableringen vil ejendommen kunne efterleve kravene om at mink skal have adgang til et frit tilgængeligt areal, der eksklusiv redekasser ikke må være mindre end 30 cm bredt og 70 cm langt (i ét plan), og som skal opfylde følgende minimumskrav:

1. Enkelt voksent dyr: 2550 cm² dog minimum 637,5 cm² pr. kg. dyr.
2. Enkelt voksent dyr med hvalpe eller unger: 2550 cm².
3. Op til to ungdyr efter fravæning: 2550 cm² dog minimum 318,75 cm² pr. kg. dyr.

Minimumshøjden i det frit tilgængelige areal skal være 45 cm. Hvis der indsættes flere end to ungdyr efter fravæning, skal der føres ekstra tilsyn med dyrene og være mindst 850 cm² yderligere pr. dyr end anført i nr. 3.

Med nyetableringen vil ejendommen kunne efterleve kravene for det nuværende tilladte dyrehold.

Tag og facader udføres i samme materialer og farver som de eksisterende minkhaller.

Afstanden fra den nærmeste velfærds minkhal (nr. 2 på bilag 1) til nærmeste nabo er ca. 142 meter, mens afstanden fra nærmeste eksisterende minkhal til nabo er ca. 104 meter. Afstanden fra de to eksisterende minkhaller der skal erstattes af én velfærds minkhal til nærmeste nabo er ca. 194 meter.

Det tilladte dyrehold for Rødehusvej 60, 9560 Hadsund er jf. *Tillæg til § 11 miljøgodkendelse* af den 26. august 2014 angivet til 3.300 årstæver, svarende til 110 DE (gl. norm), mens det er svarende til 113,79 DE (2017-norm).

Det tilladte dyrehold for ejendommen ændres ikke med den anmeldte dyrevelfærdsmæssige ændring.

Af bilag 1 og 2 fremgår den ansøgte ændring.

Det fremgår af husdyrgodkendelsesbekendtgørelsens § 28, stk. 1 at:

Ændringer af anlæg på pelsdyrbrug, kvægbrug og svinebrug til opfyldelse af dyrevelfærdsmæssige krav, kan ske ved opførelse af nyt staldafsnit i umiddelbar tilknytning til eksisterende staldanlæg.

⁴ Bekendtgørelse om beskyttelse af pelsdyr, Bek. nr. 1553 af 11. december 2015.



Mariagerfjord Kommunes vurdering

Mariagerfjord Kommune vurderer, at den anmeldte dyrevelfærdsmæssige ændring opfylder kravene for anmeldelse efter bekendtgørelse om tilladelse og godkendelse m.v. af husdyrbrug, og det vurderes, at den anmeldte dyrevelfærdsmæssige ændring kan udføres som anmeldt, uden at det kræver en tilladelse eller miljøgodkendelse efter Husdyrgodkendelsesloven.

Projektets væsentligste forudsætninger er følgende:

- Det er vurderet, at den anmeldte ændring sker til opfyldelse af dyrevelfærdsmæssige krav jf. § 28 stk. 2 i Bek. nr. 211 af 28. februar 2017.
- Det er vurderet, at den anmeldte ændring eller udvidelse er begrænset til det for opfyldelse af de dyrevelfærdsmæssige krav nødvendige, og at den anmeldte ændring eller udvidelse ikke indebærer renovationer af eksisterende staldanlæg.
- Ændringen eller udvidelsen medfører ikke væsentlige ændringer i eksisterende terræn, og placeres i umiddelbar tilknytning til hidtidige bebyggelsesarealer på den ejendom, hvori byggeriet opføres.
- Ændringen eller udvidelsen fremstår i samme byggestil som det eksisterende staldanlæg, herunder i ydre byggematerialer, farver og taghældning.
- Tilbygningen eller nyt staldanlæg udføres så bredden ikke overstiger eksisterende staldanlægs bredde med mere end 5 procent, dog maksimalt 2 meter.
- Bygningshøjden, herunder taghøjden, af ændringen eller udvidelsen overstiger ikke det eksisterende staldanlægshøjde med mere end 1,5 meter.
- Husdyrproduktionens størrelse og sammensætning ændres ikke som følge af ændringen eller udvidelsen.
- Afstanden fra det anlæg, der anmeldes ændret eller udvidet, til nabobeboelsen er større end 100 meter, eller tilbygningen eller ændringen udføres uændret eller i modsat retning af nabobeboelsen.
- Placeringen af ventilationsafkast på det staldanlæg, der udvides eller ændres, bevares enten uændret eller flyttes i retning væk fra nedennævnte relevante naturområder, hvis tilbygningen eller ændringen placeres 300 meter eller mindre fra:



- a. Naturområder omfattet af § 7, stk. 1, i lov om miljøgodkendelse m.v. af husdyrbrug,
- b. Andre ammoniakfølsomme naturtyper, som indgår i udpegningsgrundlaget for internationale naturbeskyttelsesområder,
- c. Heder, moser og overdrev, som er beskyttet af naturbeskyttelseslovens § 3,
- d. Ammoniakfølsom skov, jf. bilag 3, punkt A, nr. 3.

Mariagerfjord Kommune vurderer ud fra en forudsætning om, at ammoniakemissionen på baggrund af projektet ikke ændres, at ammoniakfordampningen fra ejendommens anlæg samlet set ikke stiger. I det ammoniakfordampningen vurderes uændret og der i øvrigt ikke ligger naturområder omfattet af § 7, stk. 1, i lov om miljøgodkendelse m.v. af husdyrbrug, andre ammoniakfølsomme naturtyper, som indgår i udpegningsgrundlaget for internationale naturbeskyttelsesområder, heder og overdrev, som er beskyttet af naturbeskyttelseslovens § 3 eller ammoniakfølsom skov, jf. bekendtgørelsens bilag 3, punkt A, nr. 3 indenfor 100 m fra ejendommens staldanlæg, vurderer Mariagerfjord Kommune, at det er usandsynligt, at der kan forekomme en merdeposition på de nævnte naturtyper og skove.

- Ejendommen er beliggende uden for sårbare eller beskyttede områder (Natura2000-områder, økologiske forbindelser, særlige naturområder, større uforstyrrede landskaber, geologiske områder, skovrejsningsområde, kystnærhedszone, områder udpeget til fritidsformål, lavbundsarealer, fredede områder, beskyttede naturtyper og beskyttede diger), og uden for bygge- og beskyttelseslinjer (søbeskyttelseslinje, å-beskyttelseslinje, skovbyggelinje, strandbeskyttelseslinje, kirkebyggelinje, fortidsmindebeskyttelseslinje).

Rødehusvej 60 er beliggende i et område som i kommuneplanen er udpeget som område med særlig landskabelig interesse. Området er karakteristisk ved mange beplantninger i et småskala landskab. De nye minkhaller får samme ydre mål som det eksisterende byggeri der erstattes, og qua at der er etableret beplantning omkring hele minkfarmen jf. § 74 i Husdyrgødningsbekendtgørelsen⁵ og det faktum at farmen ligger lavt placeret i terrænet, er det Mariagerfjord Kommunes konkrete vurdering at det planlagte byggeri, ikke vil påvirke de landskabelige karaktertræk i en væsentlig negativ grad.

Mariagerfjord Kommune vurderer, at husdyrbruget er beliggende uden for sårbare eller beskyttede områder, og at alle bygge- og beskyttelseslinier er overholdt samt at ændringen i øvrigt ikke vil påvirke de landskabelige værdier væsentligt.

- Det anmeldte overholder afstandskravene i § 8 i Lov om miljøgodkendelse m.v. af husdyrbrug.

Mariagerfjord Kommune vurderer, at med opførelsen af velfærdsstaldene kan afstandskravene med hensyn til ikkealmene vandforsyningsanlæg, almene vandforsyningsanlæg, vandløb (her-

⁵ Bekendtgørelse om erhvervsmæssigt dyrehold, husdyrgødning, ensilage m.v., Bek. nr. 865 af 23. juni 2017.

under dræn) og søer, offentlig vej og privat fællesvej, levedsmiddelvirksomhed, beboelse på samme ejendom og naboskel overholdes jf. § 8 i Lov om miljøgodkendelse m.v. af husdyrbrug.

Samlet vurdering

Mariagerfjord Kommune vurderer, at den anmeldte dyrevelfærdsmæssige ændring opfylder kravene for anmeldelse efter § 28 i Husdyrgodkendelsesbekendtgørelsen.

Det vurderes, at den anmeldte dyrevelfærdsmæssige ændring kan opføres som anmeldt, uden at naboer påvirkes negativt, eller at det vil medføre en negativ påvirkning af miljøet, eller at de landskabelige værdier tilsidesættes.

Det er derfor Mariagerfjord Kommunes vurdering, at den anmeldte dyrevelfærdsmæssige ændring kan udføres som anmeldt, uden at det kræver en tilladelse eller miljøgodkendelse efter husdyrloven.

Offentliggørelse

Den endelige afgørelse annonceres på Mariagerfjord Kommunes hjemmeside den 5. januar 2018.

Udnyttelse

Denne afgørelse bortfalder, hvis den ikke er udnyttet senest 6 år⁶ efter, at afgørelsen er meddelt.

Hvis afgørelsen ikke har været helt eller delvist udnyttet i 3 på hinanden følgende år, bortfalder den del, der ikke har været udnyttet i de seneste 3 år.

Venlig hilsen

Kristina Rasmussen Christensen

Kristina Rasmussen Christensen
Miljøingeniør

Kopi af afgørelsen er sendt til:

- Danmarks Naturfredningsforening, dnmariagerfjord-sager@dn.dk

⁶ jf. § 48, stk. 3 i Bekendtgørelse om godkendelse og tilladelse m.v. af husdyrbrug, Bek. nr. 1380 af 30. november 2017.

Bilag

Bilag 1 - Situationsplan:

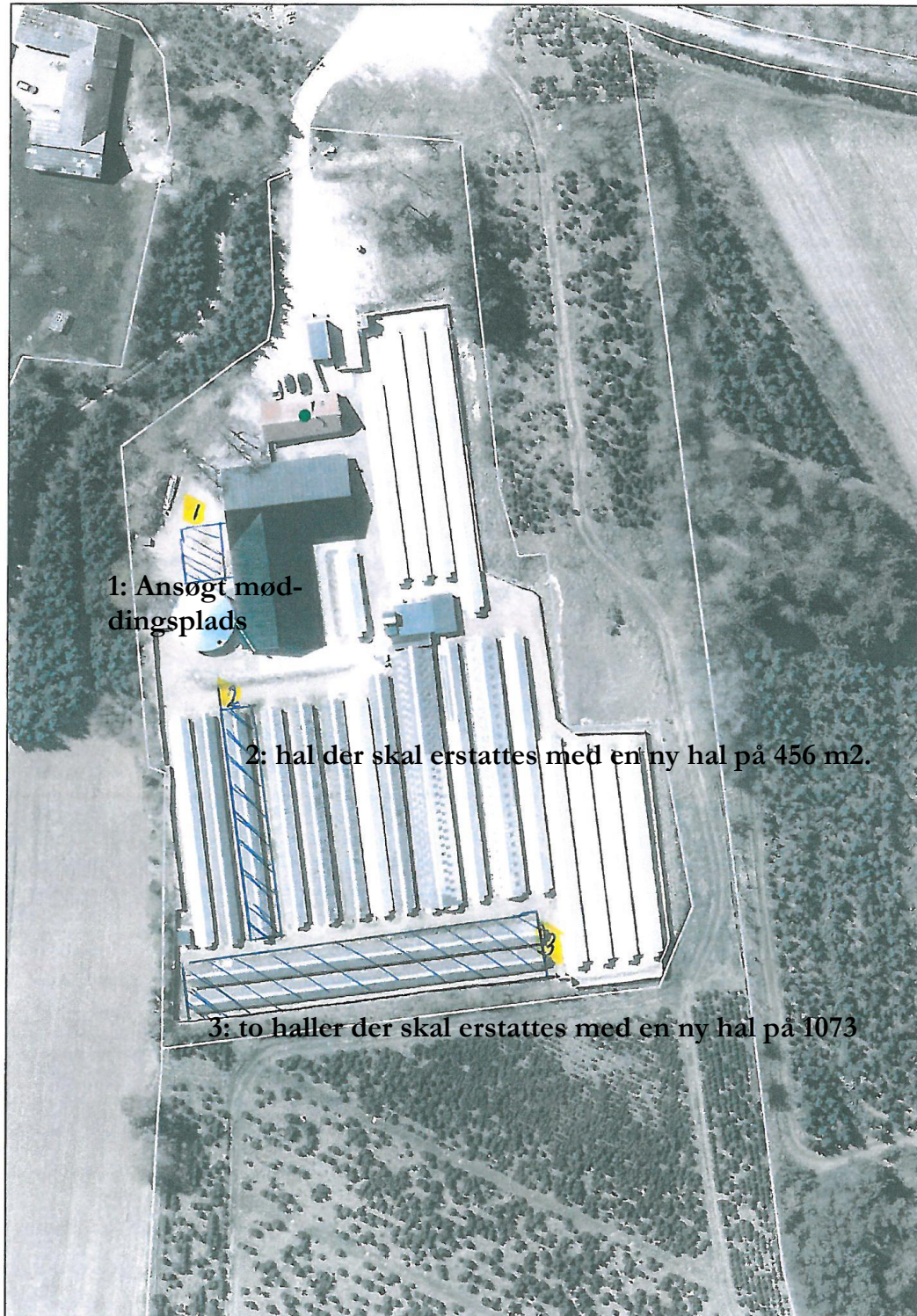



Bilag 2 – Snittegninger
Hal på 1073 m²:

14,3 meter bred

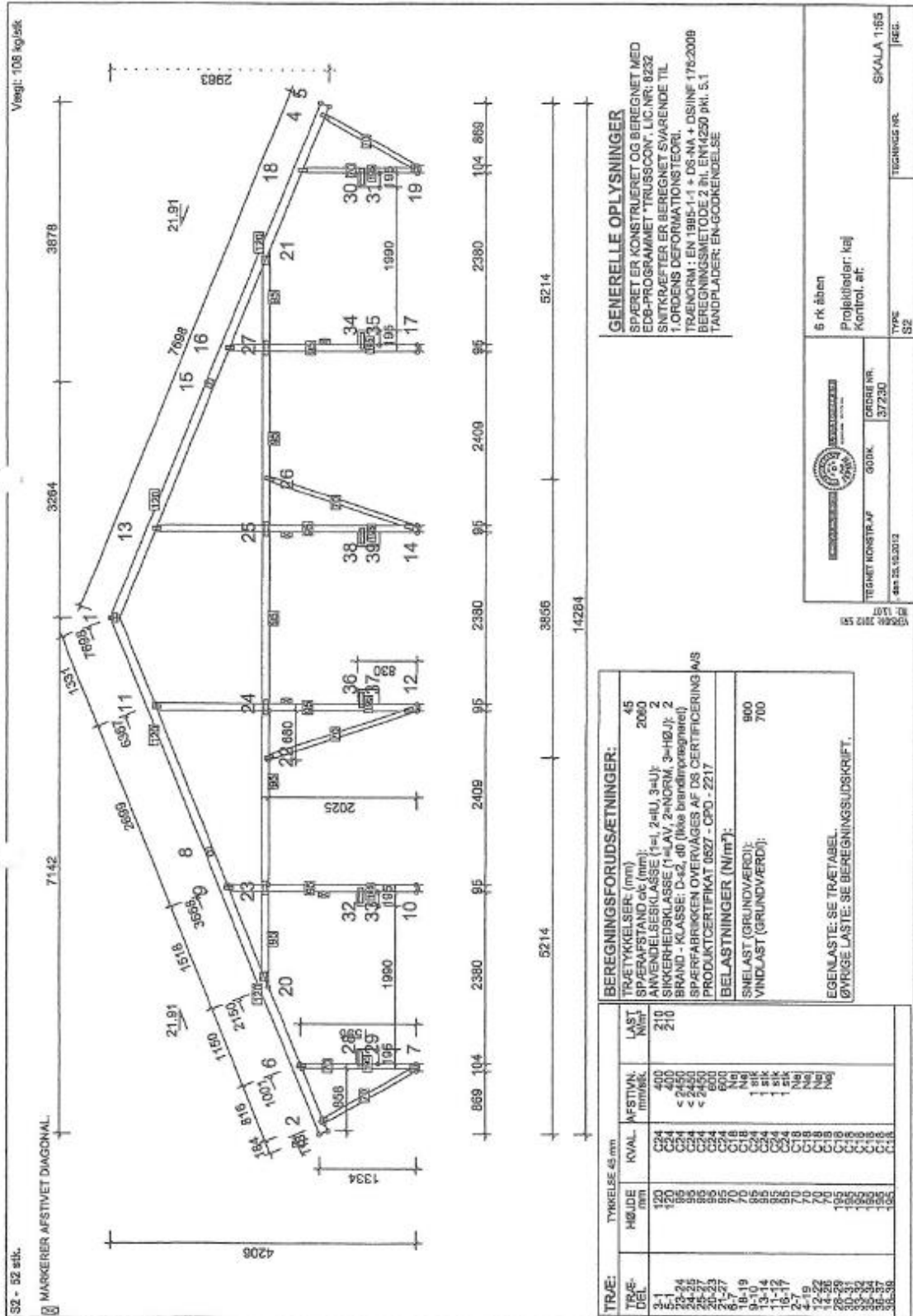

BEREGNINGSFORUDSÆTNINGER:

TRÆTYKKELSER (mm)	45
SPÆRSTAND (dc (mm))	2060
ANVENDELSESKLASSE (1=1, 2=U, 3=U)	
SIKKERHEDSKLASSE (1=LAV, 2=NORM, 3=HØJ)	2
BRAND - KLASSE (D=2, 0 (ikke brandspærrelse))	
SPÆRTEKNIKEN OVERVÆGES AF DS CERTIFICERING A/S	
PRODUKT CERTIFIKAT 0527 - CPO - 2217	
BELASTNINGER (N/m²):	
SNELAST (GRUNDVÆRDI):	900
VINDLAST (GRUNDVÆRDI):	700

EGENLAST: SE TRÆTABEL.
ØVRIGE LASTE: SE BEREGNINGSSKRIFT.

TRÆ-DEL	TYKKELSE (mm)	KVAL.	AFSTVN. (mm)	LAST (N/m ²)
3-1	120	C24	400	210
3-2	120	C24	400	210
3-3	95	C24	400	210
3-4	95	C24	400	210
3-5	95	C24	400	210
3-6	95	C24	400	210
3-7	95	C24	400	210
3-8	95	C24	400	210
3-9	95	C24	400	210
3-10	95	C24	400	210
3-11	95	C24	400	210
3-12	95	C24	400	210
3-13	95	C24	400	210
3-14	95	C24	400	210
3-15	95	C24	400	210
3-16	95	C24	400	210
3-17	95	C24	400	210
3-18	95	C24	400	210
3-19	95	C24	400	210
3-20	95	C24	400	210
3-21	95	C24	400	210
3-22	95	C24	400	210
3-23	95	C24	400	210
3-24	95	C24	400	210
3-25	95	C24	400	210
3-26	95	C24	400	210
3-27	95	C24	400	210
3-28	95	C24	400	210
3-29	95	C24	400	210
3-30	95	C24	400	210
3-31	95	C24	400	210
3-32	95	C24	400	210
3-33	95	C24	400	210
3-34	95	C24	400	210
3-35	95	C24	400	210
3-36	95	C24	400	210
3-37	95	C24	400	210
3-38	95	C24	400	210

GENERELLE OPLYSNINGER
SPÆRTER KONSTRUERET OG BEREGNET MED
EDB-PROGRAMMET "TRUSSCON", LIC NR: 8232
SNITKRÆFTER ER BEREGNET SVARENDE TIL
1. ORDENS DEFORMATIONSTEORI.
TRÆNORM: EN 1995-1-1 + DS-NA + DS/NF 176:2008
BEREGNINGSMETODE 2 IHL EN14250 PK1. 5.1
TANDPLADER: EN-GOODEKENDELSE

6 r.k åben
Projektør: kaj
Kontrol: af

TEKNET KONSTR AF
488 25.10.2012

TEKNIKS NR.
37230

SKALA 1:65

