

TILLÆG nr. 2 TIL MILJØGODKENDELSE  
af  
svinebruget på Troesmosegård  
Troesmosevej 24  
6800 Varde

I henhold til § 12 i Lovbekendtgørelse nr. 1486 af 4. december 2009  
om miljøgodkendelse mv. af husdyrbrug.

**Godkendt den 17. februar 2014**

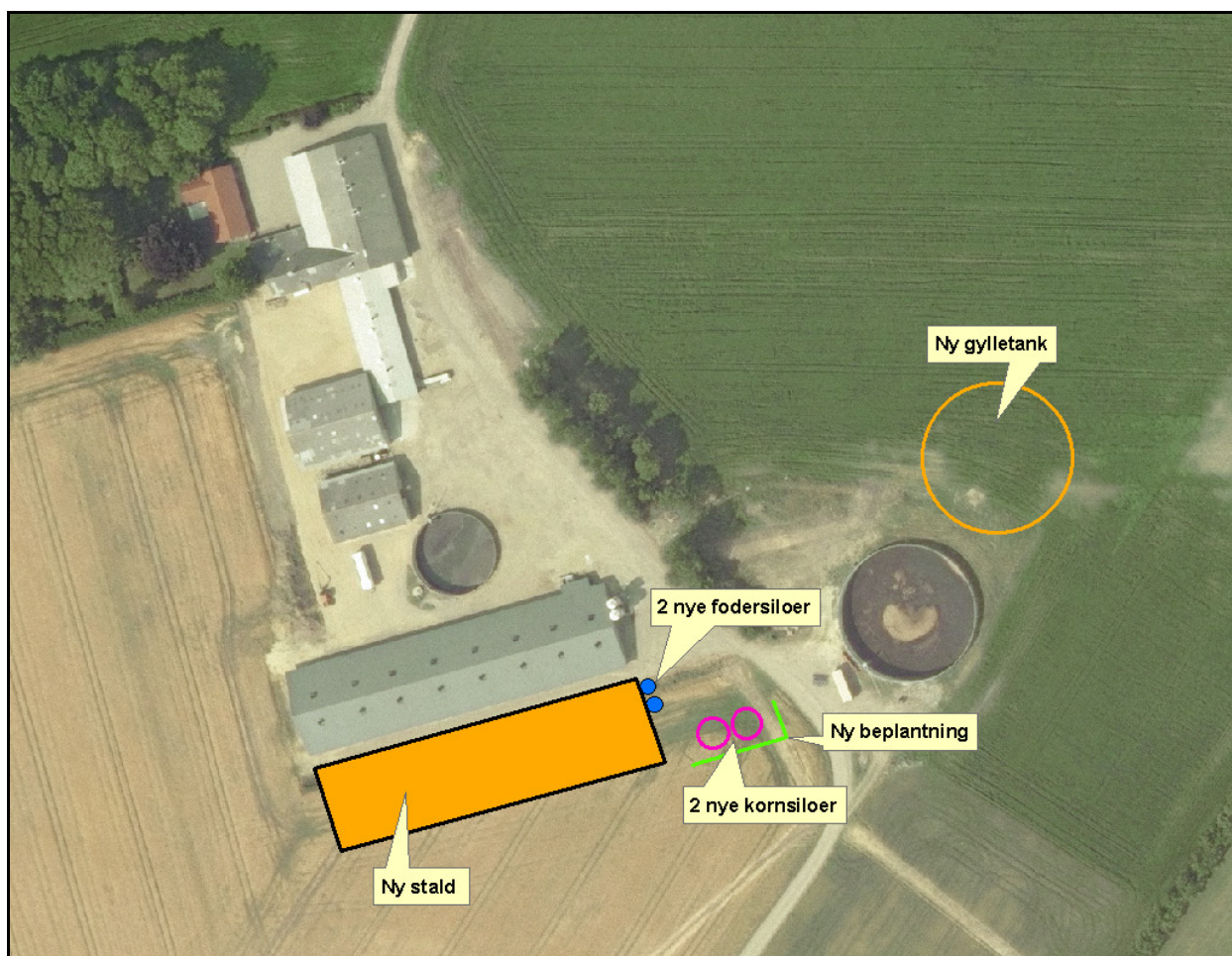

**Udarbejdet af:**

**Miljø**  
Toften 2  
6818 Årre

Sagsbehandler: Stine Bundgaard Pedersen  
Direkte tlf. 79947115  
E-mail: [stla@varde.dk](mailto:stla@varde.dk)

**VARDE KOMMUNE**  
**Teknik og Miljø**  
**Bytoften 2**  
**6800 Varde**

[www.vardekommune.dk](http://www.vardekommune.dk)  
[vardekommune@varde.dk](mailto:vardekommune@varde.dk)

**Doknr. 23.702/14**

**Sagsnr. 13/15.564**

## Indholdsfortegnelse:

<b>1</b>	<b>INDLEDNING</b> .....	<b>4</b>
<b>2</b>	<b>BAGGRUND FOR MILJØGODKENDELSE</b> .....	<b>5</b>
2.1	DATABLAD.....	5
2.2	BAGGRUND .....	5
<b>3</b>	<b>GODKENDELSE</b> .....	<b>6</b>
3.1	BESKRIVELSE AF PROJEKTET .....	6
3.2	REVURDERING .....	6
3.3	FORUDSÆTNINGER.....	6
<b>4</b>	<b>VILKÅR FOR MILJØGODKENDELSEN</b> .....	<b>7</b>
<b>5</b>	<b>KLAGEVEJLEDNING</b> .....	<b>8</b>
<b>6</b>	<b>OFFENTLIGGØRELSE</b> .....	<b>9</b>
<b>7</b>	<b>MILJØTEKNISK BESKRIVELSE OG VURDERING</b> .....	<b>10</b>
7.1	BELIGGENHED.....	10
7.2	AFSTANDSKRAV .....	10
7.3	LANDSKAB OG KULTURMILJØ.....	10
7.4	DYREHOLDETS STØRRELSE FØR OG EFTER UDVIDELSEN .....	10
7.5	INDRETNING .....	10
7.6	HUSDYRGØDNING - PRODUKTION, OPBEVARING OG UDBRINGNING.....	10
7.7	LUGT.....	11
7.8	STØJ.....	11
7.9	TRANSPORT.....	11
<b>8</b>	<b>NABOHØRING</b> .....	<b>11</b>
<b>9</b>	<b>SAMLET VURDERING</b> .....	<b>11</b>
<b>BILAG 1</b> .....	<b>BILAG 1</b> .....	<b>12</b>

# 1 Indledning

Dette tillæg til miljøgodkendelse fastlægger de vilkår, der skal gælde for forlængelse af tidsfristen for udnyttelse af miljøgodkendelsen af udvidelsen af dyreholdet på Troesmosevej 24, 6800 Varde i Varde Kommune. Der er den 17. august 2010 meddelt miljøgodkendelse efter § 12 i Husdyrloven til husdyrbruget og igen den 3. marts 2011 er der meddelt tillæg til miljøgodkendelsen. Vilkårene i dette tillæg til miljøgodkendelse skal sikre, at drift af husdyrbruget kan ske uden at påvirke miljøet væsentligt.

Miljøet skal i denne sammenhæng forstås som omgivelserne i bred forstand, herunder befolkning, flora og fauna, vandmiljø, landskab og kulturhistorie samt ressourceforbrug.

I forbindelse med udarbejdelsen af tillæg til miljøgodkendelse, har Varde Kommune udarbejdet en miljøteknisk beskrivelse og vurdering af det ansøgte projekt. Denne danner baggrund for afgørelsen om tillæg til miljøgodkendelse, herunder de stillede vilkår, se afsnit 4.

## 2 Baggrund for miljøgodkendelse

### 2.1 Datablad

Husdyrbrugets ejer/ Ansøger:	Poul Quist Iversen, Knoldeflodvej 75, 6800 Varde
Kontaktperson:	Poul Quist Iversen, tlf. 7676 7172 / 4063 9092, e-mail: quist@os.dk
Husdyrbrugets navn og adresse:	Troesmosegård, Troesmosevej 24, 6800 Varde
Matrikel nr. og ejerlav:	10 a m.fl. Næsbjerg By, Næsbjerg
Virksomhedens art:	Husdyrbrug
Ejendomsnummer:	5730114465
CHR-nummer:	45468
CVR-Nummer:	25802691
Konsulent:	KHL v/ Lars Schmidt, Niels Bohrs Vej 2, 6000 Kolding. Tlf.7634 1715. Mail: las@khl.dk
Tilsynsmyndighed:	Varde Kommune
Udkast i nabohøring:	Fra den 13. januar til den 3. februar 2014.
Godkendelsesdato:	17. februar 2014.

### 2.2 Baggrund

Poul Quist Iversen har søgt om fristforlængelse af vilkår, der fastsætter udnyttelsesfristen for miljøgodkendelsen meddelt den 17. august 2010 af Troesmosevej 24, 6800 Varde. På husdyrbruget på Troesmosevej 24 opstaldes alle smågrise og polte. På ansøgers andet husdyrbrug på Knoldeflodvej 75, 6800 Varde har der de seneste år været påbegyndt en udvidelse af soholdet. Denne udvidelse har været længere end først forventet og derfor er soholdet først nu ved at have en størrelse, der kræver større kapacitet på Troesmosevej 24 til at aftage de producerede smågrise.

Der er vilkår i miljøgodkendelsen fra den 17. august 2010 der fastlægger at staldbyggeriet på Troesmosevej 24 skal være påbegyndt inden den 17. august 2013. Dyreholdet på Troesmosevej 24 er påbegyndt udvidet inden den 17. august 2013 dog er staldbyggeriet ikke påbegyndt. Ansøger ønsker derfor at få forlænget fristen for opførelsen af stalden mm. på Troesmosevej 24.

Ansøgningen er modtaget af Varde Kommune den 20. december 2013.

I forbindelse med sagsbehandlingen er der indhentet supplerende oplysninger.

Tillæg til miljøgodkendelsen er udarbejdet ud fra ansøgning nr. 60473, version 1 som er indsendt den 20. december 2013.

### **3 Godkendelse**

Varde Kommune har afgjort, at husdyrbruget på Troesmosevej 24, 6800 Varde fortsat kan udvides som tidligere ansøgt. Der er nærmere redegjort for de vurderinger der ligger til grund for afgørelsen i den miljøtekniske beskrivelse og vurdering.

Tillæg til miljøgodkendelsen meddeles efter § 12 i "Lovbekendtgørelse nr. 1486 af 4. december 2009 om miljøgodkendelse m.v. af husdyrbrug", herefter benævnt husdyrloven, på en række nærmere angivne vilkår i afsnit 4.

Husdyrbruget skal til enhver tid leve op til gældende regler i love og bekendtgørelser – også selvom disse regler eventuelt måtte være skærpede i forhold til denne miljøgodkendelse.

Det skal i øvrigt bemærkes, at tilladelser og godkendelser der vedrører anden lovgivning, for eksempel byggetilladelse, skal indhentes særskilt.

Henvendelse om miljøgodkendelsen kan ske til Varde Kommune, Miljø.

Eventuelle udvidelser og ændringer af husdyrbrugets anlæg, som ikke fremgår af denne tilladelse, skal meddeles til – og godkendes af Varde Kommune inden disse gennemføres.

Ændringer i ejerforhold (eller hvem der har ansvar for driften) skal meddeles til Varde Kommune.

#### **3.1 Beskrivelse af projektet**

Projektet skal gennemføres som beskrevet i miljøgodkendelserne fra den 17. august 2010 og den 3. marts 2011. Dette tillæg til miljøgodkendelse omhandler udelukkende en forlængelse af tidsfristen for opførelse af staldbyggeriet.

#### **3.2 Revurdering**

Miljøgodkendelsen skal, jævnfør § 17 i "Bekendtgørelse om tilladelse og godkendelse mv. af husdyrbrug" (herefter benævnt Husdyrgodkendelsesbekendtgørelsen) regelmæssigt og mindst hvert 10. år tages op til revurdering. Den første regelmæssige vurdering skal dog foretages senest, når der er forløbet 8 år. Det er planlagt, at foretage den første revurdering i forbindelse med revurderingen af miljøgodkendelsen fra den 17. august 2010 i år 2018.

#### **3.3 Forudsætninger**

Varde Kommune forudsætter, at projektet gennemføres og drives som beskrevet i ansøgningen nr. 60473 version 1.

Tillæg til miljøgodkendelsen meddeles på vilkår, der sikrer at kravene i § 27 og § 29 i Husdyrloven opfyldes. Der stilles derfor følgende vilkår til husdyrbrugets anlæg og arealer:

## **4 Vilkår for tillæg til miljøgodkendelse**

### **Følgende vilkår udgår af miljøgodkendelsen fra den 17. august 2010:**

- 4.2.d.** Bygningen af den nye stald (bygning 3) til slagtesvin og polte med drænet gulv og spalter (33/67) samt gyllekøling skal være påbegyndt senest 3 år fra denne miljøgodkendelsen er trådt i kraft. Etablering skal ske efter gældende byggeblad.
- 4.2.f.** Produktionen skal være opstartet senest 4 år efter denne miljøgodkendelse er trådt i kraft.

### **Følgende vilkår indgår i projektet på Troesmosevej 24, 6800 Varde**

Den nye stald (bygning 3) til slagtesvin og polte med drænet gulv og spalter (33/67) samt gyllekøling skal være opført senest den 17. august 2015. Etablering skal ske efter gældende byggeblad og der skal være indsat et dyrehold svarende til fuld udnyttelse.

Af bilag 1 fremgår en sammenskrivning af alle gældende vilkår fra miljøgodkendelserne fra den 17. august 2010, 3. marts 2011 og nærværende miljøgodkendelse.

## 5 Klagevejledning

Tillæg til miljøgodkendelsen kan påklages til Natur- og Miljøklagenævnet i henhold til § 76 i Husdyrloven af de klageberettigede, der fremgår af lovens §§ 84 -87.

Eventuel klage stiles skriftligt til Natur- og Miljøklagenævnet, men sendes til Varde Kommune, Bytoften 2, 6800 Varde. Klagen skal være Varde Kommune i hænde senest den 20. marts 2014, kl. 15:30 (4 uger efter offentliggørelsen). Varde Kommune videresender klagen til Natur- og Miljøklagenævnet umiddelbart efter klagefristens udløb.

Der gøres opmærksom på, at en klage over tillæg til miljøgodkendelsen ikke har opsættende virkning på muligheden for at anvende miljøgodkendelsen, med mindre Natur- og Miljøklagenævnet bestemmer andet.

Det er en betingelse for Natur- og Miljøklagenævnets behandling af en klage, at der indbetales et gebyr til Natur- og Miljøklagenævnet.

Vejledning om gebyrordningen kan findes på Natur- og Miljøklagenævnets hjemmeside.

Såfremt afgørelsen ønskes indbragt for domstolene, skal søgsmål være anlagt inden 6 måneder fra afgørelsens offentliggørelse samt være i overensstemmelse med § 26 i forvaltningsloven.



## 6 Offentliggørelse

Tillæg til miljøgodkendelsen vil blive offentliggjort på Varde Kommunes hjemmeside i perioden fra 20. februar til den 20. marts 2014.

Se: [www.vardekommune.dk/miljo](http://www.vardekommune.dk/miljo)

På vegne af Varde Kommune og Stine Bundgaard Pedersen den 17. februar 2014.

Klaudi Andresen  
Miljømedarbejder

### Kopi sendt til:

- KHL, Lars Schmidt e-mail: [las@khl.dk](mailto:las@khl.dk)
- Sundhedsstyrelsen, Embedslægeinstitutionen Syddanmark, Sorsigvej 35, 6760 Ribe, e-mail: [syd@sst.dk](mailto:syd@sst.dk)
- Danmarks Fiskeriforening, Nordensvej 3, Taulov, 7000 Fredericia, e-mail: [mail@dkfisk.dk](mailto:mail@dkfisk.dk)
- Ferskvandsfiskeriforeningen for Danmark, v. Niels Barslund, Vormstrupvej 2, 7540 Haderup, e-mail: [nb@ferskvandsfiskeriforeningen.dk](mailto:nb@ferskvandsfiskeriforeningen.dk)
- Arbejderbevægelsens Erhvervsråd, Reventlowsgade 14,1, 1651 Kbh.V, e-mail: [ae@aeraadet.dk](mailto:ae@aeraadet.dk)
- Forbrugerrådet, Fiolstræde 17, 1017 Kbh.K, e-mail: [fbr@fbr.dk](mailto:fbr@fbr.dk)
- Det Økologiske Råd, Blegdamsvej 4B, 2200 Kbh.N, e-mail: [husdyr@ecocouncil.dk](mailto:husdyr@ecocouncil.dk)
- Danmarks Sportsfiskerforbund, Skyttevej 4, 7182 Bredsten, e-mail: [post@sportsfiskeren.dk](mailto:post@sportsfiskeren.dk)
- Danmarks Naturfredningsforening, Masnedøgade 20, 2100 København Ø, e-mail: [dnvarde-sager@dn.dk](mailto:dnvarde-sager@dn.dk)
- Dansk Ornitologisk Forening, Vesterbrogade 140, 1620 Kbh.V, e-mail: [natur@dof.dk](mailto:natur@dof.dk) samt lokalforeningen for sydvestjylland e-mail: [varde@dof.dk](mailto:varde@dof.dk)

## 7 Miljøteknisk beskrivelse og vurdering

### 7.1 Beliggenhed

Husdyrbruget ligger på adressen Troesmosevej 24, 6800 Varde. Se tidligere meddelt miljøgodkendelse fra den 17. august 2010 for nærmere beskrivelse.

### 7.2 Afstandskrav

I miljøgodkendelsen meddelt den 17. august 2010 har Varde Kommune vurderet at alle afstandskrav er overholdt. Der er i den forbindelse stillet vilkår til sløjfning af en boring.

### 7.3 Landskab og kulturmiljø

Der er ikke ændringer til projektets udformning i forbindelse med dette til tillæg til miljøgodkendelse. Husdyrbrugets placering i forhold til landskab, kulturmiljøer mm. fremgår af miljøgodkendelsen fra den 17. august 2010.

### 7.4 Dyreholdets størrelse før og efter udvidelsen

Der sker ikke ændringer i det allerede godkendte dyrehold fra den 17. august 2010.

I tabel 1 herunder ses det godkendte dyrehold.

Dyreart	Før udvidelse			Efter udvidelsen		
	Antal	Stipladser	DE	Antal	Stipladser	DE
Smågrise (7,2-30 kg)	9.400	1.450	43,38	11.800	1.875	54,46
Slagtesvin eller polte (30-80 kg)	-	-	-	8.700	2.824	137,26
Slagtesvin eller polte (30-107 kg)	-	-	-	3.100	775	87,37
Slagtesvin eller polte (32-102 kg)	6.850	1.700	175,93	-	-	-
<b>I alt</b>			249,9			279,09

Tabel 3: Antal dyr før og efter udvidelsen

### 7.5 Indretning

Indretning af husdyrbruget fremgår af beskrivelsen i miljøgodkendelsen fra den 17. august 2010 og af tillæg til miljøgodkendelsen fra den 3. marts 2011.

### 7.6 Husdyrgødning - produktion, opbevaring og udbringning

Der sker ingen ændringer i produktionen og opbevaringen af husdyrgødning i forhold til det beskrevet i miljøgodkendelsen fra den 17. august 2010.

## 7.7 Lugt

Der sker ingen ændringer i de beregnede geneafstande for lugt i miljøgodkendelsen fra den 17. august 2010.

## 7.8 Støj

I forbindelse med dette tillæg til miljøgodkendelse sker der ikke ændringer af støjgener fra husdyrbruget i forhold til det beskrevet i miljøgodkendelsen fra den 17. august 2010.

## 7.9 Transport

Der sker ingen ændringer af antallet og typerne af transportere i forbindelse med dette tillæg til miljøgodkendelse i forhold til det allerede godkendte i miljøgodkendelsen fra 17. august 2010.

# 8 Nabohøring

Projektet er udover ansøger og dennes konsulent sendt til høring hos følgende naboer/partner i perioden fra den 13. januar til den 3. februar 2014:

- Møllebakken 30, 6800 Varde (ejer af Troesmosevej 21)
- Knoldeflodvej 77, 6800 Varde
- Vardevej 52, 6818 Årre (ejer af Knoldeflodvej 68)
- Knoldeflodvej 69, 6800 Varde
- Knoldeflodvej 67, 6800 Varde
- Knoldeflodvej 66, 6800 Varde
- Ulvemosevej 6, 6800 Varde
- Møllebakken 24, 6800 Varde (ejer af Ulvemosevej 8)
- Ulvemosevej 9, 6800 Varde
- Ulvemosevej 10, 6800 Varde
- Ådalsvænget 7, 6800 Varde (ejer Ulvemosevej 12)
- Vestervangvej 8, 6800 Varde
- Vestervangvej 7, 6800 Varde
- Vestervangvej 5, 6800 Varde
- Vestervangvej 4, 6800 Varde
- Møgelbjergvej 15, 6800 Varde (ejer af Vestervangvej 2)
- Møllebakken 42, 6800 Varde (ejer af Vestervangvej 2)
- Vestervangvej 6, 6800 Varde

I forbindelse med nabohøringen har Varde Kommune ikke modtaget bemærkninger.

# 9 Samlet vurdering

På baggrund af ovenstående vurderer Varde Kommune, at det ansøgte projekt ikke vil medføre en væsentlig påvirkning af miljøet, naturen og naboerne sammenholdt med den nuværende produktion, hvis de i miljøgodkendelsen opstillede vilkår overholdes.

Varde Kommune vurderer, at der kan meddeles godkendelse til det ansøgte da:

- Der er truffet de nødvendige foranstaltninger til, at forebygge og begrænse forurening ved anvendelse af den bedste tilgængelige teknik.
- Husdyrbruget i øvrigt kan drives på stedet uden at påvirke omgivelserne på en måde, som er uforenelig med hensynet til omgivelserne.
- Udvidelse og drift af husdyrbruget ikke medfører væsentlige virkninger på miljøet

## Bilag 1

Herunder fremgår en sammenskrivning af alle gældende vilkår for husdyrproduktionen på Troesmosevej 24. Efter hvert vilkår er der angivet med årstal, om vilkåret har oprindelse i miljøgodkendelsen fra den 17. august 2010, 3. marts 2011 eller nærværende miljøgodkendelse.

### 4.1 Årsproduktion

- a. Husdyrbruget har tilladelse til et dyrehold på maksimalt 279,09 dyreenheder (DE) der fordeler sig normalt med 11.800 smågrise (7,2-30 kg), 8.700 polte (30-80 kg), 3.100 slagtesvin/polte (30-107 kg) på ejendommen på Troesmosevej 24, 6800 Varde. Årsproduktion opgøres på basis af planåret (1.august til 31.juli). (2010)
- b. Det tillades, at der i de enkelte dyregrupper kan forekomme afvigelser i DE på plus, minus 10 %, så længe det maksimale antal DE på 279,09 ikke overskrides. (2010)

### 4.2 Drift og Indretning

- a. Husdyrbrugets drift og indretning skal være i overensstemmelse med de oplysninger der fremgår af den vedlagte miljøtekniske beskrivelse, med mindre andet fremgår af godkendelsens vilkår. (2010)
- b. Godkendelsen omfatter samtlige landbrugsmæssige aktiviteter på ejendommen Troesmosevej 24. Til ejendommen er tilknyttet husdyrproduktionen vedrørende CHR nr. 45468. (2010)
- c. Varde Kommune tillader, at byggeriet og besætningsudvidelsen kan ske over en femårig periode. (2010)
- d. Den nye stalds (bygning 3) gyllekanaler skal forsynes med gyllekølingsanlæg, i alt 1.290 m<sup>2</sup>. Etablering skal ske jf. Miljøstyrelsens BAT-blad "Køling af gyllen i svinestalde". (2010)
- e. Den nye stald (bygning 3) til slagtesvin og polte med drænet gulv og spalter (33/67) samt gyllekøling skal være opført senest den 17. august 2015. Etablering skal ske efter gældende byggeblad og der skal være indsat et dyrehold svarende til fuld udnyttelse. (2014)
- f. Den nye gyllebeholder (bygning 8) skal være færdigopført senest 5 år efter denne miljøgodkendelse er trådt i kraft. (2010)
- g. De to nye fodersiloer skal være opført senest 5 år fra denne miljøgodkendelse er trådt i kraft. (2010)
- h. De to nye kornsiloer skal være opført senest 5 år fra denne miljøgodkendelse er trådt i kraft. (2010)
- i. Foderblandinger til alle dyregrupper skal være tilsat fytase, og det gennemsnitlige fosforindhold i foderet for den enkelte dyregruppe, med undtagelse af avlsdyr, må ikke overstige BREF-notens samlede indhold af fosfor pr. foderenhed for den tilhørende dyregruppe. (2010)
- j. Vaske- og fyldepladsen ved den nye gyllebeholder skal etableres efter gældende byggeblad. (2010)

### 4.3 Landskabsinteresser

- a. Udformning, arkitektur og materialevalg af nybyggeri skal følge beskrivelse i ansøgningsmaterialet. Den nye stald og gyllebeholder skal opføres i elementer af søsten. Den nye stalds grundplan må højst være ca. 1.780 m<sup>2</sup> og højden ca. 8 m. Gyllebeholderen må maksimalt kunne rumme 4.700 m<sup>3</sup>. (2010)
- b. Bygningerne skal opføres i afdæmpede farver og i ikke reflekterende materiale. (2010)
- c. Den eksisterende beplantning og læhegn omkring gårdanlægget skal forsøges bevaret. Hvis dette ikke er muligt, skal der genplantes med hjemmehørende og egnskarakteristiske træer og buske. Plantningen og vedligeholdelsen af beplantningen skal foregå efter de retningslinjer, som fremgår af Skov -info nr. 13 om træer og buske til skovbryn, læhegn og vildtplanter fra Skov- og Naturstyrelsen. (2010)

### 4.4 Information og ændringer på husdyrbruget

- a. Ændringer i ejerforhold (eller hvem der har ansvar for driften) skal meddeles til Varde Kommune senest 1. måned efter, det har fundet sted. (2010)
- b. Drifts-, indretnings- eller bygningsmæssige ændringer, der er relevante i forhold til godkendelsen, skal anmeldes til Varde Kommune inden gennemførelsen. Varde Kommune vurderer om de aktuelle planer for ændring/udvidelse kan ske indenfor rammerne af denne godkendelse. (2010)
- c. De vilkår der vedrører driften, skal være kendt af de ansatte, der er beskæftiget med den pågældende del af driften. Et eksemplar af miljøgodkendelsen skal til enhver tid være tilgængeligt for de personer, der har ansvaret for husdyrbrugets daglige drift. (2010)

### 4.5 Ammoniakreducerende tiltag og foder

- a. For at kunne opnå en reduktion på 25 % i den nye stald (bygning 3) til polte skal der i gennemsnit over året køles med 28,3 W/m<sup>2</sup>. Varmepumpen skal kunne levere en køleeffekt på mindst 56,3 kW. (2010)
- b. Anlægget for gyllekøling skal være i drift 8.760 timer/år og være forsynet med en timetæller på varmepumpen. Gennemsnitligt skal varmepumpens faktiske driftstid være 6.200 timer pr. år. Den månedlige driftstid, hvor varmepumpen kører, skal indføres i en driftsjournal. (2010)
- c. Foderblandinger til alle dyregrupper skal være tilsat fytase, og det gennemsnitlige fosforindhold i foderet for den enkelte dyregruppe, med undtagelse af avlsdyr, ikke må overstige BREF-notens samlede indhold af fosfor pr. foderenhed for den tilhørende dyregruppe. (2010)
- d. Type 2 korrektion for slagtesvinene fra 30 kg til 80 kg for kvælstof må højst være 0,57 beregnet ud fra formel i bilag 1 (maksimalt 139,5 g råprotein/FE). Type 2 korrektionen skal opgives i gødningsregnskabet. (2011)
- e. Type 2 korrektion for slagtesvinene fra 30 kg til 107 kg for kvælstof må højst være 0,87 beregnet ud fra formel i bilag 1 (maksimalt 139,5 g råprotein/FE). Type 2 korrektionen skal opgives i gødningsregnskabet. (2011)
- f. Alle dyr fra 30-80 kg (bygning 2 og 3 på figur 4 i den meddelte miljøgodkendelse fra den 17. august 2010) må højst få 139,5 g råprotein/FE. (2011)

## 4.6 Opbevaring og håndtering af husdyrgødning

- a. Gyllebeholderne skal jævnligt, og mindst én gang årligt, visuelt kontrolleres for skader og brud, herunder kabelbrud. Evt. brud eller skader skal straks udbedres. (2010)
- b. Udbringning af gylle skal ske i overensstemmelse med god landmandspraksis, således at lugtgener søges begrænset mest muligt. (2010)
- c. Påfyldning af gylle til gyllevogn o.l. skal altid ske under opsyn. (2010)
- d. I forbindelse med påfyldning af gylle fra gyllebeholdere må der ikke spildes gylle således, at der er fare for forurening af grund- eller overfladevand - herunder vandløb eller søer. (2010)

## 4.7 Lugt

- a. Husdyrbrugets drift må ikke medføre lugtgener, der af tilsynsmyndigheden vurderes at være væsentlige uden for virksomhedens skel. (2010)
- b. Hele ejendommen og dens omgivelser skal renholdes således, at luft- og lugtgener begrænses mest muligt. (2010)
- c. Såfremt tilsynsmyndigheden skønner, at lugtgener i omgivelserne vurderes at være væsentligt større end der kan forventes ifølge grundlaget for miljøvurderingen, skal husdyrbruget lade foretage undersøgelse af muligheder for begrænsning af lugtkilder og/eller behandling af afkastluften. Undersøgelsens omfang vil blive fastsat af tilsynsmyndigheden på baggrund af en konkret vurdering af sagen. Lugtundersøgelser kan maksimalt kræves én gang pr. år. Virksomheden afholder selv omkostningerne til dokumentation, undersøgelser og målinger. (2010)

## 4.8 Støj

- a. Husdyrbruget bidrag til støjbelastningen må, ved udendørs opholdsarealer ved boliger beliggende i landzone uden for eget skel, ikke overskride de anførte værdier 1,5 meter over terræn i frit felt: (2010)

Tidspunkt	Støjgrænser	Reference tidsrum
<b>Dag</b>		
Mandag - fredag kl. 07 - 18	55 dB(A)	8 timer
Lørdag kl. 07 - 14	55 dB(A)	7 timer
Lørdag kl. 14 - 18	45 dB(A)	4 timer
Søn- og helligdag kl. 07 - 18	45 dB(A)	8 timer
<b>Aften</b>		
Alle dage kl. 18 - 22	45 dB(A)	1 time
<b>Nat</b>		
Alle dage kl. 22 - 07	40 dB(A)	½ time

Tabel 1. Støjgrænser

- b. Støjens maksimalværdi må om natten ikke overstige ovenstående grænseværdier med mere end 15 dB(A) ved alle beboelser. (2010)
- c. Ved dokumentation for overholdelse af støjvilkår skal der ses bort fra kortvarig sæsonafhængig kørsel udenfor ejendommen f.eks. pløjning og høst. (2010)
- d. Hvis tilsynsmyndigheden vurderer det nødvendigt, skal husdyrbruget dokumentere, at støjvilkåret er overholdt. Dokumentationen skal belyse støjbelastningen med husdyrbruget i fuld repræsentativ drift. Dette kan dog højst kræves en gang årligt, såfremt støjgrænserne i tabel 1 overholdes. (2010)

Dokumentationen skal ske i form af resultat af en støjmåling udført efter retningslinierne i Miljøstyrelsens vejledning nr. 5 og 6/1984, eller efter en beregning udført efter den nordiske beregningsmetode for ekstern støj fra virksomheder jf. Miljøstyrelsens vejledning nr. 5/1993. Ved ændringer skal den nyeste vejledning anvendes. (2010)

Er dokumentationen udført som beregning, skal den indeholde de oplysninger om beregningsforudsætningerne, som er nødvendige for vurdering af rigtigheden af beregningsresultaterne. Er dokumentationen udført som måling, skal driftsforholdene under målingen beskrives. Som udgangspunkt accepteres en ubestemthed på de målte eller beregnede støjbelastninger på max. +/- 3 dB(A). (2010)

- e. Målingerne eller beregningerne skal udføres af en person eller et laboratorium, som er akkrediteret af DANAK eller godkendt af Miljøstyrelsen til "Måling – ekstern støj". (2010)
- f. Resultaterne skal sendes til tilsynsmyndigheden senest 1 måned efter målingernes gennemførelse. (2010)

#### **4.9 Støv**

- a. Driften må ikke medføre væsentlige støvgener uden for ejendommens eget areal. (2010)

#### **4.10 Transport**

- a. Transport til og fra husdyrbruget skal fortrinsvis foregå i dagtimerne. I forbindelse med kortvarige sæsonbetonede arbejder som f.eks. høst og gødningsudkørsel tillades kørsel udenfor dagtimerne, disse transporter i højsæsonen skal så vidt muligt tilrettelægges udenfor de tidlige og sene timer. (2010)
- b. På den sydligste del af grusvejen i mellem staldanlægget på Troesmosevej 24, 6800 Varde og asfaltvejen, Ulvemosevej (se bilag 1) må de 99 ekstra gylletransporter kun køres i dagtimerne i mellem kl. 07.00 og 18.00. Kørslerne skal fortrinsvis foregå på hverdage. (2010)
- c. Ved transport af gylle på offentlige veje skal gyllevognens åbninger være forsynet med låg eller lignende, således at spild ikke kan finde sted. Skulle der alligevel ske spild af gylle, skal dette straks opsamles. (2010)

#### **4.11 Skadedyr**

- a. Der skal på ejendommen foretages effektiv fluebekæmpelse i overensstemmelse med de til enhver tid nyeste retningslinier fra Statens Skadedyrlaboratorium. (2010)

- b. Opbevaring af foder skal ske på sådan en måde, så der ikke opstår risiko for tilhold af skadedyr. (2010)

#### **4.12 Spildevand og overfladevand**

- a. Der skal ved udledning af tagvand til vandløb og dræn forefindes en udledningstilladelse. Ansøgningen herom skal være Varde Kommune i hænde senest 2 måneder efter denne godkendelses meddelelse. (2010)
- b. Der skal ved udledning af tagvand til nedsivningsanlæg forefindes en nedsivningstilladelse. Ansøgningen herom skal være Varde Kommune i hænde senest 2 måneder efter denne godkendelses meddelelse. (2010)

#### **4.13 Markvandingsboring**

- a. Markvandingsboring beliggende ved eksisterende stald, bygning 1 skal sløjfes. De fornødne anmeldelser m.v. om dette, skal sendes til relevant afdeling i Varde Kommune senest en måned efter meddelelse af miljøgodkendelsen. (2010)

#### **4.14 Oplag af olie, pesticider og øvrige kemikalier**

- b. Opbevaring af kemikalier, samt spildolie og kemikalieaffald, skal foregå i rum med fast bund og uden mulighed for forurening af jord, afløbssystem, grundvand og vandløb. (2010)
- c. Opbevaring af diesel /fyringsolie i overjordiske tanke skal til enhver tid ske i en typegodkendt beholder, på fast og tæt bund, således at spild kan opsamles, og at der ikke er mulighed for afløb til jord, kloak, overfladevand eller grundvand. (2010)
- d. Olie- og kemikalieaffald samt andet farligt affald skal afleveres til godkendt modtager, jf. Varde Kommunes regulativ for farligt affald. (2010)

#### **4.15 Affald**

- a. Animalsk affald og døde dyr skal fjernes fra ejendommen inden der opstår kadaverøse forandringer, der kan give anledning til lugtgener eller andre uhygiejniske forhold. Affaldet skal bortskaffes til autoriseret destruktionsanstalt. (2010)
- b. Medicinrester og tom medicinemballage leveres retur til dyrlæge, apotek eller anden godkendt modtager. Klinisk affald (sprøjte og kanyler og andre skarpe genstande) skal afhentes/ afleveres efter behov, dog mindst 1 gang årligt. (2010)
- c. Erhvervsaffald skal håndteres i overensstemmelse med Varde Kommunes til enhver tid gældende regulativ for erhvervsaffald. (2010)
- d. Dagrenovation skal håndteres i overensstemmelse med Varde Kommunes til enhver tid gældende regulativ for dagrenovation. (2010)

#### **4.16 Lys**

- a. Driften må ikke medføre væsentlige lysgener uden for ejendommens eget areal. (2010)
- b. Udendørs lyskilder ved anlæggene skal påmonteres bevægelsescensor. Udendørs lyskilder skal endvidere være afskærmet mod opadrettede lysstråler, så lysforurening af nattehimmelen undgås. (2010)



#### **4.17 Egenkontrol**

- a. Dokumentation skal opbevares samlet, i papirform eller elektronisk, og være lettilgængelige for tilsynsmyndigheden. (2010)
- b. Dokumentation skal fremvises til tilsynsmyndigheden på forlangende og skal gemmes minimum 5 år. (2010)
- c. Der skal være dokumentation for ejendommens produktion samt afsat og udbragt husdyrgødning. (2010)
- d. Der skal ske en årlig registrering af vand- og elforbrug. (2010)
- e. Gyllekølingsanlæg skal holdes intakt og der føres logbog over timetæller, drift og service. Enhver type af driftsstop noteres sammen med årsagen dertil. Logbog opbevares i 5 år og skal fremvises ved forespørgsel af tilsynsmyndigheden. (2010)

#### **4.18 Bedste tilgængelige teknik**

- a. Anlæg der er særligt energiforbrugende skal kontrolleres og vedligeholdes således, at de altid kører energimæssigt optimalt. (2010)
- b. Der skal etableres gyllekøling i stald 3 i henhold til BAT-blad: Køling af gylle i svinestalde (Sv.St.01). (2010)
- c. I eksisterende stald (stald 2) skal der implementeres, hvad Miljøstyrelsen anerkender som værende BAT ved næste gennemgribende renovering. (2010)

#### **4.19 Uheld og Risici**

- a. Alle uheld og driftsforstyrrelser, herunder evt. spild på udendørs arealer, der kan medføre forøget forurening eller indebære fare herfor, skal straks meddeles alarmcentralen (tlf.: 112) og efterfølgende Varde Kommune, Miljø (7994 6800). (2010)
- b. Der skal forefindes en opdateret beredskabsplan på husdyrbruget, som fortæller, hvornår og hvordan der skal reageres ved uheld, der kan medføre konsekvenser for det eksterne miljø. Planen skal være tilgængelig og synlig for ejendommens ansatte og andre, der arbejder på bedriften. (2010)

#### **4.20 Ophør**

- a. Ophører udnyttelse af godkendelsen helt eller delvist i tre på hinanden følgende år bortfalder den del der ikke har været udnyttet de seneste tre år. Dog er der mulighed for sanering af besætningen over maksimalt en 12 måneders periode med efterfølgende produktionsnedgang til følge. Dette anses ikke for at være manglende udnyttelse af godkendelsen. Varde kommune skal orienteres ved sanering af besætningen. (2010)
- b. Ved ophør af driften, skal tilsynsmyndigheden orienteres. (2010)
- c. Ved ophør af driften, skal der træffes de nødvendige foranståetninger for at undgå forureningsfare, alle opbevaringsanlæg tømmes og rengøres og ejendommen skal fremstå i miljømæssig god stand. (2010)