



Kolding Kommune

REVURDERING

AF MILJØGODKENDELSE AF DEN 2. APRIL 2008

TIL GELBALLEVEJ 56, 6640 LUNDERSKOV

Husdyrbrugsloven

§ 39, jf. § 41

Lov nr. 1572 af
20. dec. 2006 jf.
lovbek. nr. 256 af
21. marts 2017 om
miljøgodkendelse
m.v.
af husdyrbrug.

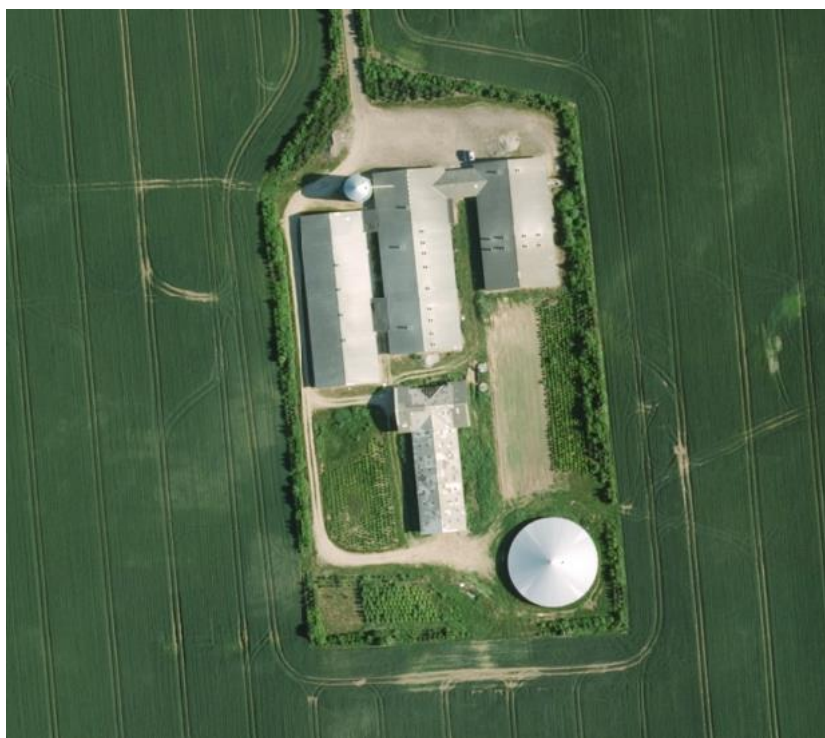

Dato for gyldighed
26. juli 2017

Kolding Kommune
Landbrug
Nytov 11
6000 Kolding
Telefon 79797439
Landbrug@kolding.dk
www.kolding.dk

INDHOLDSFORTEGNELSE

1	Indledning	3
2	Sammenfatning og samlet vurdering	4
2.1	Revurdering af miljøgodkendelse.....	4
2.2	Afgørelse om revurdering.....	4
2.3	Offentlighed.....	4
3	Generelle forhold	6
3.1	Beskrivelse af husdyrbruget og projektet.....	6
3.2	Meddelelsespligt – anlæg, ejerforhold.....	6
3.3	Gyldighed, retsbeskyttelse og næste revurdering.....	6
4	Vilkår for afgørelsen	7
5	Baggrund for afgørelsen.....	9
5.1	Husdyrproduktionen	9
5.2	Staldanlæg og opbevaring af gødning.....	9
5.3	Fodring og foderopbevaring.....	10
5.4	Spildevand, affald, transport og forebyggende foranstaltninger mv.	10
5.5	Lugt.....	11
5.6	Naturbeskyttelse, habitatvurdering, bilag IV og arealdriften.....	11
5.7	Tilsyn og egenkontrol	12
6	Anvendelse af Bedst Tilgængelig Teknik (BAT).....	13
7	Konklusion og afgørelse	17
8	Klage- og søgsmålsvejledning og underretning	18
8.1	Klagevejledning og søgsmål.....	18
8.2	Underretning om revurderingen.....	18

DATABLAD

ANSØGER

Navn	Søren Kjær Poulsen
Adresse	Gelballevej 56, 6640 Lunderskov
Telefonnr.	40135188
E-mail	skp@gelballe.dk

VIRKSOMHED

Navn	Dortheasminde
Adresse	Gelballevej 56, 6640 Lunderskov
Ejendomsnr.	6210251466
Matr. nr.	28a m.fl., Lunderskov By, Skanderup
CVR-nr.	12027435
CHR-nr.	71699

KONSULENT

Navn	Lene Egtved Andersen, Kolding Herreds Landbrugsforening
Adresse	Niels Bohrsvej 2, 6000 Kolding
Telefonnr.	76 34 17 88
E-mail	lea@khl.dk

TILSYNSMYNDIGHED

Navn	Kolding Kommune, By- og Udviklingsforvaltningen
Adresse	Nytorv 11, 6000 Kolding
Telefonnr.	79 79 74 39
E-mail	landbrug@kolding.dk
Hjemmeside	www.kolding.dk/landbrug
Kvalitetssikring	Tine HV. Steensen, Kolding Kommune
Journalnummer	16/3715

MILJØGODKENDELSE

Miljøgodkendelse	Miljøgodkendelse gældende fra den 2. april 2008
Revurdering	Revurdering af miljøgodkendelse gældende fra 26. juli 2017

1 INDLEDNING

Miljøgodkendelser af husdyrbrug meddelt efter Miljøbeskyttelseslovens kapitel 5 skal regelmæssigt tages op til revurdering og om nødvendigt ajourføres i lyset af den teknologiske udvikling. Den første revurdering sker 8 år efter miljøgodkendelsen er meddelt, og de efterfølgende revurderinger skal ske mindst hvert 10. år.

Det fremgår af husdyrbrugslovens § 41, at revurderingen gennemføres ved påbud efter husdyrbrugslovens § 39. Revurderingen skal resultere i en afgørelse, hvor vilkårene i den oprindelige godkendelse enten skærpes ved påbud eller i en afgørelse, hvor der ikke findes anledning til at skærpe.

En revurderingsafgørelse er ikke en ny godkendelsehandling. Derfor kan en revurdering ikke indebære en udvidelse eller ændring af den oprindelige godkendelse, der kan medføre forøget forurening.

Et af formålene med den regelmæssige revurdering er, at det løbende sikres, at husdyrbrugets indretning og drift fortsat er baseret på anvendelse af den bedste tilgængelige teknik (BAT). BAT skal sikre, at forureningen fra husdyrbruget til stadighed begrænses mest muligt. Der skal således stilles skærpede vilkår, hvis væsentlige ændringer i BAT skaber mulighed for betydelig nedbringelse af emissionerne af ammoniak og fosfor, uden det medfører uforholdsmæssige store omkostninger for landmanden.

Revurderingen giver ikke mulighed for at gennemføre vurderinger efter habitatbekendtgørelsens § 7, ligesom husdyrgodkendelsesbekendtgørelsen ikke giver hjemmel til, at bekendtgørelsens beskyttelsesniveauer skal gælde i revurderingssager i forhold til natur bortset fra totaldepositionen af ammoniak på kategori 1- og kategori 2-naturtyper. Vilkår i forbindelse med revurdering af hensyn til den omkringliggende natur skal derfor udelukkende gennemføres i overensstemmelse med princippet om BAT.

Påbud – ud over, hvad der følger af BAT – skal således være begrundet i en væsentlig forurening, hvor der er fremkommet nye oplysninger om forureningens skadelige virkning, der ikke kunne forudses ved godkendelsens meddelelse eller forureningen i øvrigt går ud over det, der blev lagt til grund ved godkendelsens meddelelse.

2 SAMMENFATNING OG SAMLET VURDERING

2.1 REVURDERING AF MILJØGODKENDELSE

Revurderingen gælder for alle landbrugsmæssige aktiviteter på ejendommen Gelballevej 56, 6640 Lunderskov. Til ejendommen er tilknyttet husdyrproduktion med CHR-nr. 71699. Ejendommen er ejet af Søren Kjær Poulsen, og under CVR nr. 25960661 drives denne og ejendommen Egeskovvej 24. Bedriften drives konventionelt.

Ejendommen er første gang blevet miljøgodkendt den 2. april 2008.

I henhold til husdyrgodkendelsesbekendtgørelsens § 38 skal godkendelser meddelt efter husdyrbrugsloven regelmæssigt og mindst hvert 10. år tages op til revurdering. Første gang dog efter 8 år, hvor husdyrbruget ikke længere er tillagt retsbeskyttelse bortset fra vilkår fastsat i senere tillæg.

Der er siden miljøgodkendelsen i 2008 sket en ændring af dyreholdet ved en anmeldelse i 2014, hvor den gældende produktionstilladelse blev fastlagt. Produktionstilladelsen er en samlet årlig produktion på 841 årssøer, 628 smågrise (7,3-30 kg) og 629 slagtesvin (30-107 kg), hvilket svarer til 210,8 DE (2014-tal).

Denne revurdering tager udgangspunkt i ejendommens gældende miljøgodkendelse samt de supplerende oplysninger, som ansøger og konsulent har indsendt via www.husdyrgodkendelse.dk som fiktiv beregningskema nr. 89560 og 101244 (indsendt hhv. den 23. juni 2016 og den 4. juli 2017).

Revurderingen giver ikke tilladelse til at øge eller ændre dyreholdet, og der er derfor ikke tale om nogen merpåvirkning af omgivelserne. Revurderingen er baseret på oplysningerne i ansøgningen samt efterfølgende beregninger og betinget af, at de stillede vilkår efterleves.

2.2 AFGØRELSE OM REVURDERING

Kolding Kommune har revurderet miljøgodkendelsen af ejendommen Gelballevej 56, 6640 Lunderskov. Revurderingen fastsætter de vilkår, der skal gælde for den fortsatte drift af ejendommen (jf. kapitel 4). Afgørelsen træffes med hjemmel i husdyrbrugslovens § 39, jf. § 41.

Revurderingen er en tilladelse til, at virksomheden fortsat kan producere på de gældende vilkår suppleret med eventuelle nye vilkår meddelt ved påbud (jf. kapitel 4).

Vilkår træder i kraft straks ved meddelelse af afgørelsen med mindre andet fremgår i det enkelte vilkår. Revurderingen ændrer ikke regelgrundlaget for kontinuitetsbrud for miljøgodkendte husdyrbrug.

Revurderingen indeholder en sammenfatning samt kommunens bemærkninger og vurdering af den eksisterende produktion set i lyset af den teknologiske udvikling, siden godkendelsen blev meddelt.

2.3 OFFENTLIGHED

Ifølge husdyrgodkendelsesbekendtgørelsen skal kommunen lade offentligheden vide, når den indleder en revurdering. Denne indledning af revurderingen har været annonceret på kommunens hjemmeside i perioden fra den 23. november 2016 til den 7. december 2016 med en henvisning i Kolding Ugeavis.

Når et udkast til revurderingen af miljøgodkendelsen foreligger, vil enhver, der har bedt om udkastet under den indledende annoncering, få lejlighed til at kommentere dette inden for en frist på 3 uger efter modtagelse af udkastet. Ingen har anmodet om at få udkastet tilsendt i offentlighedsfasen.

Ansøger og konsulent har modtaget udkastet til revurdering i perioden fra den 29. juni 2017 til den 20. juli 2017. De har sendt ansøgningsskema 101244 ind som et høringssvar, for at revurderingen følger de nyeste normer.

Kolding Kommune har vurderet, hvorvidt der er parter, der er individuelt berørt af afgørelsen jf. Forvaltningslovens § 19. Det er vurderet, at der ikke er parter i den aktuelle afgørelse.

Afgørelsen om revurdering af miljøgodkendelsen af den 2. april 2008 er gældende fra den 26. juli 2017. Afgørelsen er offentlig annonceret på kommunens hjemmeside med en henvisning i Kolding Ugeavis den 26. juli 2017. Afgørelsen er fremsendt til elektroniske parter. Klagefristen er den 23. august 2017 (se klagevejledning i afsnit 8).

3 GENERELLE FORHOLD

3.1 BESKRIVELSE AF HUSDYRBRUGET OG PROJEKTET

Revurderingen omfatter alle landbrugsmæssige aktiviteter på ejendommen Gelballevej 56, 6640 Lunderskov.

Til ejendommen er tilknyttet husdyrproduktion med CHR-nr. 71699. Ejendommen er ejet af Søren Kjær Poulsen, og under CVR nr. 25960661 drives denne og ejendommen Egeskovvej 24. Bedriften drives konventionelt.

Der foretages ikke godkendelsespligtige ændringer i forbindelse med den lovpligtige revurdering af ejendommens miljøgodkendelse. Ansøger har lavet tiltag, således kravet om BAT for den pågældende bedrift kan overholdes.

3.2 MEDDELELSESPLIGT – ANLÆG, EJERFORHOLD

Virksomheden skal drives i overensstemmelse med de oplysninger, der fremgår af ansøgningsmaterialet og den miljøtekniske beskrivelse og i henhold til godkendelsens vilkår. Ændring i ejerforhold eller driftsansvarlig skal meddeles til kommunen.

Denne revurdering af den oprindelige godkendelse skal være kendt af den daglige driftsansvarlige og andet personale med tilknytning til husdyrbruget. Et eksemplar af nærværende revurdering skal til enhver tid være tilgængelig for og kendt af de personer, der har ansvaret for virksomhedens indretning og drift.

Husdyrbruget må ikke udvides eller ændres bygnings- eller produktionsmæssigt uden forudgående anmeldelse til og tilladelse fra Kolding Kommune.

3.3 GYLDIGHED, RETSBESKYTTELSE OG NÆSTE REVURDERING

Den gennemførte revurdering giver anledning til, at Kolding Kommune ændrer en del vilkår i den gældende miljøgodkendelse og stiller supplerende vilkår. Desuden er vilkår, som ikke længere er aktuelle eller allerede udnyttet, taget ud af vilkårs-kataloget.

Vilkårene kan påklages jf. klagevejledningen i afsnit 8.

Bedriften skal til enhver tid leve op til gældende regler, love og bekendtgørelser, også selv om disse regler er skærpende i forhold til denne revurdering.

Bedriftens miljøgodkendelse skal, jf. § 38 i husdyrgodkendelsesbekendtgørelsen regelmæssigt og mindst hvert 10. år tages op til revurdering. Den næste regelmæssige revurdering er planlagt i 2026 med mindre der forinden er udgivet en BAT-konklusion, som husdyrbruget er forpligtet til at implementere.

4 VILKÅR FOR AFGØRELSEN

Vilkår markeret med blå skrift er nye vilkår, som er meddelt som påbud efter Husdyrbrugslovens § 39, jævnfør §§ 41. Vilkår uden farve er eksisterende vilkår fra den oprindelige godkendelse. Vilkårene kan påklages - se klagevejledningen i afsnit 8.

Husdyrproduktion

1. (Vilkår 3, Mgk som følge af anmeldelse i 2014) Husdyrbruget tillades drevet med et dyrehold på maksimalt 841 årssøer, 628 smågrise (7,3-30 kg) og 629 slagtesvin (30-107 kg), hvilket svarer til 210,8 DE (2014-tal).

Staldanlæg

2r. (Nyt vilkår, Rev 2017) Ventilationsanlægget skal i forbindelse med vask af stalde renholdes med henblik på optimal energimæssig drift.

3r. (Nyt vilkår, Rev 2017) Ventilationsanlægget skal hvert år gennemgås ved et årligt serviceeftersyn, der skal sikre en optimal styring af ventilationen. Dokumentation for udført service skal opbevares i 5 år og fremvises på forlangende.

4. (Vilkår 43, Mgk 2008) Gyllekøling: Der skal være timetæller på kølekompressoren i drægtighedsstalden (bygn. 1.1.6 – se bilag 3). Der skal være en driftstid på mindst 1.000 timer om året.

5r. (Nyt vilkår, Rev 2017) Læhegnet bestående af minimum 3-rækket beplantningsbælte skal til en hver tid vedligeholdes og opretholdes. Placeringen af læhegnet fremgår af bilag 3R.

Lageranlæg

6r. (Nyt vilkår, Rev 2017) Gyllebeholderen fra 2008 skal forsynes med fast overdækning i form af teltoverdækning med indvendigt skørt.

7r. (Nyt vilkår, Rev 2017) Åbning af teltdugen må kun ske i forbindelse med omrøring, tømning og udbringning af gylle.

8r. (Nyt vilkår, Rev 2017) Skader på teltoverdækningen skal repareres inden for en uge efter skadens opståen.

9r. (Nyt vilkår, Rev 2017) Såfremt en skade ikke kan repareres inden for en uge, skal der indgås aftale om reparation inden to hverdage efter skadens opståen. Tilsynsmyndigheden underrettes straks herom.

10r. (Nyt vilkår, Rev 2017) EGENKONTROL Der skal føres en logbog for gyllebeholderen, hvori eventuelle skader på teltoverdækningen noteres med angivelse af dato for skaden samt dato for reparation. Logbogen skal opbevares på husdyrbruget i mindst fem år og forevises på tilsynsmyndighedens forlangende.

Driftsforstyrrelser eller uheld

11r. (Nyt vilkår, Rev 2017) Beredskabsplanen, der fastlægger, hvornår og hvordan der skal reageres ved uheld, skal revideres årligt og skal kunne forevises ved miljøtilsyn på ejendommen. Planen skal være tilgængelig og synlig for ejendommens ansatte og andre, der arbejder på bedriften.

Egenkontrol og dokumentation

12. (Vilkår 82, Mgk 2008) Olieprodukter (olietanke), kemikalier og farligt affald skal opbevares i egnet emballage under tag, i lukkede beholdere, på fast bund og uden mulighed for afløb til kloak, dræn eller til jord, således at der ikke opstår risiko for forurening f.eks. med opsamlingsbakker eller lignende foranstaltninger, der kan indeholde hele indholdet af den største af beholderne.

13. (Vilkår 85, Mgk 2008) Tankning af diesel skal til enhver tid ske på en plads med fast og tæt bund, enten med afløb til olieudskiller eller således at spil kan opsamles, og at der ikke er mulighed for afløb til jord, kloak, overfladevand eller grundvand.

Egenkontrol og dokumentation

14r. (Nyt vilkår, Rev 2017) Husdyrbruget afholder selv omkostningerne til dokumentation, undersøgelser og målinger, som er anført i nærværende revurdering.

Husdyrbrugets ophør

15. (Vilkår 30, Mgk 2008) Ved ophør af bedriften skal stalde samt gødnings- og foderopbevaringsanlæg tømmes og rengøres. Kolding Kommune kontaktes før ophør med henblik på aftale om evt. fjernelse af produktionsudstyr og bygninger. Al miljøfarligt affald skal bortskaffes i overensstemmelse med kommunens affaldsregulativ.

Arealer (bortfalder den 1/8 2017)

16. (Vilkår 92, Mgk 2008) Udbringning af husdyrgødning må kun finde sted på de af kortbilag 2 anviste 228,59 ha udbringningsarealer. Nye udbringningsarealer skal senest anmeldes til kommunen inden 1. august inden planårets begyndelse og godkendes før ibrugtagning.

17. (Vilkår 93, Mgk 2008) På bedriftens arealer (se bilag 2) må der maksimalt udbringes husdyrgødning svarende til 1,28 DE pr. planår (1/8 til 31/7). Kommunen kan efter konkret vurdering tillade større dyretryk pr ha, såfremt der foreligger dokumentation for at ændringer ikke påvirker miljøet negativt. Der må max. modtages husdyrgødning svarende til 72 DE/år (7228 kg total N og 1407 kg P). Der skal bortføres husdyrgødning beregnet til 22 DE/år.

5 BAGGRUND FOR AFGØRELSEN

5.1 HUSDYRPRODUKTIONEN

MILJØTEKNISK REDEGØRELSE

Kolding Kommune har den 2. april 2008 meddelt miljøgodkendelse til Gelballevej 56, 6640 Lunderskov. Der er siden miljøgodkendelsen sket en ændring af dyreholdet ved en anmeldelse i 2014, hvor den gældende produktionstilladelse blev fastlagt.

Produktionstilladelsen er en samlet årlig produktion på 841 årssøer, 628 smågrise (7,3-30 kg) og 629 slagtesvin (30-107 kg), hvilket svarer til 210,8 DE (2014-tal).

KOMMUNENS BEMÆRKNINGER OG VURDERING

Revurderingen giver ikke tilladelse til at øge eller ændre dyreholdet, og der er derfor ikke tale om nogen merpåvirkning af omgivelserne.

Dyreenheder er beregnet efter de omregningsfaktorer i husdyrgødningsbekendtgørelsen, som er gældende på indsendelsestidspunktet for ansøgningen. Miljøvurderingerne er gennemført i forhold til antal dyr og den faktiske størrelse og sammensætning af dyreholdet på indsendelsestidspunktet, og revurderingen tager derfor afsæt heri, uagtet at der på et senere tidspunkt måtte ske ændringer i beregning af antal dyreenheder.

5.2 STALDANLÆG OG OPBEVARING AF GØDNING

MILJØTEKNISK REDEGØRELSE

Staldanlæggene fortsætter uændret (jf. tabel 1 og bilag 3R). Der ændres heller ikke på gyllebeholdere og opbevaringskapacitet.

Tabel 1. Oversigt over dyretype, stalddtype og effekten af gyllekøling på NH₃-reduktionen.

Stald	Dyrehold og stalddtype	NH ₃ -reduktion	Antal dyr	Stipladser	DE
1	Årsso, drægtighedsstald, løsgående, delvis spaltegulv	30 %	631	442	100,6
2	Årsso, løbestald + opdrætsstald, individuel opstaldning, delvis spaltegulv	-	210	147	33,5
	Slagtesvin (30-107 kg), løbestald + opdrætsstald, delvis spaltegulv, 25-49 % fast gulv	-	629	157	16,4
	Smågrise (7,3-30 kg), løbestald + opdrætsstald, to-klimastald, delvis spaltegulv	-	628	97	2,8
3	Årsso, farestald, kassestier, delvis spaltegulv	-	841	252	57,5
	I alt				210,8

KOMMUNENS BEMÆRKNINGER OG VURDERING

Der er tale om et lovligt eksisterende husdyrbrug. Staldanlægget skal i forbindelse med revurderingen dog leve op til miljøstyrelsens vejledende emissionsgrænseværdier for ammoniakemission. Da der er tale om en revurdering gælder det generelle krav til reduktion af ammoniaktab fra stald og lager ikke. Der sker ikke nogen godkendelsespligtige ændringer i forbindelsen med revurderingen af ejendommen.

Der ændres ikke på bedriftens praksis med opbevaring og håndtering af husdyrgødning.

5.3 FODRING OG FODEROPBEVARING

MILJØTEKNISK REDEGØRELSE

Ejendommen skal leve op til Miljøstyrelsens vejledende emissionsgrænseværdier for kvælstof og fosfor.

Tabel 2. BAT-krav for fosfor

Antal dyr og DE	Kg P pr. DE ab lager	BAT-krav (kg P pr. år ab lager)
841 søer i alt 191,62 DE	23,9	191,62 DE x 23,9 = 4.580 kg
628 smågrise i alt 2,76 DE	29,2	2,76 X 29,2 = 81 kg
629 slagtesvin i alt 16,37 DE	22,3	16,37 X 22,3 = 365 kg
BAT-niveau		5.026 kg

Ved at fodre efter normer fås en emission på 4.884 kg P. BAT-niveauet for fosfor er dermed overholdt.

Alt foder i besætningen vil blive hjemmeblandet, hvortil der anvendes den nyeste teknologi indenfor hjemmeblandingsanlæg. Dette giver en meget stor sikkerhed for at lave en nøjagtig fodersammensætning. Foderet vil blive sammensat med det lavest mulige proteinindhold og mineralsammensætning, som overholder de minimumsnormer, der er fastsat af Dansk Svineproduktion. Der vil i videst muligt omfang blive anvendt råvarer med høj fordøjelighed af protein og fosfor. Alle blandinger vil blive tilsat fytase efter normen for ikke varmebehandlet korn.

Opbevaring og håndtering af foder ændres i øvrigt ikke.

KOMMUNENS BEMÆRKNINGER OG VURDERING

Kolding Kommune vurderer, at der ved udarbejdelse af foderplaner tages hånd om foderets udnyttelse, og dermed sikres en optimal udnyttelse af næringsstofferne.

Med den nuværende opbevaring og håndtering af foderet vurderes det, at der ikke vil ske en væsentlig påvirkning af omgivelserne. Da der fodres efter normer, stilles der ikke vilkår til foderet.

5.4 SPILDEVAND, AFFALD, TRANSPORT OG FOREBYGGENDE FORANSTALTNINGER MV.

MILJØTEKNISK REDEGØRELSE

Forholdene omkring spildevand, affald, transport, forebyggende foranstaltninger mv. er uændrede.

KOMMUNENS BEMÆRKNINGER OG VURDERING



Driften af ejendommen fortsætter uændret, og der er derfor ingen ændringer i mængden af transporter, affald, spildevand mv. ligesom støj og lys er uændret.

Størstedelen af vilkårene er ikke tidssvarende. Vilkår vedrørende gener er bortfaldet, da dette indgår som en naturlig del af kommunens tilsynsarbejde. De forebyggende foranstaltninger såsom fluebekæmpelse og arbejdet med risikohåndtering fortsætter uændret, dog er vilkåret vedrørende beredskabsplanen opdateret.

5.5 LUGT

MILJØTEKNISK REDEGØRELSE

Tabel 3. Geneafstande fra ejendommen til områder.

Bebyggelse	Kumu- lation	Model	Ukorrigeret geneafstand (ansøgt)	Ukorrigeret geneafstand (nudrift)	Korrigeret geneafstand (ansøgt)	Korrigeret geneafstand (nudrift)	Vægtet gennemsnits afstand	Bort- screenet	Genekriterie overholdt
+  Gelballevej 66	0	FMK	114,43	114,43	114,43	114,43	466,23	Ja	Ja
+  Gelballevej 66	0	FMK	203,42	203,42	203,42	203,42	466,23	Ja	Ja
+  Lunderskov By, Skanderup	0	FMK	361,86	361,86	361,86	361,86	1.536,75	Ja	Ja

Lugtgenekriterierne er overholdt til enkeltbolig, samlet bebyggelse samt byzone ved den eksisterende drift. Der ændres ikke i dyreholdet eller deres placering i staldanlæggene, og lugtgenerne er dermed uændrede.

KOMMUNENS BEMÆRKNINGER OG VURDERING

Kommunen kan ikke stille krav til reduktion af lugt fra staldene med mindre lugtgeneafstanden er overskredet, og en eventuel lugtreduktion er økonomisk og teknisk muligt ud fra princippet om proportionalitet.

Geneafstanden for lugt til enkeltbolig, samlet bebyggelse og byzone er overholdt. Produktionen er uændret, og der sker ikke nogen forøgelse af lugtemissionen fra staldene. Der stilles derfor ikke krav til lugtreduktion.

5.6 NATURBESKYTTELSE, HABITATVURDERING, BILAG IV OG AREALDRIFTEN

MILJØTEKNISK REDEGØRELSE

Nærmeste kategori 1-natur er Svanemosen, hvortil der er beregnet en totaldeposition på 0,0 kg N. Området er beliggende ca. 6,1 km sydøst for anlægget.

Nærmeste kategori 2-natur er et overdrev beliggende ca. 1,5 km nord for anlægget. Totaldepositionen til overdrevet er ligeledes beregnet til 0,0 kg N.

KOMMUNENS BEMÆRKNINGER OG VURDERING

Godkendelsesbekendtgørelsen giver ikke hjemmel til at bestemme, at beskyttelsesniveauet i forhold til ammoniak, lugt, fosforoverskud og nitrat, jf. §§ 9-11 og bilag 3, skal gælde i revurderinger af miljøgodkendelser.

Beskyttelsesniveauet skal dog overholdes for revurderinger for totaldepositionen af ammoniak til kategori 1 eller 2-naturtyper. Totaldepositionen er på 0,0 kg N pr. ha pr. år, og beskyttelsesniveauet er dermed overholdt.

Pligten til at gennemføre en fornyet vurdering af arealer efter habitatbekendtgørelsens § 7, stk. 1 og 2 gælder ikke for revurderingsafgørelser. Baggrunden er, at habitatdirektivets artikel 6 stk. 3 ikke gælder for eksisterende virksomhed, der fortsætter uændret.

Da virksomheden fortsætter uændret, foretages ingen habitatvurdering, herunder heller ingen vurdering af potentielle bilag IV arter.

Vilkårene vedrørende arealdriften bortfalder desuden pr. 1. august 2017, hvor driften af arealer overgår til generel lovgivning med den nye husdyrregulering.

5.7 TILSYN OG EGENKONTROL

MILJØTEKNISK REDEGØRELSE

Egenkontrol fortsætter uændret efter princippet om godt landmandskab.

KOMMUNENS BEMÆRKNINGER OG VURDERING

Kommunen vurderer, at de eksisterende vilkår om egenkontrol og dokumentationskrav ikke er tidssvarende, og der stilles derfor nye og tidssvarende vilkår om egenkontrol og dokumentation.

6 ANVENDELSE AF BEDST TILGÆNGELIG TEKNIK (BAT)

Et af formålene med den regelmæssige revurdering er, at det løbende sikres, at husdyrbrugets indretning og drift fortsat er baseret på anvendelse af bedste tilgængelige teknik (BAT). Det fremgår af husdyrbruglovens § 40 stk. 2, at der skal meddeles påbud, hvis væsentlige ændringer i den bedste tilgængelige teknik skaber mulighed for en betydelig nedbringelse af emissionerne, uden at det medfører uforholdsmæssigt store omkostninger.

Miljøstyrelsens vejledende emissionsgrænseværdier kan indgå som et vurderingselement, når kommunen skal vurdere, om der er sket ændringer i BAT, som kan begrunde, at der skal meddeles påbud. Dette gælder både de situationer, hvor kommunalbestyrelsen har pligt til at meddele påbud (det i husdyrbruglovens § 40, stk. 2, nr. 4 nævnte tilfælde) og de situationer, hvor kommunalbestyrelsen kan meddele påbud på grund af ændringer i BAT. Særligt i sidstnævnte situation skal kommunen også inddrage proportionalitetsprincippet, som siger, at der skal være et rimeligt forhold mellem den miljøeffekt, som kan opnås på grund af ændringer i BAT og de økonomiske omkostninger, som dette medfører.

Der skal som minimum redegøres for anvendelsen af BAT-tiltag vedrørende:

- ❖ Management (ledelses- og kontrolrutiner)
- ❖ Foder
- ❖ Staldindretning
- ❖ Forbrug af vand og energi
- ❖ Opbevaring, håndtering og udbringning af husdyrgødning

Vurderingen af, hvorvidt husdyrbruget har truffet de nødvendige foranstaltninger til at forebygge og begrænse forureningen ved anvendelse af BAT, er foretaget i overensstemmelse med Miljøstyrelsens vejledende emissionsgrænseværdier opnåelige ved anvendelse af den bedste tilgængelige teknik (BAT).

MILJØTEKNISK REDEGØRELSE

MANAGEMENT (LEDELSES- OG KONTROLRUTINER)

Der udarbejdes årligt foderplaner, så en optimal fodring i forhold til både dyr og miljø sikres. Her sikres også, at de oplyste maksimale mængder N og P af dyr overholdes. Der foretages daglige tjek og løbende service på anlæggene efter behov.

I bedriftens driftsregnskab registreres forbrug af energi, vand, indkøbt foder, pesticider og handelsgødning. Der udarbejdes gødningsplaner og gødningsregnskab på bedriften, hvor såvel forbrug af handelsgødning som husdyrgødning dokumenteres.

Rengøring i og omkring siloer og bygninger foretages jævnligt med henblik på at minimere risikoen for lugt, og for at der ikke skal opstå uhygiejniske forhold.

Der er ikke udarbejdet egentlige uddannelses- og træningsprogrammer, men de ansatte sendes på relevante kurser i arbejdstiden, når der er behov, alt efter hvilke type arbejdsopgaver, de skal håndtere.

Der er udarbejdet en beredskabsplan for bedriften, så forholdsregler i forbindelse med uheld som kemikalier, gylle og brand m.v. er beskrevet.

FODER

Alt foder i besætning vil blive hjemmeblandet, hvortil der anvendes den nyeste teknologi indenfor hjemmeblandingsanlæg. Alle blandinger vil blive tilsat fytase efter normen for ikke varmebehandlet korn.

Ammoniak

Staldanlægget skal i forbindelse med revurderingen leve op til miljøstyrelsens vejledende emissionsgrænseværdier for ammoniakemission.

Den samlede faktiske ammoniakfordampning fra anlægget (stald og lager) er beregnet til 2.582 kg N pr. år, som er det samme som BAT-kravet (se ned). Den vejledende grænseværdi overholdes ved brug af gyllekøling i farestalden, og overdækning af gyllebeholder, og det overordnede BAT-niveau for ejendommen med hensyn til ammoniak er således opfyldt.

Fosfor ab lager

I henhold til BREF dokumentet er det BAT at sikre effektiv fodring gennem sammensætning af foderet, og løbende kontrol, således at det stemmer overens med dyrenes behov, samt at reducere indholdet af fosfor i foderet.

- Foder fremstilles på ejendommen. Foderet tilsættes fytase.
- Foderplanen udarbejdes i samarbejde med konsulent og med anvendelse af nyeste viden indenfor svinefodring. Herved optimeres fodringen så unødigt forbrug af råvarer undgås.

Husdyrproduktionen skal i forbindelse med revurderingen leve op til miljøstyrelsens vejledende grænseværdier for udledning af fosfor ab dyr for søer, smågrise og slagtesvin.

BAT-niveauet på 5.026 kg P ab lager er overholdt ved at fodre efter normer.

STALDINDRETNING

Husdyrgodkendelse.dk har beregnet et vejledende BAT-krav på 2.583 kg N/år. Den samlede faktiske ammoniakfordampning fra anlægget (stald og lager) er beregnet til 2.584 kg N pr. år. BAT-kravet betragtes som overholdt, og dette ved brug af gyllekøling i drægtighedsstalden og fast overdækning på gyllebeholderen fra 2008.

Gyllekøling i farestalden reducerer ammoniakfordampningen med 44 kg N pr. år. Der er delvist spaltegulv med 25-49 % fast gulv i slagtesvinestalden, der har en lavere ammoniakfordampning end drænet gulv (referencegulv). Desuden er der etableret fast overdækning på gylletanken, som reducerer ammoniakfordampningen med 141 kg N/år.

Der fastsættes nye tidssvarende vilkår til overdækningen af gyllebeholderen fra 2008.

FORBRUG AF VAND OG ENERGI

Vand- og energiforbrug opgøres årligt i forbindelse med regnskabet.

Ved vask af stalde anvendes iblødsætningsanlæg, hvorefter staldene vaskes med højtryksrensere med koldt vand. Både iblødsætning og vask med højtryksrensere er vandbesparende. Hovedparten af drikkepiplerne sidder over fodertruget (integreret i foderautomaten).

Staldene kontrolleres dagligt og der udføres småreparationer med det samme eller der tilkaldes service hvis der er behov for det.

AI ventilation er styret af et temperaturreguleret styringssystem som sikrer at ventilationen kører optimalt – både med hensyn til temperaturen i staldene og elforbruget.

Der er varmegenvinding fra gyllekøling.

OPBEVARING, HÅNTERING OG UDBRINGNING AF HUSDYRGØDNING

Opbevaring og håndtering af flydende gødning

Der er tale om stabile beholdere, som kan modstå mekaniske, termiske og kemiske påvirkninger. Lagrene tømmes med jævne mellemrum og inspiceres visuelt, og beholdernes bund og vægge er tætte. Der er ingen spjæld, og alt overpumpes via neddykket rør.

Gyllen omrøres kun umiddelbart før tømning.

Den store gyllebeholder er overdækket med fast overdækning, mens den mindste gyllebeholder er dækket med flydelag. Begge beholdere kontrolleres ved 10-årig beholderkontrol.

Udbringning af husdyrgødning

BAT for udbringningsteknik er beskrevet i BREF-dokumentet som en række tiltag. En del af disse tiltag er dækket af husdyrgødningsbekendtgørelsen og bekendtgørelse om jordbrugets anvendelse af gødning og plantedække, hvorfor det er et lovkrav at følge dem.

F. eks. er der regler for udbringningstidspunkter, udbringningsmetoder, krav om maksimale mængder husdyrgødning pr. ha og krav til efterafgrøder.

Der udarbejdes hvert år mark- og gødningsplan, hvor det sikres at mængden af gødning tilpasses afgrødernes forventede behov. I planen tages der bl.a. hensyn til jordbundstype, sædskifte, vanding, planternes udbytte og kvælstofudnyttelsen.

Gyllen køres typisk ud med 20-25 m³ gyllevogn med slæbeslanger eller nedfælder. Der vil forekomme ammoniakfordampning og lugtgener fra marker, hvorpå der er udbragt gylle. Omfanget afhænger af vejrforhold (temperatur, vindforhold og evt. nedbør). Der køres aldrig på vandmættet, oversvømmet, frossen eller snedækket areal.

KOMMUNENS BEMÆRKNINGER OG VURDERING

Management

Kommunen vurderer, at der ved den løbende overvågning af produktionen samt inddragelse af relevante konsulenter sikres et godt overblik over ejendommen og en effektiv ressourceudnyttelse. Ved overholdelse af de stillede krav til egenkontrol opsamles endvidere en række data, der kan indgå i forvaltningen af ejendommen. Det vurderes sammenfattende, at ejendommens management er at betragte som BAT.

Staldindretning

Staldanlægget er uændret i forhold til det ansøgte i 2008. Kolding Kommune vurderer, at husdyrbruget lever op til bedste tilgængelige staldsystemer.

BAT-NIVEAU FOR AMMONIAKEMISSION

Staldanlægget skal i forbindelse med revurderingen leve op til Miljøstyrelsens vejledende emissionsgrænseværdier. BAT-kravet overholdes ved gyllekøling og overdækning af gyllebeholder.

BAT-NIVEAU FOR FOSFORINDHOLD AB LAGER

BAT-niveauet for fosfor skal i forbindelse med revurderingen leve op til Miljøstyrelsens vejledende emissionsgrænseværdier. BAT-kravet overholdes ved fodring med normer.

Forbrug af vand og energi

Kolding Kommune vurderer, at BAT mht. vand- og energiforbrug er at arbejde på at optimere energieffektiviteten på anlægget. Det vil sige at sikre, at særligt energiforbrugende installationer f.eks. ventilationsanlæg løbende kontrolleres og vedligeholdes, så de altid kører energimæssigt optimalt. Endvidere kan det betragtes som BAT at registrere vand- og energiforbruget løbende med henblik på at identificere defekter samt vælge udstyr med fokus på vand- og energibesparende egenskaber.

Kolding Kommune vurderer på baggrund af det oplyste, at ejendommen lever op til kravet om anvendelse af BAT med hensyn til vand- og energiforbrug, og at dette kontrolleres som en del af egenkontrollen.

Opbevaring, håndtering og udbringning af husdyrgødning

I henhold til BREF-dokumentet er det BAT at opbevare gylle i en stabil beholder, der kan modstå påvirkning og som er tæt og beskyttet mod tæring; at gyllen kun omrøres lige før tømning i forbindelse med udbringning; samt at tanken overdækkes med fast låg eller flydelag.

BAT for udbringningsteknik er beskrevet i referencedokumentet for bedste tilgængelige teknik, der vedrører intensiv fjerkræ- og svineproduktion (BREF) som en række tiltag. En del af disse

tiltag er dækket af husdyrgødningsbekendtgørelsen og bekendtgørelse om jordbrugets anvendelse af gødning og plantedække, hvorfor det er et lovkrav at følge dem.

Samlet vurdering

Ud fra proportionelle betragtninger og tilgængelige teknikker vurderer kommunen, at husdyrbrug har inddraget BAT og truffet de nødvendige foranstaltninger til at forebygge og begrænse forureningen fra husdyrbrugets anlæg og arealer.

7 KONKLUSION OG AFGØRELSE

Kolding Kommune har revurderet miljøgodkendelsen af ejendommen Gelballevej 56, 6640 Lunderskov. Revurderingen fastsætter de vilkår, der skal gælde for den fortsatte drift af ejendommen.

Afgørelsen træffes med hjemmel i husdyrbruglovens § 39, jf. § 41.

Påbud om ændring af vilkår samt fastlæggelse af nye vilkår meddeles på baggrund af den lovbundne revurdering af det i-mærkede husdyrbrug efter IPPC-direktivet.

Husdyrbrugets ejer er forud for afgørelsen forvarslet om påbuddet og har modtaget udkastet til afgørelse.

Vilkår træder i kraft straks ved meddelelse af afgørelsen med mindre andet fremgår i det enkelte vilkår. Revurderingen ændrer ikke regelgrundlaget for kontinuitetsbrud for miljøgodkendte husdyrbrug

Det er Kolding Kommunes vurdering, at husdyrbruget fortsat kan producere på de gældende vilkår.



Kolding
Kommune

Lise Arp
Biolog

By- og Udviklingsforvaltningen
Landbrug
Nytorv 11
6000 Kolding

8 KLAGE- OG SØGSMÅLSVEJLEDNING OG UNDERRETNING

8.1 KLAGEVEJLEDNING OG SØGSMÅL

Hvad kan man klage over? Retlige spørgsmål samt kommunens vilkår og vurderinger.

Hvem kan klage? Ansøger, landsdækkende foreninger og organisationer, som har til formål at beskytte natur og miljø samt enhver, der har en væsentlig, individuel interesse i sagens udfald.

Hvem er klageinstans? Miljø- og Fødevarerklagenævnet.

Hvortil skal klagen sendes? Din klage skal indsendes via Klageportalen, som findes på Miljø- og Fødevarerklagenævnets hjemmeside (www.nmkn.dk). Du kan også finde Klageportalen direkte på www.borger.dk og www.virk.dk.

Miljø- og Fødevarerklagenævnet skal som udgangspunkt afvise en klage, der indgives uden om Klageportalen, med mindre der er en særlig grund til fritagelse. En begrundet anmodning om eventuel fritagelse skal sendes til Kolding Kommune, som sender anmodningen videre til Miljø- og Fødevarerklagenævnet.

Hvem kan hjælpe? På www.nmkn.dk/klage/hvordan-klager-du kan du finde en vejledning til, hvordan du anvender Klageportalen eller søger om fritagelse for brugen. Du kan desuden kontakte supportfunktionen på e-mail: nmkn@naevneneshus.dk eller telefon 7240 5600.

Hvad er klagefristen? Onsdag den 23. august 2017. Det vil sige, at klagen senest på det tidspunkt skal være tilgængelig for myndigheden i Klageportalen, og klager skal have betalt gebyr og endelig godkendt klagen.

Hvad er lovgrundlaget? Lovbek. nr. 256 af 21. marts 2017 om miljøgodkendelse m.v. af husdyrbrug.

Hvad koster det at klage? Privatpersoner skal betale 900 kr. Virksomheder og organisationer skal betale et gebyr på 1.800 kr. En klage er indgivet, når den er tilgængelig for myndigheden i Klageportalen, og du har indbetalt gebyr for klagen.

Søgsmålsfrist: Søgsmål til prøvelse af afgørelsen ved domstolene, skal være anlagt inden 6 måneder fra meddelelsesdatoen for afgørelsen.

8.2 UNDERRETNING OM REVURDERINGEN

Henvielse til revurderingen af miljøgodkendelsen af den 2. april 2008 annonceres den 26. juli 2017 på Kolding Kommunes hjemmeside med en henvisning i Kolding Ugeavis.

Husdyrbrugets ejer er forud for afgørelsen forvarslet om afgørelsen og har modtaget udkastet af revurderingen.

Nedenstående parter har modtaget kopi af revurderingen:

Ansøger

- Lone og Søren Kjær Poulsen, Egeskovvej 24, 6640 Lunderskov

Konsulent

- Lene Egtved Andersen, KHL. E-post: lea@khl.dk

Parter med E-post

- Arbejderbevægelsens Erhvervsråd, Reventlowsgade 14, 1. sal, 1611 København V. E-post: ae@ae.dk
- Danmarks Fiskeriforening, Nordensvej 3, Taulov, 7000 Fredericia. E-post: mail@dkfisk.dk

- Danmarks Naturfredningsforening, Masnedøgade 20, 2100 København Ø. E-post: dn@dn.dk
- Danmarks Sportsfiskerforbund, Worsaaesgade 1, 7100 Vejle. E-post: post@sportsfiskeren.dk
- Dansk Ornitologisk Forening, Vesterbrogade 140, 1620 København V. E-post: natur@dof.dk
- Det Økologiske Råd, Blegdamsvej 4B, 2200 København N. E-post: husdyr@ecocouncil.dk
- Ferskvandsfiskeriforeningen for Danmark, Wormstrupvej 2, 7540 Haderup. E-post: nb@ferskvandsfiskeriforeningen.dk
- Forbrugerrådet, Fiolstræde 17, Postboks 2188, 1017 København K. E-post: fbr@fbr.dk
- Sundhedsstyrelsen, Embedslægeinstitutionen Syddanmark, Nytorv 2, 6000 Kolding. E-post: sesyd@sst.dk

Kolding Kommune har vurderet, hvorvidt der er øvrige parter, der er individuelt berørt af afgørelsen jf. Forvaltningslovens § 19. Det er vurderet, at der ikke er parter i den aktuelle afgørelse.

BILAG 1R GRUNDLAG FOR VILKÅR OG HENVISNINGER

I nedenstående findes den fulde titel på de love, bekendtgørelser og andre henvisninger, der er anvendt i miljøgodkendelsen og som danner grundlag for denne.

Husdyrbrugsloven: Lov nr. 1572 af 20. dec. 2006, jf. lovbek. nr. 256 af 21. marts 2017 om miljøgodkendelse m.v. af husdyrbrug

Godkendelsesbekendtgørelsen:

Bekendtgørelse nr. 211 af 28. februar 2017 om tilladelse og godkendelse m.v. af husdyrbrug

Husdyrgødningsbekendtgørelsen:

Bekendtgørelse nr. 1324 af 15. nov. 2016 om husdyrbrug og erhvervsmæssigt dyrehold, husdyrgødning, ensilage m.v.

Forvaltningsloven: Lov nr. 571 af 19. december 1985 jf. lovbek. nr. 433 af 22. april 2014

Miljøstyrelsens vejledende emissionsgrænseværdier:

Teknologiblad for fosforindhold i sofoder, maj 2011, MST.

BILAG 2R SITUATIONSPLAN OVER ANLÆGGET



BILAG 3R BEPLANTNING

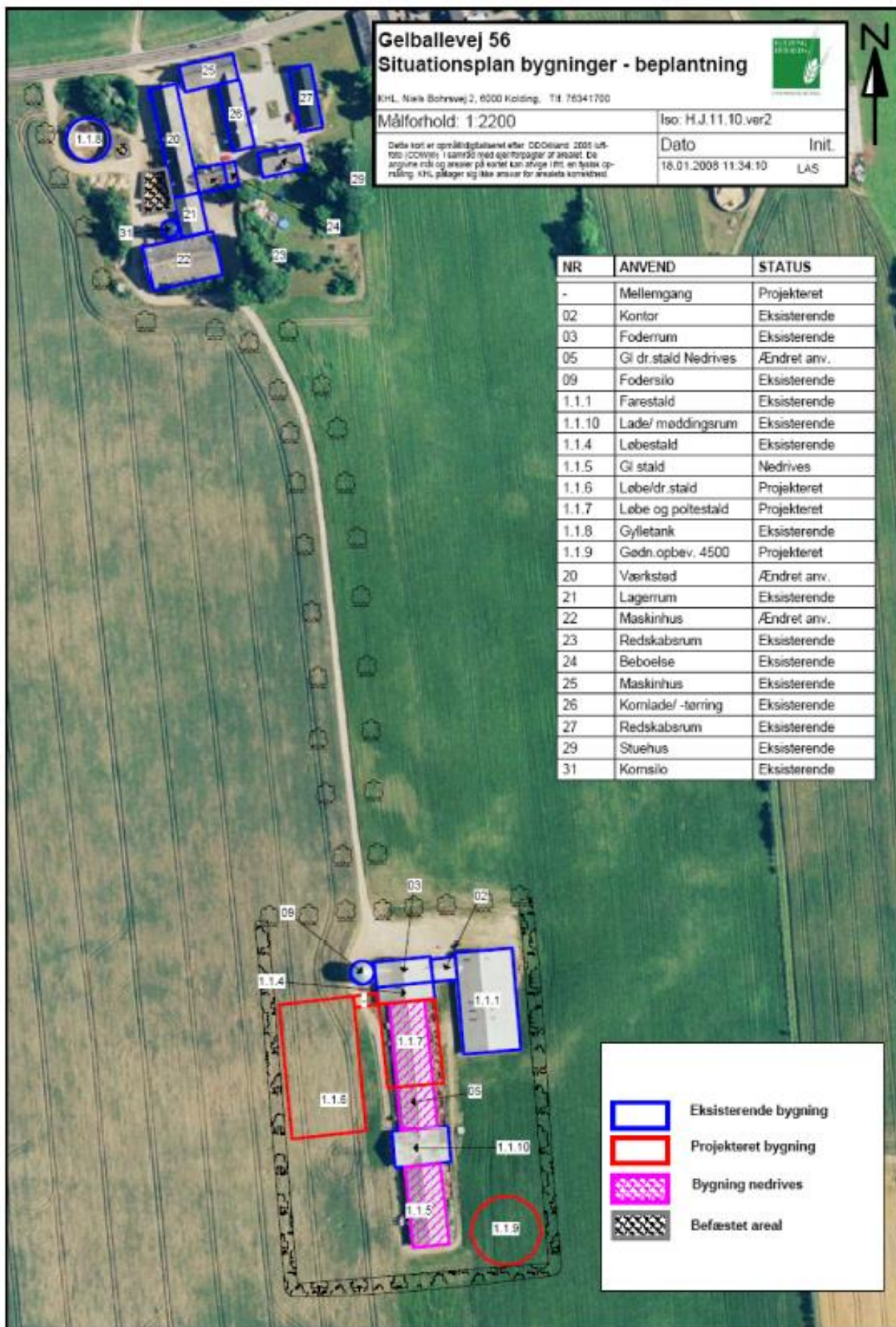

BILAG 4R IKKE-AKTUELLE VILKÅR

Følgende vilkår i miljøgodkendelsen bortfalder. Det er vurderet, at vilkårene ikke længere er aktuelle, eller at vilkårene allerede er omfattet af gældende lovgivning.

Vilkår	
1	Virksomheden skal placeres, indrettes og drives i overensstemmelse med de oplysninger, der fremgår af ansøgningsmaterialet og den miljøtekniske beskrivelse og med de vilkår, der fremgår af godkendelsen. Vilkåret bortfalder, da det er en forudsætning for miljøgodkendelsen.
2	Virksomheden skal herunder underrette tilsynsmyndigheden Kolding kommune således at myndigheden har den fornødne dokumentation for: - Når der er indsat dyr svarende til at den ansøgte staldkapacitet er fuldt udnyttet, svarende til at besætningen ved kontinuerlig drift vil nå op på 221,33 dyreenheder på årsniveau. - Besætningens/produktionens størrelse den 2. april 2010, dokumenteret i form af eksempelvis lovpligtig husdyrindberetning, regnskabs- eller driftsbilag. Vilkåret bortfalder, da miljøgodkendelsen er udnyttet.
4	Kolding Kommune kan efter konkret vurdering tillade mindre afvigelser i antal eller i vægtintervaller inden for den samlede produktionsramme, så længe dette ikke medfører forøgede miljøpåvirkninger fra anlægget. Det påhviler driftsherren at anmelde kommunen såfremt sådanne forhold måtte opstå. Dette gælder ligeledes, hvis årsagen skyldes udefrakommende omstændigheder, som eksempelvis veterinære sygdomsudbrud og konflikter på arbejdsmarkedet. Vilkåret bortfalder, da det er en del af den generelle lovgivning.
5	Såfremt godkendelsens produktionsramme ikke udnyttes i en sammenhængende periode på mere end to år fra dato for meddelelse af nærværende godkendelse, skal godkendelsen revurderes, og godkendelsen kan evt. bortfalde. Såfremt årsagen til evt. produktionsnedgang skyldes usædvanlige forhold af kortere varighed, eks. sygdomsudbrud i besætningen eller konflikter på arbejdsmarkedet, kan fristen forlænges efter konkret vurdering. Det påhviler driftsherren at informere kommunen, såfremt sådanne forhold opstår. Vilkåret bortfalder, da det er en del af den generelle lovgivning.
6	Hvis en meddelt miljøgodkendelse ikke har været udnyttet – helt eller delvist – i 3 på hinanden følgende år, så bortfalder den del af godkendelsen, der ikke har været udnyttet de seneste 3 år. Såfremt årsagen til en evt. produktionsnedgang skyldes usædvanlige forhold af kortere varighed, eks. sygdomsudbrud eller konflikter på arbejdsmarkedet, kan fristen forlænges efter konkret vurdering. Det påhviler driftsherren at informere kommunen, såfremt sådanne forhold opstår. Vilkåret bortfalder, da det er en del af lovgivningen.
7	Ændring i ejerforhold (eller hvem der har ansvar for driften) skal meddeles til kommunen. Vilkåret bortfalder, da det er en forudsætning for miljøgodkendelsen.
8	Denne godkendelse skal være kendt af den daglige driftsansvarlige og andet personale med tilknytning til husdyrbruget. Et eksemplar af nærværende godkendelse skal til enhver tid være tilgængelig for og kendt af de personer, der har ansvaret for at virksomhedens indretning og drift følger vilkårene i denne godkendelse. Vilkåret bortfalder, da det er en forudsætning for miljøgodkendelsen.
9	Ændringer/udvidelser af virksomhedens indretning og/eller drift, der kan have betydning for det ydre miljø skal meddeles til Kolding Kommune. Dette gælder for eksempel ved: - Ændring af husdyrhold – herunder skift af dyretype, ændringer af vægt og/eller alder for indgang og afgang for hver dyretype, - Bygningsmæssig ændring af produktionsanlæg, foderopbevaring, driftsbygninger eller de tilhørende foranstaltninger, herunder staldsystemer,

	<p>- Væsentlige ændringer af fodersammensætningens indhold af protein og fosfor, herunder fytaseindhold, - Ændring af indretning, afløbsforhold, ventilationsanlæg, - Ændring af opbevaring, håndteringspraksis og mængder/typer af husdyrgødning, - Ændringer i arealer, herunder ejer- eller forpagtningsforhold for ejendommen. Vilkaaret bortfalder, da det er forudsætningen for miljøgodkendelsen. Kommunen vurderer om de aktuelle planer for ændringer/udvidelse kan ske inden for rammerne af denne godkendelse. Der gælder for alle ovenstående ændringer, at de kan medføre krav om udarbejdelse af et tillæg til miljøgodkendelsen. Vilkaaret bortfalder, da det er en del af lovgivningen.</p>
10	<p>Plan om udskiftning af arealer til gylleaftaler skal meddeles til Kolding Kommune hvert år inden 1. august. Gylleaftalearealer vil i nogle tilfælde skulle behandles i en selvstændig godkendelse jf. §16 i Lov om Miljøgodkendelse mv. af husdyrbrug nr. 1572 af 20/12 2006, inden de kan indarbejdes jævnt før vilkårene i denne godkendelse. Aftaleareal omfattet af en miljøgodkendelse efter lovens §16 drives derefter i henhold til denne. Vilkaaret bortfalder, da udskiftning af arealer er dækket af lovgivning.</p>
11	<p>Ved driftsuheld, hvor der opstår risiko for forurening af miljøet, er der pligt til øjeblikkeligt at anmelde dette til Miljøvagten via alarm 112. Efterfølgende skal Landbrugsafdelingen i Kolding Kommune kontaktes. Vilkaaret ophæves, da det er noget man som virksomhedsejer har pligt til.</p>
12	<p>Hvis der sker uheld på ejendommen, skal der senest 1 uge efter uheldet sendes en redegørelse til Kolding Kommune, Landbrugsafdelingen. Redegørelsen skal indeholde en beskrivelse af uheldet, samt en beskrivelse af hvordan virksomheden vil forebygge lignende uheld. Vilkaaret ophæves, da det er en del af tilsynsarbejdet.</p>
13	<p>"Nærved uheld" skal noteres i driftsjournal, og der skal ud fra denne udarbejdes procedure med henblik på generel forebyggelse af uheld. Driftspersonalet skal gøres bekendt med proceduren. Vilkaaret ophæves, da det er en del af tilsynsarbejdet.</p>
14	<p>Der skal udarbejdes en beredskabsplan for ejendommen, som fortæller, hvornår og hvordan der skal reageres ved uheld, og som kan medføre konsekvenser for det eksterne miljø. Beredskabsplanen skal indeholde de oplysninger, der fremgår af Vejledning nr. 1027/2007. Den skal udarbejdes senest, når de nye staldbygninger tages i brug. Kolding Kommune skal tilsendes en kopi af beredskabsplanen til godkendelse. Beredskabsplan skal vedligeholdes så oplysningerne i den altid er opdateret. Vilkaaret ophæves og erstattes af vilkår 16r.</p>
15	<p>Medarbejdere skal være informeret om og have udleveret en kopi af beredskabsplanen på et sprog, der er forståeligt for personalet. Vilkaaret ophæves og erstattes af vilkår 16r.</p>
16	<p>Der skal i godkendelsesperioden foretages fornøden forureningsbegrænsning på basis af principper om bedst tilgængelig teknik til nedbringelse af eventuelle gener fra stalde og gødningsopbevaring. Vilkaaret ophæves, da det tages op ved hver revurdering.</p>
17	<p>Foderblandinger skal være tilsat fytase og der skal anvendes optimerede særskilte foderblandinger for hver dyregruppe for at opnå bedste foderudnyttelse. Vilkaaret ophæves og erstattes af vilkår 11r-15r.</p>
18	<p>Ved erstatning af råvarer og hjælpestoffer skal virksomheden dokumentere, at erstatningen sker til mindre miljøbelastende råvarer og hjælpestoffer, såfremt dette ikke konflikter i forhold til dyrevelfærd eller ikke påfører driftsherren en uforholdsmæssig økonomisk byrde. Vilkaaret ophæves, da det er utidssvarende.</p>
19	<p>Anlæg der er særligt energiforbrugende, fx ventilations- og kølingsanlæg skal kontrolleres og vedligeholdes således, at de altid kører energimæssigt optimalt. Vilkaaret ophæves og erstattes af vilkår 2r-3r.</p>

20	Der skal på bedriften foretages et energieftersyn af et energiselskab eller -konsulent, hvor de energiforbrugende processer i virksomheden gennemgås. Der skal udarbejdes en rapport som indeholder resultater og evt. konkrete energispareforslag. Rapporten skal senest 1 år efter byggeriet er afsluttet indsendes i en kopi til kommunen. Vilkåret ophæves, da dette energieftersyn er foretaget.
21	Flydende husdyrgødning, der udbringes på ubevoksede arealer/sort jord beliggende inden for bufferzonen (§ 7) eller på sandjorde skal nedfældes. Vilkåret ophæves, da det er en del af den generelle lovgivning.
22	På tilsynsmyndighedens forlangende skal virksomheden dokumentere overholdelse af denne godkendelses vilkår.
23	Der skal på forlangende fremvises gødningsplaner og sprøjtejournaler til dokumentation for datoer og aktiviteter vedr. udspreddning af gylle og sprøjtninger i marken. Vilkåret ophæves, da arealer og driften heraf er en del af den generelle lovgivning.
24	Der skal til enhver tid foreligge dokumentation for, at affaldet bortskaffes miljømæssigt forsvarligt og jf. vilkår nr. 76. Vilkåret ophæves, da det er en del af den genrelle lovgivning.
25	Ved driftsforstyrrelser og uheld i forbindelse med håndtering af husdyrgødning, som indebærer fare for forurening, skal forskrifterne i beredskabsplanen følges. Den driftsansvarlige har pligt til at afværge følgerne af uheld bedst muligt.
26	Etablering og kontrol med flydelagets tilstand på den eksisterende gyllebeholder tættest på Gelballe skal foretages i henhold til Skov- & Naturstyrelsens anvisninger, og der skal føres logbog herfor. Logbogen skal til enhver tid kunne forevises til kommunens tilsynsførende. Vilkåret bortfalder, da det er en del af den generelle lovgivning.
27	Forpagtningsaftaler og gylleaftaler/kvitteringer om overført husdyrgødning m.v. opbevares i mindst 5 år og forevises kommunen på forlangende. Vilkåret bortfalder, da arealer tilhørende ejendommen og driften heraf er en del af den generelle lovgivning.
28	For så vidt følgende oplysninger ikke fremgår direkte af regnskabsbilag skal der hvert år føres journal over: - Rengøring af stalde (dato). - Oversigt over evt. anvendte rengørings- og desinfektionsmidler med angivelse af metode for anvendelse (tågedesinfektion eller afvask) og forbrugt mængde. - Rengøring af ventilationsanlæg (dato). - Forbrug af råvarer og foder Journalen skal fremvises i forbindelse med tilsynet og på forlangende. Vilkåret bortfalder og erstattes af vilkår 2r og 19r.
29	Til dokumentation for, at produktionen ligger inden for godkendelsens rammer skal der i forbindelse med tilsyn og på forlangende fremvises: - Skatte- og driftsregnskab - Husdyrindberetning - Regnskaber for de solgte dyr / Slagteriefregninger - Sædskifte- og gødningsplan - Gødningsregnskab inkl. kvitteringer for overførte mængder husdyrgødning - Bilag for anvendte foder mængder - Indlægssedler fra foderblandinger, der viser indhold af P og fytase i foderet - Kvitteringer for afhentning af affald - Regnskabsbilag fra destruktionsanlæg for døde dyr - Sprøjtejournal De fremviste bilag skal uanset evt. driftsmæssig fællesskab med andre produktionsanlæg særskilt og på tydelig vis kunne dokumentere produktionens størrelse samt håndteringen og anvendelsen af husdyrgødning og affald mv. fra nærværende produktionsanlæg. Vilkåret bortfalder og erstattes af vilkår 2r og 19r.

31	Stalde som nyopføres eller ændres skal indrettes med gødningssystemer i overensstemmelse med angivelserne i tabellen under vilkår 2. Vilkåret ophæves, da anlægget er opført.
32	Anlægget skal opfylde det generelle lovkrav på ansøgningstidspunktet om mindst 15% reduktion af ammoniakfordampningen i forhold til referencenormen for stalde og/eller husdyrhold, der udvides/ændres. Kravet anses for opfyldt ved overholdelse af vilkår 41-44 samt ophør af brug af dybstrøelse. Vilkåret ophæves, da det ikke er relevant længere.
33	Opførelse af driftsbygninger, gylleanlæg mv. og ændringer skal udføres iht. BAT-byggeblade. Vilkåret ophæves, da det er en forudsætning for miljøgodkendelsen.
34	Der må ikke indsættes husdyr i staldbygninger nærmest Gelballe by. Vilkåret ophæves, da det er en forudsætning for miljøgodkendelsen.
35	Der skal opretholdes en god staldhygiejne. Bygninger, anlæg, foderanordninger og omgivelser skal renholdes, således at lugtgener begrænses mest muligt for de omkringboende. Vilkåret ophæves, da det er et tilsynsspørgsmål.
36	Drikkevandssystemet skal drives og vedligeholdes, således at unødigt spild undgås i videst muligt omfang. Vilkåret ophæves, da det er utidssvarende.
37	Afskærmende beplantning omkring produktionsanlægget etableres inden 1 år efter opførelse. Beplantningen etableres som mindst 3-rækket læhegn, idet der dog etableres mindst 6-rækket læhegn nord for produktionsanlægget. Beplantningen skal bestå af egnskarakteristiske, løvfældende træer og buske. Vilkåret ophæves og erstattes af vilkåret 5r.
38	Udformning, arkitektur og materialevalg af nybyggeri skal følge beskrivelse i ansøgningsmaterialet og følge byggestil for eksisterende byggeri. Vilkåret ophæves, da bygningerne er opført. Vilkåret er dermed ikke længere relevant.
39	Ventilatorer skal serviceres og renholdes med de for det konkrete anlægs vejledende intervaller og specifikationer med henblik på driftssikker funktion. Vilkåret ophæves og erstattes af opdaterede vilkår 2r-3r
40	Ventilationsanlægget må ikke medføre, at der opstår væsentlige lugt, støv, eller støjgener for naboer. Vilkåret ophæves, da det er en del af tilsynsarbejdet.
41	Samlet kvælstof emission fra produktionen til omgivelserne må maksimalt være på 2935 kg N om året fra stald, anlæg og gyllebeholdere. Vilkåret ophæves, da emissionen holdes nede ved at overholde vilkår vedr. overdækning af gyllebeholder, gyllekøling og foderkorrektion.
42	Det skal sikres at spalter etc. hele tiden er funktionsdygtige, således at gødning og urin hurtigt fjernes fra gulvet og ledes til gødningskanalerne. Kontrol skal ske minimum 1 gang i døgnet. Vilkåret ophæves, da det er utidssvarende.
44	Der skal være fast overdækning af ny gyllebeholder. Overdækningen skal lukkes umiddelbart efter endt omrøring og udkørsel fra gyllebeholderen og skader opstået på den faste overdækning skal repareres umiddelbart efter observationen, således at overdækningen er helt tæt. Vilkåret ophæves og erstattes af vilkårene 6r-10r med tidssvarende vilkår om overdækning.
45	Såfremt tilsynsmyndigheden skønner, at lugtgener i omgivelserne er væsentlige, skal bedriften lade foretage undersøgelse af muligheder for begrænsning af lugtkilder og/eller behandling af afkastluften. Undersøgelsens omfang vil blive fastsat af tilsynsmyndigheden på baggrund af en konkret vurdering af sagen. Lugtundersøgelser kan maksimalt kræves én gang pr. år. Bedriften afholder selv omkostningerne til dokumentation, undersøgelser og målinger. Vilkåret ophæves, da det er en del af tilsynsarbejdet.

46	Bedriften og dens omgivelser skal drives og renholdes og al gyllehåndtering herunder transport, udbringning og omrøring skal ske på en måde, der begrænser lugtgener mest muligt. Vilkåret ophæves, da det er en del af tilsynsarbejdet.
47	Flydelaget på gyllebeholderen nærmest Gelballe skal holdes intakt, såfremt den ikke er tørlagt. Vilkåret ophæves, da det er en del af den generelle lovgivning.
48	Der skal altid være en opbevaringskapacitet for fast og flydende husdyrgødning på mindst 9 måneder på husdyrbruget. Vilkåret ophæves, da det er en del af den generelle lovgivning.
49	Den nyeetablerede gyllebeholder skal have fast overdækning. Vilkåret ophæves og erstattes af vilkårene 6r-10r med tidssvarende vilkår om overdækning.
50	I fald ajlebeholder under bygn 1.1.10 skal bibeholdes skal der samtidig med byggeansøgningen eller senest 1. august 2008 sende dokumentation for anmodning om gennemførelse af gyllebeholderkontrol. Ellers skal aljebeholderen tømmes og fyldes op. Vilkåret ophæves, da ajlebeholderen ikke er i brug længere.
51	Pumpeledning fra staldanlæg til gyllebeholder bygn nr. 1.1.8 skal kontrolleres samtidig med byggeansøgningen eller senest 1. august 2008 og efterfølgende hvert 10. år. Vilkåret ophæves, da der er lovkrav om 10. årig beholderkontrol på gyllebeholderen.
52	I forbindelse med pålæsning og udbringning af husdyrgødning må der ikke spildes eller tildes gødning således, at der er fare for forurening af grund- eller overfladevand - herunder vandløb eller søer. Dette medfører, at der ikke må udkøres gylle på frosen jord, ved tøbrud eller ved regnskyld. Vilkåret ophæves, da det er en del af den generelle lovgivning.
53	Transport af husdyrgødning 70-0, 71-0, 72-0, 73-0, 74-0 fra stald- eller tankanlægget skal foregå med lastvogn. Vilkåret ophæves, da arealer tilhørende ejendommen og deraf også ruter til udbringning ikke længere er en del af husdyrbrugsloven.
54	I forbindelse med transporter af husdyrgødning med traktor skal anvendes de ruter der fremgår af bilag 2. Alternative ruter skal anmeldes og godkendes af Kolding Kommune. Vilkåret ophæves, da arealer tilhørende ejendommen og deraf også ruter til udbringning ikke længere er en del af husdyrbrugsloven.
55	Transporter med gylle ad offentlig vej gennem Gelballe by er ikke tilladt på søn- og helligdage. Kommunen kan efter konkret vurdering og under forudsætning af fornøden varsling af berørte naboer, undtagelsesvist give dispensation, såfremt usædvanlige vejforhold i en længere periode har umuliggjort udkørsel af gylle. Vilkåret ophæves, da arealer tilhørende ejendommen og deraf også ruter til udbringning ikke længere er en del af husdyrbrugsloven.
56	Ved transport af gylle på offentlige veje skal gyllevognens åbninger være forsynet med låg eller lignende, således at spild ikke kan finde sted. Skulle der alligevel ske spild, skal dette straks opsamles. Vilkåret ophæves, da det er politiet, der er vejmyndighed.
57	Ved tilsmudsning af offentlig vej som følge af kørsel med markmaskiner herunder udkørsel af gylle til markareal skal vejen rengøres umiddelbart efter ophør af aktiviteten. Vilkåret ophæves, da det er politiet, der er vejmyndighed.
58	Håndtering af gylle skal foregå under konstant opsyn, således at spild og overfyldning undgås, og der tages størst muligt hensyn til omgivelserne. Vilkåret ophæves, da det er en del af den generelle lovgivning.
59	Ved pumpning af gylle skal det sikres at gyllen ikke kan skumme op og derved medføre overløb. Vilkåret ophæves, da det er en del af den generelle lovgivning.
60	Gyllepumpning fra beholder til udspretningsvogn skal foregå med udspretningsvogn med traktormonteret kranpumpe.

61	<p>Al anvendelse i markdriften af spildevandsslam, bioaske og øvrigt affald til jordbrugsformål, jordforbedrende midler samt øvrige produkter med indhold af kvælstof og fosfor må ikke anvendes på udbringningsarealer beliggende i særlige drikkevandsområder.</p> <p>Vilkåret ophæves, da arealer tilhørende ejendommen ikke længere er en del af husdyrbrugsloven.</p>																																				
62	<p>Der skal tilsættes fytase til foder efter normen for ikke varmemhandlet korn. Dokumentation for fodersammensætning og fytasetilsætning skal opbevares i mindste 5 år og forevises mod forlangende.</p> <p>Vilkåret ophæves og erstattes af vilkår 11r-15r.</p>																																				
63	<p>Marksprøjten skal fyldes og rengøres på vaskepladsen med afløb til gyllebeholder.</p> <p>Vilkåret bortfalder, da det er en del af generel lovgivning.</p>																																				
64	<p>Ved påfyldning af marksprøjte, skal det sikres, at der ikke kan ske tilbageløb til vandforsyningen.</p> <p>Vilkåret bortfalder, da det er en del af generel lovgivning.</p>																																				
65	<p>Transport af foder, dyr og øvrige hjælpestoffer skal foregå mellem kl. 6.00 – 18.00. I forbindelse med kortvarige sæsonbetonede arbejder som fx høst og gødningsudkørsel tillades dog kørsel uden for dagtimerne.</p> <p>Vilkåret ophæves, da det er en del af tilsynsarbejdet.</p>																																				
66	<p>Såfremt der opstår behov for et øget antal kørsler med mere end 10 % i fht. projektgrundlaget skal kommunen kontaktes for vurdering af evt. gener.</p> <p>Vilkåret ophæves, da det er en del af tilsynsarbejdet.</p>																																				
67	<p>Husdyrbrugets bidrag til støjniveauet (det ækvivalente, korrigerede støjniveau i dB(A)) målt i et hvert punkt ud for skel til nabobeboelse, må ikke overstige:</p> <table border="1" data-bbox="411 981 1289 1373"> <tr> <td colspan="4" style="text-align: center;">DAG</td> </tr> <tr> <td>mandag-fredag</td> <td>kl.07.00 - 18.00</td> <td>55 dB(A)</td> <td>ref. tid 8 timer</td> </tr> <tr> <td>Lørdag</td> <td>kl.07.00 - 14.00</td> <td>55 dB(A)</td> <td>ref. tid 7 timer</td> </tr> <tr> <td>Lørdag</td> <td>kl.14.00 - 18.00</td> <td>45 dB(A)</td> <td>ref. tid 4 timer</td> </tr> <tr> <td>søn- og helligdage</td> <td>kl.07.00 - 18.00</td> <td>45 dB(A)</td> <td>ref. tid 8 timer</td> </tr> <tr> <td colspan="4" style="text-align: center;">AFTEN</td> </tr> <tr> <td>alle dage</td> <td>kl.18.00 - 22.00</td> <td>45 dB(A)</td> <td>ref. tid 1 time</td> </tr> <tr> <td colspan="4" style="text-align: center;">NAT</td> </tr> <tr> <td>alle dage</td> <td>kl.22.00 - 07.00</td> <td>40 dB(A)</td> <td>ref. tid ½ time</td> </tr> </table> <p>Vilkåret bortfalder, da det er en del af kommunens tilsynsarbejde.</p>	DAG				mandag-fredag	kl.07.00 - 18.00	55 dB(A)	ref. tid 8 timer	Lørdag	kl.07.00 - 14.00	55 dB(A)	ref. tid 7 timer	Lørdag	kl.14.00 - 18.00	45 dB(A)	ref. tid 4 timer	søn- og helligdage	kl.07.00 - 18.00	45 dB(A)	ref. tid 8 timer	AFTEN				alle dage	kl.18.00 - 22.00	45 dB(A)	ref. tid 1 time	NAT				alle dage	kl.22.00 - 07.00	40 dB(A)	ref. tid ½ time
DAG																																					
mandag-fredag	kl.07.00 - 18.00	55 dB(A)	ref. tid 8 timer																																		
Lørdag	kl.07.00 - 14.00	55 dB(A)	ref. tid 7 timer																																		
Lørdag	kl.14.00 - 18.00	45 dB(A)	ref. tid 4 timer																																		
søn- og helligdage	kl.07.00 - 18.00	45 dB(A)	ref. tid 8 timer																																		
AFTEN																																					
alle dage	kl.18.00 - 22.00	45 dB(A)	ref. tid 1 time																																		
NAT																																					
alle dage	kl.22.00 - 07.00	40 dB(A)	ref. tid ½ time																																		
68	<p>Støjens maksimalværdi må om natten ikke overstige 55 dB(A) ved boliger. Støjbelastningen er det ækvivalente, korrigerede støjniveau i dB(A) målt eller beregnet i punkter i 1,5 meters højde over terræn. Referencetiden regnes i henhold til støjvejledningen.</p> <p>Vilkåret bortfalder, da det er en del af kommunens tilsynsarbejde.</p>																																				
69	<p>Ejendommen skal, såfremt kommunen som tilsynsmyndighed skønner det nødvendigt (dog højst én gang årligt) dokumentere at virksomhedens støjbidrag til omgivelserne overholder støjvilkårene i denne godkendelse. Dokumentation for overholdelse af støjvilkårene skal i så fald ske i form af beregninger af støjniveauet eller måling af støjniveauet. Beregninger eller målinger skal foretages af et laboratorium, der er akkrediteret eller af en person, der er certificeret til "Miljømålinger – ekstern støj". Vurdering af støjgrænsens eventuelle overskridelse foretages ud fra Miljøstyrelsens Støjvejledning nr. 5/1984 eller Miljøstyrelsens orientering nr. 9/1997.</p> <p>Vilkåret bortfalder, da det er en del af kommunens tilsynsarbejde.</p>																																				
70	<p>Der skal på ejendommen foretages effektiv fluebekæmpelse som minimum i overensstemmelse med de nyeste retningslinier fra Statens Skadedyrslaboratorium. Bekæmpelsen skal desuden foretages på tilsynsmyndighedens forlangende.</p> <p>Vilkåret ophæves, da det er en del af tilsynsarbejdet.</p>																																				

71	Opbevaring af foder og renholdelse skal ske på sådan en måde, så der ikke opstår risiko for tilhold af skadedyr (rotter m.v.). Vilkåret ophæves, da det er en del af tilsynsarbejdet.
72	Driften må ikke medføre væsentlige støvgener uden for ejendommens eget areal. Vilkåret ophæves, da det er en del af tilsynsarbejdet.
73	Fodersiloer mv. skal indrettes således, at unødige støvgener i forbindelse med indblæsning af foder undgås, f.eks. med cykloner eller anden støvbegrænsende foranstaltning. Vilkåret ophæves, da det er en del af tilsynsarbejdet.
74	Driften må ikke medføre væsentlige lysgener for omkringboende. Vilkåret ophæves, da det er en del af tilsynsarbejdet.
75	Mellem solnedgang og solopgang skal porte, der vender mod naboer holdes lukkede. Portene kan dog åbnes kortvarigt ved ind- og udkørsel. Andre åbninger i bygningsanlægget hvor generende lys forekommer, skal afskærms for at reducere lysgenerne for omboende. Vilkåret ophæves, da det er en del af tilsynsarbejdet.
76	Affald skal sorteres, opbevares, transporteres og bortskaffes i henhold til det enhver tid gældende regulativ for erhvervsaffald og sorteringsvejledning for landbrugsbedrifter i Kolding Kommune. Vilkåret ophæves, da det er generel lovgivning.
77	Bedriftens arealerne skal holdes ryddelige og fri for affald. Vilkåret ophæves, da det er en del af tilsynsarbejdet.
78	Bedriftens medicinaffald, veterinært affald m.v. skal opbevares utilgængeligt for uvedkommende. Affaldet skal bortskaffes jf. affaldsregulativet. Ved særlige forholdsregler for bortskaffelse af lægemidler, vil det fremgå af indlægssedlen i pakningen. Medicin (lægemidler) må ikke opbevares sammen med levnedsmidler eller foderstoffer. Vilkåret ophæves, da det er generel lovgivning.
79	Animalsk affald, herunder selvdøde dyr, skal jf. bkg. om opbevaring af døde dyr, opbevares i lukket kasse, container kadaverkappe eller lignende således, at der ikke i tidsrummet indtil afhentning opstår uhygiejniske forhold herunder adgang for omstrejfende dyr. Døde dyr placeres ved privatvejen indtil staldanlægget. Vilkåret ophæves, da det er generel lovgivning.
80	Døde dyr skal transporteres snarest og senest efter 1 uge til destruktionsvirksomhed. Vilkåret ophæves, da det er generel lovgivning.
81	Der må ikke foretages afbrænding af affald på ejendommen, bortset fra mindre mængder rent og tørt haveaffald. Vilkåret ophæves, da det er generel lovgivning.
83	Farligt affald skal bortskaffes i henhold til det til enhver tid gældende regulativ for farligt affald i Kolding Kommune. Mindre mængder af farligt affald kan afleveres på kommunens containerplads. Vilkåret ophæves, da det er generel lovgivning.
84	Opbevaring af diesel/fyringsolie i overjordiske tanke skal til enhver tid ske i en typegodkendt beholder, som står overdækket på fast og tæt bund, således at spild kan opsamles, og at der ikke er mulighed for afløb til jord, kloak, overfladevand eller grundvand. Vilkåret ophæves, da det er generel lovgivning.
86	Kommunen underrettes såfremt der skal ske ændringer herunder sløjfning eller etablering af nye tanke. Vilkåret ophæves, da det er generel lovgivning.
87	Olietanke skal opfylde gældende lovgivning mht. alder og udskiftning. Ejendommens 4 overjordiske olietanke på 1.200, 5.000, 1.200 og 2.000 liter er omfattet af bestemmelserne i Bekendtgørelse om etablering og drift af olietank, rørsystemer og pipelines, nr. 1641 af 13. december 2006, hvoraf det fremgår at ståltanke skal udskiftes inden hhv. 30/40 år afhængig af type og i særligt tilfælde senest 31.august 2008. Vilkåret ophæves, da det er generel lovgivning.

88	Bekæmpelses- og desinfektionsmidler skal opbevares i aflåst rum, på kemikaliebestandigt fast gulv og uden mulighed for afløb til jord, kloak eller dræn. Der må ikke opbevares foderstoffer, lægemidler eller levnedsmidler i samme rum. Vilkåret ophæves, da det er generel lovgivning.
89	Håndtering af bekæmpelses- og desinfektionsmidler skal foregå så uheld eller spild ikke kan forurene kloak, dræn eller jord. Vilkåret ophæves, da det er generel lovgivning.
90	Anvendelse af bekæmpelsesmidler må kun foretages af personer med sprøjtecertifikat eller sprøjtebevis i henhold til bekendtgørelsen om sprøjtecertifikat. Vilkåret ophæves, da det er generel lovgivning.
91	Rester af sprøjtemidler er særligt affald og skal bortskaffes efter de til enhver tid gældende regler om bortskaffelse af affald. Vilkåret ophæves, da det er generel lovgivning.
94	Der skal ved tilsyn foreligge dokumentation for anvendelse af husdyrgødning, herunder det anvendte dyretryk pr. ha, for de seneste 5 år fx i form af de indsendte gødningsregnskaber. Vilkåret ophæves, da arealer og driften heraf er omfattet af generel lovgivning.
95	Husdyrgødning på sort jord eller vintersæd skal nedfældes på udbringningsarealer beliggende inden for Bufferzonen jf.§7. Se bilag 5. Vilkåret bortfalder, da det er en del af generel lovgivning.
96	2 meter bræmmer omkring samtlige vandhuller over 100 m ² på ejendommens udbringningsarealer må ikke dyrkes, jordbehandles eller beplantes og der må ikke foretages terrænændringer. Se bilag 5a og 5b Vilkåret bortfalder, da det er en del af generel lovgivning.
97	Tilstanden af de tilstødende arealer, der er beskyttet jf. Naturbeskyttelseslovens §3 må ikke ændres fx ved omlægning, sprøjtning, dræning eller gødningstilførsel. Se bilag 5a og 5b. Vilkåret bortfalder, da det er en del af generel lovgivning.