

Brian Jakob Nielsen
Læborg Kirkevej 21
6600 Vejen

Dato: 18.12.2012

Sagsnr.: 12/26721

E-mail:

Teknik@vejenkom.dk

Web: www.vejenkom.dk

Tillæg til miljøgodkendelse

Svinebrug



Indholdsfortegnelse

Oplysninger om ejendom og husdyrbrug	3
Resumé.....	4
Indledning	4
Ansøgning	5
1 Afgørelse.....	7
Vilkår for afgørelsen.....	7
Offentliggørelse/høring, klageadgang og udnyttelse af godkendelsen	7
2 Kort beskrivelse af husdyrbruget	9
Grundlag for sagsbehandling.....	9
Arealer	10
3 Redegørelse og vurdering	13
Arealer - beskyttelse af natur, jord, grundvand og overfladevand	13
4 Øvrige forhold	20
Høringsberettigede:	20
Kopimodtagere af afgørelsen	20
Bilagsoversigt	20

Oplysninger om ejendom og husdyrbrug

Ejendomsnummer	5750031552
Matrikelnummer	2 og 3i m. fl., Hundsbæk Hovedgård, Læborg
CVR	34565589
CHR	95310
Ejendommens ejer	Brian Jakob Nielsen
Husdyrbrugets ejer	Brian Jakob Nielsen
Husdyrbrugets kontaktperson	Brian Jakob Nielsen

Resumé

Vejen Kommune har behandlet ansøgning af 5. september 2012 om at inddrage yderligere udbringningsarealer (mark nr. 15-4 og 20-0) under ejendommen Mølholm I/S på Læborg Kirkevej 21, 6600 Vejen. Arealerne er beliggende i nitratfølsomt indvindingsområde (NFI).

Dette tillæg til miljøgodkendelse fastlægger vilkår mht. drift af samtlige arealer, der fremadrettet skal gælde for svinebedriften Mølholm I/S på Læborg Kirkevej 21, 6600 Vejen.

Indledning

Dette tillæg til miljøgodkendelse fastlægger vilkår mht. drift af arealerne, der fremover skal gælde for drift af arealerne på svinebruget Mølholm I/S, Læborg Kirkevej 21, 6600 Vejen.

Vejen Kommune ændrer hermed udbringningsarealet tilhørende svinebruget Mølholm I/S, Læborg Kirkevej 21, 6600 Vejen til også at omfatte arealerne 15-4 og 20-0.

Udkastet til tillæg til miljøgodkendelse har været fremlagt i høring hos ansøger i 3 uger, hvor der har været mulighed for at komme med synspunkter, kommentarer eller indsigelser til afgørelsen.

Der er ikke foretaget nabohøring, da forholdet er vurderet til at være af underordnet betydning for naboer, jf. husdyrgodkendelseslovens § 56, stk. 2.

Der er ikke indkommet bidrag i forbindelse med høringen.

Vejen Kommune den 18. december 2012.

Majbrit Holst Nielsen
Teknik & Miljø
Rådhuspassagen 3
6600 Vejen

Copyright alle kort og luftfoto: copyright DDO®, ©COWI

Ansøgning

Vejen Kommune har den 5. september 2012 modtaget ansøgning om at inddrage yderligere udbringningsarealer (mark nr. 15-4 og 20-0) under ejendommen på Læborg Kirkevej 21, 6600. Arealerne er beliggende i nitratfølsomt indvindingsområde (NFI), se figur 1.

Baggrunden for ansøgningen er, at ejeren af Læborg Kirkevej 21, 6600 Vejen, Brian Jakob Nielsen, har en godkendelsespligtig ejendom i henhold til § 12, stk. 2 i Lov om miljøgodkendelse m.v. af husdyrbrug (Lov nr. 1572 af 20/12/2006) og ønsker at medtage yderligere areal til udbringning af husdyrgødning. Arealerne skal risikovurderes i forhold til den givne godkendelse på ejendommen.

Projektets oprindelige indhold, de ønskede ændringer og Kommunens afgørelse er beskrevet i kort form i nedenstående resumé:

Der er den 16. marts 2009 givet godkendelse til:

- Etablering af fravænningsstald.
- Etablering af ny gyllebeholder.
- Ombygning af eksisterende smågrisestald til slagtesvinestald.
- Udvidelse og ændring af dyreholdet *fra* 450 søer, 10.350 smågrise og 3.100 slagtesvin *til* 550 søer, 16.000 smågrise og 7580 slagtesvin, svarende til en udvidelse fra 252,79 DE til 454,57 DE.

Der er den 02. november 2012 givet godkendelse til skift i dyretype i eksisterende staldanlæg:

- Ændring af dyreholdet *fra* 550 søer, 16.000 smågrise og 7580 slagtesvin *til* 620 søer, 18.600 smågrise og 6.134 slagtesvin, svarende til en ændring fra 415,05 DE til 407,55 DE (ny DE-beregning).

Jf. afgørelse om miljøgodkendelse for svinebruget på Læborg Kirkevej 21, 6600 Vejen, udstedt af Vejen Kommune den 16. marts 2009, er der givet godkendelse til drift af 275,7 ha. Der henvises til sag nr.: 07/16809.

Jf. afgørelse om arealgodkendelse for Kjeldbjergvej 5, 6600 Vejen, udstedt af Vejen Kommune den 12. december 2008, er der givet godkendelse til drift af 59,43 ha. Der henvises til sag nr.: 08/15214.

Jf. afgørelse om miljøgodkendelse for svinebruget Ibsgård, Ribe-Vejle Landevej 6, 6622 Bække, udstedt af Vejen Kommune den 22. december 2009, er der givet godkendelse til drift af 80,71 ha ejet/forpagtet jord.

Jf. afgørelse om arealgodkendelse for Gammelbyvej 15, 6600 Vejen, udstedt af Vejen Kommune den 18. december 2008, er der givet godkendelse til drift af 58,36 ha. Der henvises til sag nr.: 08/15068.

Driften af overstående arealer er uændret i forhold til hvad der er godkendt.

Ansøger ønsker yderligere at inddrage 10,18 ha omdriftsjord, som er beliggende i NFI.

Der søges derfor om at inddrage arealerne 15-4 og 20-0 i driften af svinebruget på Læborg Kirkevej 21, 6600 Vejen.

Vejen Kommune meddeler godkendelse til ansøgningen om inddragelse af yderligere omdriftsjord under svinebruget på Læborg Kirkevej 21, 6600 Vejen.

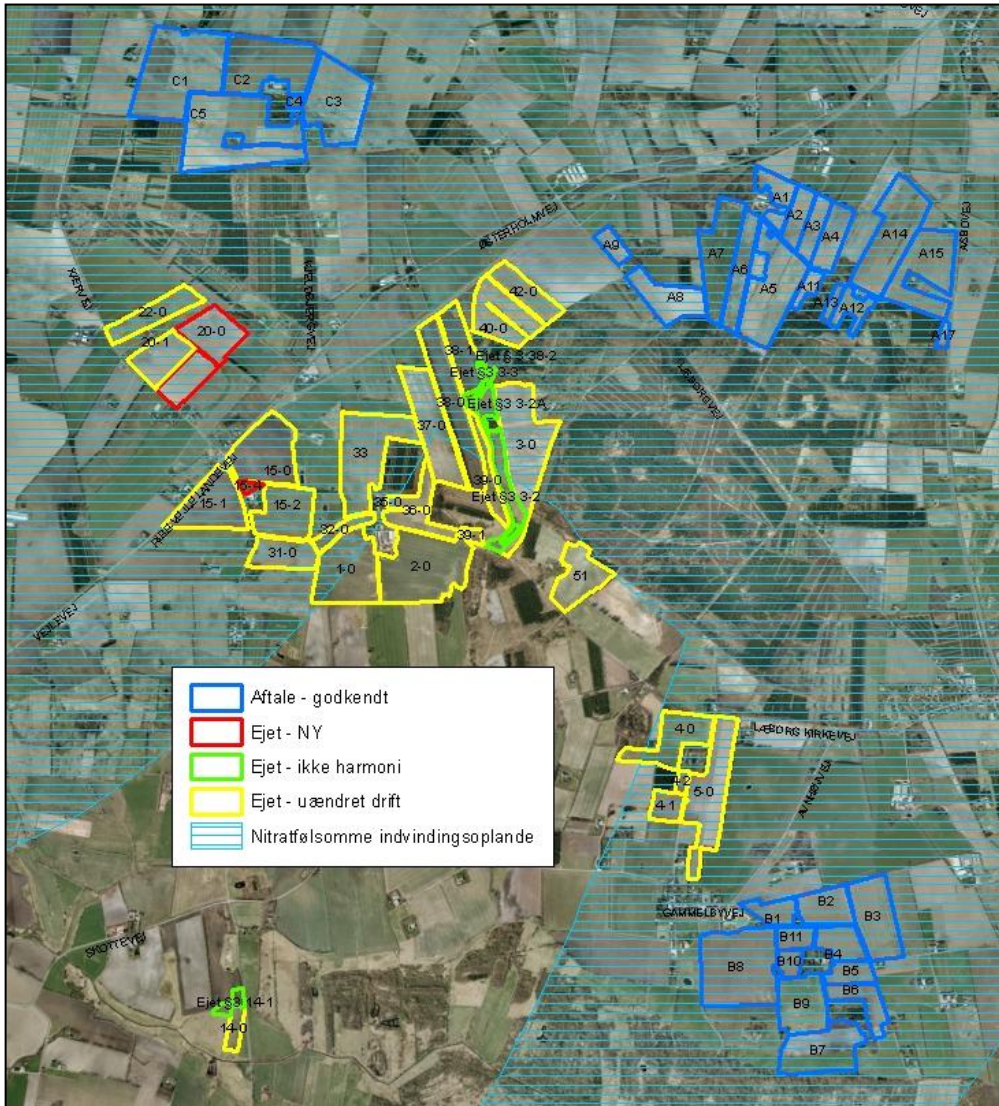

Figur 1. Tillægsarealer til eksisterende miljøgodkendelse.

Vejen Kommune har kontrolleret, at der er overensstemmelse mellem ansøgningen og Kommunens registreringer.

1 Afgørelse

Vejen Kommune giver hermed godkendelse til det ansøgte efter § 12 i Husdyrgodkendelsesloven¹ på vilkår som angivet nedenfor.

Afgørelsen omfatter alene forholdet til Lov om miljøgodkendelse mv. af husdyrbrug – Lov nr. 1572 af 20/12/2006. Øvrige relevante tilladelser og godkendelser skal indhentes særskilt.

Godkendelsens varighed

Hvis godkendelsen eller en del af godkendelsen ikke har været udnyttet i 3 på hinanden følgende år, bortfalder tilladelsen eller den del af tilladelsen, der ikke har været udnyttet de seneste 3 år.

Kommunens godkendelse gælder for det konkrete projekt. Hvis der sker ændringer i grundlaget for kommunens vurdering, skal der indsendes en ny ansøgning til kommunen. Dette gælder for eksempel ændringer i forhold til det ansøgte dyrehold, staldanlæg og udbringningsarealer.

Afgørelsen omfatter alene forholdet til Lov om miljøgodkendelse mv. af husdyrbrug – Lov nr. 1572 af 20/12/2006. Øvrige relevante tilladelser og godkendelser skal indhentes særskilt.

Miljøgodkendelsen er et tillæg til eksisterende miljøgodkendelse meddelt af Vejen Kommune den 16. marts 2009. Den eksisterende miljøgodkendelse gælder fortsat for så vidt angår vilkår vedrørende drift og anlæg, der ikke ændres ved det foreliggende projekt.

Vilkår for afgørelsen

1. Der skal på bedriftens udbringningsarealer være mindst 12 % ekstra efterafgrøder, udover de til enhver tid gældende generelle krav om efterafgrøder. De ekstra efterafgrøder skal følge de samme regler, som gælder for de lovpligtige efterafgrøder hvad angår artsvalg, dyrkningsperiode, eftervirkning og kvælstofgødskning. De ekstra efterafgrøder kan ikke erstattes af andre alternativer.

Offentliggørelse/høring, klageadgang og udnyttelse af godkendelsen

Høring af udkast til offentliggørelse

Som led i den almindelige offentlighedsprocedure skal der foretages nabohøring.

Pligten til at foretage naboorientering gælder dog ikke, hvis det ansøgte efter kommunalbestyrelsens skøn er af underordnet betydning for naboerne, jf. § 56 stk. 2.

Vejen Kommune vurderer i den konkrete sag, at inddragelse af og fortsat udbringning af husdyrgødning på de pågældende arealer i driften på svinebedriften på Læborg Kirkevej 21, 6600 Vejen, er af underordnet betydning for naboerne. Derfor foretages der ikke nabohøring.

Udkastet til tillæg til miljøgodkendelse sendes i høring i 3 uger fra den 26. november 2012 til den 17. december 2012 hos ansøger og ejere af tilforpagtede arealer.

¹ "Lov om miljøgodkendelse mv. af husdyrbrug" - nr. 1592 af 20.12.2006.

Indkomne høringsbidrag og kommunens vurdering

Udkast til tillæg til godkendelsen har været sendt i høring hos ansøger. Høringen har ikke givet anledning til kommentarer.

Offentliggørelse af afgørelse og underretning af klageberettigede

Kommunens tillæg til miljøgodkendelse vil blive offentliggjort i Budstikken i uge 52.

Orientering om tillæg til miljøgodkendelse er sendt til klageberettigede parter i sagen.

Kopi af tillæg til miljøgodkendelse er sendt til interessenter, organisationer og myndigheder, der fremgår af afsnittet "Øvrige forhold".

Der kan klages over kommunens afgørelse til Natur- og Miljøklagenævnet senest 24. januar 2013 kl. 17.00 jf. vedlagte klagevejledning (bilag 1). Klageberettigede er angivet i afsnit 3 "Øvrige forhold".

Udnyttelse af godkendelsen

Du kan udnytte godkendelsen uanset eventuelle klager, men du skal være opmærksom på, at dette ikke begrænser Natur- og Miljøklagenævnets mulighed for at ændre eller ophæve Vejen Kommunes afgørelse.

2 Kort beskrivelse af husdyrbruget

I denne del af tillæg til miljøgodkendelse angives de oplysninger, som ligger til grund for behandlingen af ansøgningen om inddragelse af yderligere udbringningsarealer under ejendommen på Læborg Kirkevej 21, 6600 Vejen.

Grundlag for sagsbehandling

- Ansøgning om at inddrage yderligere udbringningsarealer under ejendommen på Læborg Kirkevej 21, 6600 Vejen end godkendt ved miljøgodkendelse af 16. marts 2009.
- Ansøgning til beregning af faktisk udvaskning fra udbringningsarealerne, skema nr. 44131, version nr. 3.
- Fiktiv ansøgning med beregning af planteavlssædskifte på arealerne, skema nr. 44148, version nr. 2.

Der er ingen driftsmæssige ændringer i nærværende tillæg til miljøgodkendelse i forhold til den eksisterende miljøgodkendelse meddelt 16. marts 2009.

Arealer

Husdyrbrugets samlede arealer ses af nedenstående figur 2.

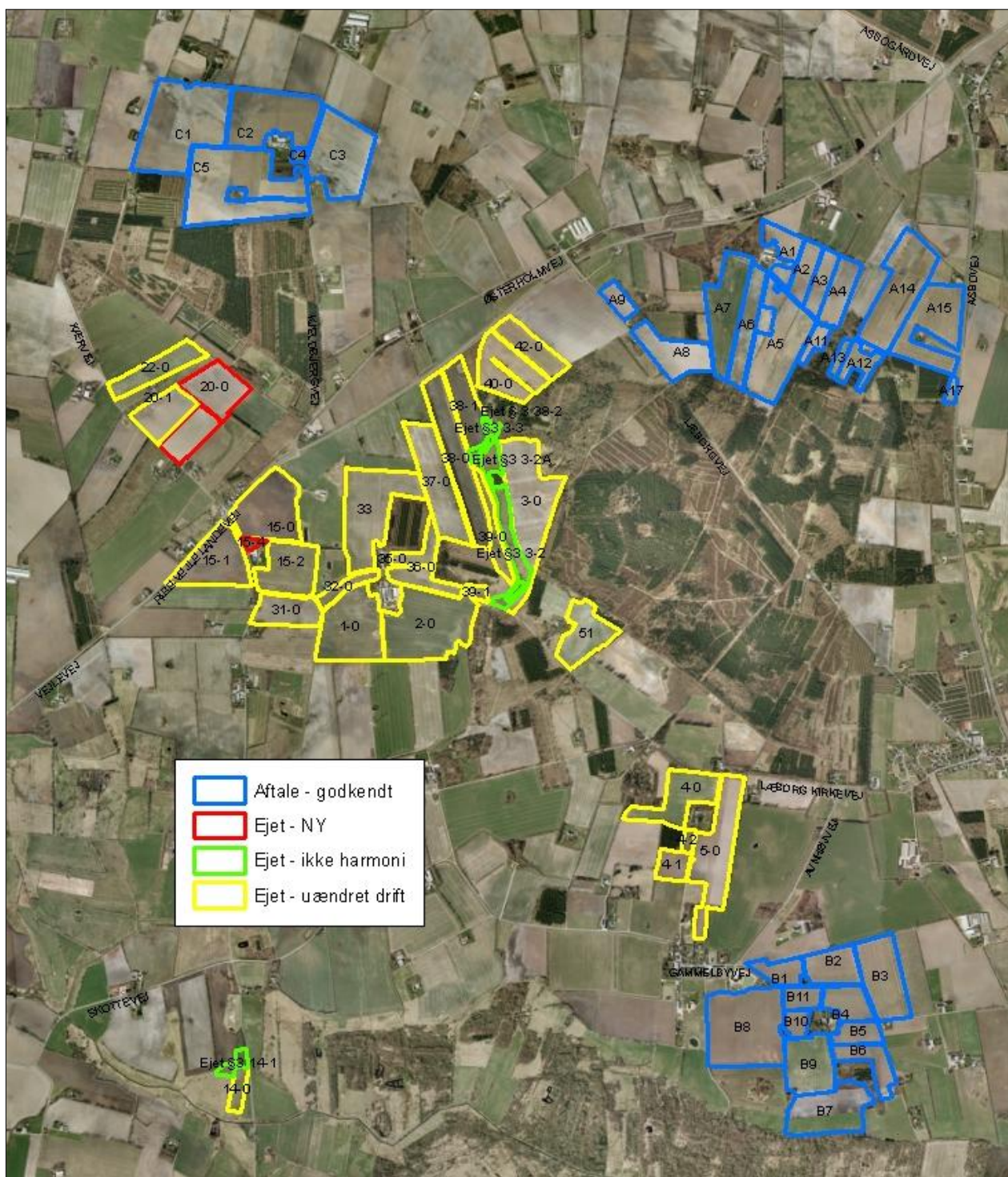

Figur 2. Læborg Kirkevej 21's samlede udbringningsareal.

Marknr.	Ha	Ejerforhold	Anvendelse	Markadresse
A1	3,39	Aftale - godkendt	Udbringning	Ribe-Vejle Landevej 6
A11	1,39	Aftale - godkendt	Udbringning	Ribe-Vejle Landevej 6
A12	2,49	Aftale - godkendt	Udbringning	Ribe-Vejle Landevej 6
A13	0,85	Aftale - godkendt	Udbringning	Ribe-Vejle Landevej 6
A14	11,36	Aftale - godkendt	Udbringning	Ribe-Vejle Landevej 6
A15	9,70	Aftale - godkendt	Udbringning	Ribe-Vejle Landevej 6
A17	0,60	Aftale - godkendt	Udbringning	Ribe-Vejle Landevej 6
A2	2,81	Aftale - godkendt	Udbringning	Ribe-Vejle Landevej 6
A3	2,91	Aftale - godkendt	Udbringning	Ribe-Vejle Landevej 6
A4	3,91	Aftale - godkendt	Udbringning	Ribe-Vejle Landevej 6
A5	11,47	Aftale - godkendt	Udbringning	Ribe-Vejle Landevej 6
A6	4,97	Aftale - godkendt	Udbringning	Ribe-Vejle Landevej 6
A7	8,60	Aftale - godkendt	Udbringning	Ribe-Vejle Landevej 6
A8	5,86	Aftale - godkendt	Udbringning	Ribe-Vejle Landevej 6
A9	1,78	Aftale - godkendt	Udbringning	Ribe-Vejle Landevej 6
B1	2,58	Aftale - godkendt	Udbringning	Gammelbyvej 15
B10	1,53	Aftale - godkendt	Udbringning	Gammelbyvej 15
B11	2,10	Aftale - godkendt	Udbringning	Gammelbyvej 15
B2	4,61	Aftale - godkendt	Udbringning	Gammelbyvej 15
B3	7,98	Aftale - godkendt	Udbringning	Gammelbyvej 15
B4	3,58	Aftale - godkendt	Udbringning	Gammelbyvej 15
B5	2,57	Aftale - godkendt	Udbringning	Gammelbyvej 15
B6	3,79	Aftale - godkendt	Udbringning	Gammelbyvej 15
B7	8,47	Aftale - godkendt	Udbringning	Gammelbyvej 15
B8	14,44	Aftale - godkendt	Udbringning	Gammelbyvej 15
B9	6,70	Aftale - godkendt	Udbringning	Gammelbyvej 15
C1	16,14	Aftale - godkendt	Udbringning	Kjeldbjergvej 5
C2	11,19	Aftale - godkendt	Udbringning	Kjeldbjergvej 5
C3	10,61	Aftale - godkendt	Udbringning	Kjeldbjergvej 5
C4	0,44	Aftale - godkendt	Udbringning	Kjeldbjergvej 5
C5	18,54	Aftale - godkendt	Udbringning	Kjeldbjergvej 5
Ejet § 3	0,43	Ejet - ikke harmoni		Læborg Kirkevej 21
Ejet § 3	1,00	Ejet - ikke harmoni		Læborg Kirkevej 21
Ejet § 3	3,69	Ejet - ikke harmoni		Læborg Kirkevej 21
Ejet § 3	1,35	Ejet - ikke harmoni		Læborg Kirkevej 21
Ejet § 3	0,40	Ejet - ikke harmoni		Læborg Kirkevej 21
15-4	0,41	Ejet - NY	Udbringning	Læborg Kirkevej 21
20-0	9,77	Ejet - NY	Udbringning	Læborg Kirkevej 21
1-0	10,17	Ejet - uændret	Udbringning	Læborg Kirkevej 21
14-0	1,53	Ejet - uændret	Udbringning	Læborg Kirkevej 21
15-0	9,24	Ejet - uændret	Udbringning	Læborg Kirkevej 21
15-1	7,90	Ejet - uændret	Udbringning	Læborg Kirkevej 21
15-2	6,90	Ejet - uændret	Udbringning	Læborg Kirkevej 21
2-0	13,57	Ejet - uændret	Udbringning	Læborg Kirkevej 21
20-1	4,87	Ejet - uændret	Udbringning	Læborg Kirkevej 21

22-0	4,91	Ejet - uændret	Udbringning	Læborg Kirkevej 21
3-0	12,47	Ejet - uændret	Udbringning	Læborg Kirkevej 21
31-0	4,76	Ejet - uændret	Udbringning	Læborg Kirkevej 21
32-0	1,78	Ejet - uændret	Udbringning	Læborg Kirkevej 21
33	11,91	Ejet - uændret	Udbringning	Læborg Kirkevej 21
35-0	2,31	Ejet - uændret	Udbringning	Læborg Kirkevej 21
36-0	2,98	Ejet - uændret	Udbringning	Læborg Kirkevej 21
37-0	9,04	Ejet - uændret	Udbringning	Læborg Kirkevej 21
38-0	9,78	Ejet - uændret	Udbringning	Læborg Kirkevej 21
38-1	5,20	Ejet - uændret	Udbringning	Læborg Kirkevej 21
39-0	2,76	Ejet - uændret	Udbringning	Læborg Kirkevej 21
39-1	0,56	Ejet - uændret	Udbringning	Læborg Kirkevej 21
4-0	6,51	Ejet - uændret	Udbringning	Læborg Kirkevej 21
40-0	7,27	Ejet - uændret	Udbringning	Læborg Kirkevej 21
4-1	2,27	Ejet - uændret	Udbringning	Læborg Kirkevej 21
4-2	0,62	Ejet - uændret	Udbringning	Læborg Kirkevej 21
42-0	4,38	Ejet - uændret	Udbringning	Læborg Kirkevej 21
5-0	10,32	Ejet - uændret	Udbringning	Læborg Kirkevej 21
51	5,60	Ejet - uændret	Udbringning	Læborg Kirkevej 21

Tabel 1. Arealer

3 Redegørelse og vurdering

Vejen Kommune har i henhold § 19 - § 22 i Husdyrgodkendelsesloven vurderet projektets mulige påvirkning af miljøet og omgivelserne.

Kommunen har på grundlag af ansøgningen og miljøredegørelsen foretaget en vurdering af de forskellige påvirkninger fra husdyrbrugets anlæg. Disse vurderinger ligger til grund for, de vilkår, der er angivet i miljøgodkendelse meddelt 16. marts 2009 af Vejen Kommune (Acadre sag nr.: 07/16809). Der henvises til denne for yderligere uddybning og vurderinger.

Arealer - beskyttelse af natur, jord, grundvand og overfladevand

Sædskifte

På udbringningsarealerne udbringes husdyrgødning svarende til 1,4 DE/ha.

Beregningerne forudsætter, at arealerne indenfor det nitratfølsomme indvindingsområde (NFI) dyrkes med referencesædskiftet S4.

Beskyttede naturområder

Foruden påvirkningen med ammoniak fra ejendommens stalde kan naturen også påvirkes fra ejendommens arealer. Det kan f.eks. være påvirkning af tilstødende naturarealer i forbindelse med udbringning af husdyrgødning pga. tilførsel af næringsstoffer gennem diffusion i jordfasen, atmosfærisk deposition eller overfladeafstrømning af næringsstoffer.

Ifølge Miljøstyrelsen kan der ved udbringning ske påvirkninger på over 1 kg N/ha/år ved atmosfærisk afsætning i op til 100 m fra markkanten (jf. MST's skrivelse "Bilag til notat om Miljøklagenævnets praksis i sager om miljøgodkendelser af husdyrbrug af 6. juli 2009"). Af Miljøstyrelsen vurderes det ikke muligt for kommunerne at beregne en randpåvirkning af udbragt husdyrgødning ved udvaskning af kvælstof og fosfor. Det vil dog være muligt at foretage en konkret vurdering af risikoen for overfladeafstrømning. Vurderes risikoen stor, kan der fastsættes krav om bræmmer eller lignende.

Fra udbringningsarealerne er der mere end 100 m fra markkant til tørre naturtyper beskyttet efter Naturbeskyttelseslovens § 3.

Der er registreret en sø (vandhul) inden for 100 m fra udbringningsarealerne. Søen er et vandhul beliggende i agerlandet. Hovedkilden til næringsstofberigelse af vandhullet er overfladevand fra de dyrkede arealer. Vejen Kommune vurderer, at vandhullet er potentielt yngle- og/eller rastelokalitet for en eller flere paddearter. Da der ifølge den nye Randzonestov² skal etableres 10 m randzone omkring søer over 100 m² vurderer Vejen Kommune, at vandhullet er tilstrækkeligt beskyttet.

Se figur 3 for angivelse af beskyttede naturområder, omfattet af § 3 i Naturbeskyttelsesloven, beliggende i umiddelbar nærhed af ejendommens udbringningsarealer.

² Lov om randzoner nr. 591 af 14. juni 2011 samt Lov om ændring af Lov om randzone nr. 145 af 11. juni 2012.



Figur 3. Naturarealer beskyttet efter Naturbeskyttelseslovens §3 i umiddelbar nærhed af ejendommens nye udbringningsarealer.

Nitratudvaskning til grundvand

Brian Jakob Nielsen ønsker at inddrage yderligere udbringningsarealer (mark nr. 15-4 og 20-0) under ejendommen på Læborg Kirkevej 21, 6600 Vejen. Arealerne er beliggende i nitratfølsomt indvindingsområde (NFI), jf. figur 1.

På udbringningsarealerne må der efter gældende lovgivning udbringes husdyrgødning svarende til 1,4 DE/ha.

Det bagvedliggende regneark i www.husdyrgodkendelse.dk tager højde for arealernes placering i NFI når der beregnes på hvor meget husdyrgødning der tilføres arealerne. Derfor har ansøger i kopi af ansøgning om miljøgodkendelse af svinebruget på Læborg Kirkevej 21, 6600 Vejen, it-ansøgningsskema nr. 44131, anmeldt yderlige udbringningsarealer under ejendommen på Læborg Kirkevej 21, 6600 Vejen (CVR: 34565589). Ansøgningsskemaet ligger til grund for beregning af nitratudvaskningen fra rodzonen.

I henhold til de generelle beskyttelsesniveauer i bilag 3 i *Bekendtgørelse nr. 294 af 31. marts 2009 om tilladelse og godkendelse m.v. af husdyrbrug* kan der i forbindelse med ændringer i den angivne mængde modtagne husdyrgødning ikke tillades nogen merbelastning inden for nitratfølsomme indvindingsområder, såfremt udvaskningen fra rodzonen overstiger 50 mg nitrat per liter ved den ansøgte drift. En miljøgodkendelse skal endvidere leve op til udarbejdede indsatsplaner med hensyn til drikkevandsbeskyttelse. Vejen Kommune har ikke udarbejdet indsatsplaner til beskyttelse af grundvandet, der omfatter projektets udbringningsarealer.

Det fremgår af beregninger foretaget i IT-ansøgningssystemet på www.husdyrgodkendelse.dk, at der efter projektets gennemførelse vil være en nitratudvaskning på ca. 54 mg nitrat per liter fra de pågældende arealer, og at der ikke sker en stigning.

Nitratudvaskningen på 54 mg nitrat pr. liter vurderes at være acceptabel, idet der ikke sker en stigning i udvaskningen.

Beregningerne forudsætter, at arealerne indenfor det nitratfølsomme indvindingsområde (NFI) dyrkes med sædskiftet S4.

En beregningsmodel vil aldrig kunne give et eksakt tal for, hvad nitratudvaskningen vil være i virkeligheden, men vil alene være udtryk for det gennemsnitlige niveau, som kan forventes ud fra givne forudsætninger. De udførte beregninger i den konkrete ansøgning viser, at driften samlet set vil medføre reduceret nitratudvaskning fra udbringningsarealerne der er beliggende i de områder der er udpeget som nitratfølsomme i det kortgrundlag, som ligger til grund for IT-ansøgningsystemet på www.husdyrgodkendelse.dk.

Vejen Kommune vurderer samlet set på baggrund af det oplyste, at:

- det beregnede niveau for udvaskning på 54 mg nitrat per liter er acceptabelt for udbringningsarealerne, idet der er tale om et faldende niveau for udvaskning
- de særlige drikkevandstruede områder er tilstrækkeligt beskyttet ved anvendelse af sædskifte S4, hvilket vil sikre drikkevandsmagasinet mod påvirkning af nitrat fra græsningsfoldene.
- udbringningsarealerne – ved overholdelse af de til enhver tid gældende generelle miljøregler og af de øvrige opstillede vilkår for miljøgodkendelse af 16. marts 2009 samt vilkår om ekstra efterafgrøder i nærværende tillæg til miljøgodkendelse – drives således, at påvirkningen af grundvandet fra arealerne vil ligge på et acceptabelt niveau.

Vejen Kommune gør opmærksom på, at udskiftning i ejendommens udbringningsareal skal anmeldes til kommunen før planårets begyndelse den 1. august jf. § 15 og 16 i Bekendtgørelse om tilladelse og godkendelse m.v. af husdyrbrug (Bek. nr. 294 af 31.3.2009). Kommunen vurderer, hvorvidt de nye arealer er mere sårbare. Kommunens tilkendegivelse gives inden 1. oktober, hvorefter anmeldelsen enten kan trækkes tilbage, eller der fremsendes en ny. En ny anmeldelse skal i givet fald være kommunen i hænde senest den 15. oktober. Hvis kommunen har indsigelser imod de nye arealer meddeles det inden den 31. december.

Nitrat til overfladevand

I Husdyrgodkendelsesloven er oplandene, der afvander til de Natura 2000-områder, der er mest sårbare over for nitratbelastning, inddelt i Nitratklasserne 1-3.

Nitratklasser:	Faktaboks
Beskyttelsesniveau i forhold til nitrat - overfladevand	
Nitratklasse 0:	Ingen krav til et reduceret dyretryk
Nitratklasse 1:	Krav til et dyretryk svarende til 85 % af de generelle regler
Nitratklasse 2:	Krav til et dyretryk svarende til 65 % af de generelle regler
Nitratklasse 3:	Krav til et dyretryk svarende til 50 % af de generelle regler

Afvanding fra græsningsarealerne sker via Holsted Å til Grådyb i Vadehavet.

Arealerne 15-4 og 20-0 ligger udenfor oplande der er klassificeret som nitratklasse.

De arter og naturtyper, der indgår i udpegningsgrundlaget i og langs Holsted og Sneum Å og i Vadehavet, kan blive påvirket negativt af udvaskning af næringsstoffer fra ejendommens udbringningsarealer.

For at beskytte habitatområderne, må der ifølge Miljøstyrelsens notat om afskæringskriterier for nitrat³, ikke ske en stigning i udvaskning af nitrat i forbindelse med udvidelse af et husdyrbrug i et givent kystvandopland til et habitatområde, hvis dyretrykket i kystvandoplandet er stigende i forhold til 2007-niveauet. Derudover må udvaskningen fra udbringningsarealerne ikke overstige 5 % af den samlede udvaskning til det aktuelle kystvandopland, dog kun 1 %, hvis udvaskningen sker til et område, der er karakteriseret som lukket bassin og/eller meget eutrofieret.

Miljøstyrelsens seneste opgørelse fra 2007-2011 over ændring i dyretallet (målt i DE), viser at der er sket en stigning i dyretrykket til Grådyb. I oplandet til Grådyb er dyretrykket steget med 5,79 %. Der må derfor ikke ske en mer-udvaskning fra udbringningsarealerne.

For at sikre, at der ikke sker en mer-udvaskning fra udbringningsarealerne, skal udvaskningen i ansøgt drift svare til udvaskningen, hvis der udelukkende blev udbragt handelsgødning på et sædskifte tilpasset et planteavlsbrug.

Udvaskningen fra arealerne, hvis der udelukkende blev udbragt handelsgødning på et sædskifte tilpasset et planteavlsbrug, er beregnet til 79,7 kg N/ha (fiktiv ansøgning nr. 44148).

For at sikre, at der ikke sker mer-udvaskning, er det valgt at etablere 12 % ekstra efterafgrøder. I ansøgt drift er udvaskningen beregnet til at være 79,6 kg N/ha (DE_{reel}), hvilket er 0,1 kg N/ha mindre end udvaskningen fra tilsvarende planteavlsbrug.

Der stilles vilkår til etablering af 12 % ekstra efterafgrøder på alle arealer tilhørende ejendommen på Læborg Kirkevej 21, 6600 Vejen.

Den kvælstofmængde, der udbringes med husdyrgødningen og senere udvaskes fra pløjelaget, er ikke lig med den mængde, der ender i vandmiljøet. I jorden omdannes nitrat til frit kvælstof ved denitrifikation. Jordens evne til at omdanne kvælstof kaldes reduktionspotentialen. Samtlige arealer har et reduktionspotential på 51-75 % jf. reduktionspotentialkort fra DMU⁴. Derfor vil højst 49 % af det udvaskede kvælstof ende i vandmiljøet. Det svarer til 6.622,1 kg N/år (39 kg N/ha), hvilket er 8,3 kg N/år (0,049 kg N/ha) mindre end hvis der udelukkende blev udbragt handelsgødning.

Den samlede udvaskning til Grådyb udgør 3.217.000 kg N/år. Udvaskningen fra ejendommens udbringningsarealer udgør derfor 0,21 % af den samlede udvaskning til Grådyb.

Udvaskningen overstiger ikke niveauet for udvaskning, hvis der udelukkende blev udbragt handelsgødning. Desuden overstiger udvaskningen ikke 5 % af den samlede udvaskning til Grådyb. På den baggrund vurderer Vejen Kommune, at bedriftens påvirkning i sig selv være helt uden betydning for Sneum Å, Holsted Å, Vadehavet og de arter og naturtyper, der findes i områderne, uanset at der for Vadehavets vedkommende er tale om et sårbart Natura 2000-område.

³ Vejledende notat om afskæringskriterier for udvaskning af nitrat til overfladevande ved vurdering af ansøgninger efter husdyrgodkendelsesloven af 24. juni 2010

⁴ Danmarks Miljøundersøgelser, www.dmu.dk

Fosfor

Husdyrgodkendelsesloven stiller krav om begrænsning af fosforoverskud til udbringningsarealer, der ligger indenfor områder, som afvander til Natura 2000 vandområder overbelastet med fosfor. Kravene afhænger af jordtype, dræningsforhold og fosfortal. Desuden stilles krav til lavbundsarealer med lavt jernindhold (svarende til okkerklasse II-IV), der afvander til Natura 2000-områder overbelastet med fosfor. Sådanne udbringningsarealer klassificeres i fosforklasse 1-3.

Fosforklasser:	Faktaboks
Drænedede lerjorder med fosfortal på 4-6	Fosforklasse 1
Drænedede lerjorder med fosfortal på over 6	Fosforklasse 3
Lavbundsarealer med okkerklasse II eller derover	Fosforklasse 2

Som beskrevet i afsnittet "Nitrat til overfladevand" afvander udbringningsarealerne via en række mindre vandløb til Vadehavet. Landbrugsarealer, som ligger udenfor oplande til et fosforoverbelastet Natura 2000 vandområde, beskyttes jf. lovgivningen alene via harmonireglerne. Vadehavet er et Natura 2000-område, der i henhold til lovgivningen er udpeget som mindre sårbart overfor fosfor. I oplandet hertil er harmonikravet således alene beskyttelsesniveau for fosforoverskud.

Ingen af udbringningsarealerne er placeret i oplande til målsatte fosforfølsomme søer eller i områder, der jf. Husdyrgodkendelseslovens beskyttelsesniveau er udpeget i fosforklasser.

Beregninger i www.husdyrgodkendelse.dk viser, at kravet til maksimalt fosforoverskud er overholdt. Ejendommens udbringningsarealer tilføres i gennemsnit 30,0 kg P/ha/år og der fraføres 19,0 kg P/ha/år med det valgte sædskifte, hvilket giver et overskud på i gennemsnit 11,0 kg P/ha/år.

Udbringningsarealerne afvander via en række mindre vandløb til Holsted Å og videre til Sneum Å, der afvander til Vadehavet. Vadehavet er et Natura 2000-område, der ikke er overbelastet med fosfor.

På baggrund af det oplyste for ejendommens udbringningsarealer, vurderer Vejen Kommune vedrørende beliggenhed, tildeling af husdyrgødning, gødningssammensætning, sædskifte m.v.:

- At der ikke vil være væsentlig risiko for erosion og overfladeafstrømning fra udbringningsarealerne til vandløb og grøfter.
- At ejendommen, ved overholdelse af den til enhver tid gældende natur- og miljølovgivning og af de øvrige opstillede vilkår for miljøgodkendelsen, drives således, at påvirkningen af overfladevand fra udbringningsarealerne vil ligge på et acceptabelt niveau.
- At gennemførelse af projektet og den fremtidige drift af udbringningsarealerne ikke vil medføre forringelser af den nuværende miljøtilstand af overfladevand.

Kommunen vurderer, at der i den konkrete sag ikke er særlige forhold, som kan begrunde en fravigelse af det generelle beskyttelsesniveau i forhold til udvaskning af fosfor til vandløb og Vadehavet.

Bilag IV-arter, artsfredninger og rødlistearter

En række dyr og planter, der er omfattet af habitatdirektivets bilag IV, kan have levested, fødesøgningsområde eller sporadisk opholdssted på arealer på eller omkring landbrugsejendomme. På baggrund af rapport fra DMU⁵ samt Vejen Kommunes øvrige kendskab vurderes umiddelbart, at der kan være vandflagermus, langøret flagermus, sydflagermus, odder, markfirben, stor vandsalamander, løgfrø og spidssnudet frø. Heraf er løgfrø, odder, langøret flagermus og vandflagermus omfattet af den danske rødliste som sårbare.

Flagermus benytter ofte hulheder i træer eller huse som opholdssted om dagen og under vinterdvalen. Føden består af insekter, som fanges i luften nær vådområder, marker, skove og levende hegn. De enkelte arter af flagermus har forskellige præferencer mht. fødesøgningsområde. Der er ingen registreringer af flagermus nær ejendommens anlæg eller udbringningsarealer, men det kan ikke udelukkes, at én eller flere arter kan raste eller yngle i området.

Odderen lever i tilknytning til vådområder, og den findes i vandløb og især i moser og søer med store rørskovsområder. For at odderen kan trives i levedygtige bestande, skal der være vådområder med et højt naturindhold. Odderens yngle- og rasteområder knytter sig til moser, krat, skov eller andre uforstyrrede naturområder.

Markfirbenet findes spredt i landskabet på åbne, varme, solbeskinnede skrånninger med vel-drænet jord og lav vegetation. Markfirbenet yngler på solvendte skrånninger, som er af altafgørende betydning for arten.

Stor vandsalamander foretrækker rene, dybe vandhuller i eller nær skov. Uden for yngletiden lever salamanderne på land og gemmer sig om dagen under sten og træstammer og i gamle musehuller. De vandrer sjældent særlig langt fra vandhullerne.

Løgfrøen yngler i lavvandede vandhuller, søer og vådområder og kan også yngle i midlertidige vandhuller. Ynglesucces kræver lysåbne vådområder eller vådområder med lysåbne og lavvandede partier. På land opholder løgfrøen sig oftest på arealer med løs sandet overjord og især på steder, hvor der er partier med lav vegetation, bare sandflader eller bar muldjord, hvor det er let for frøen at grave sig ned. Løgfrøen er nataktiv, og om dagen ligger løgfrøen nedgravet i jorden typisk 10 – 30 cm under overfladen. Med dens skjulte levevis er løgfrøen normalt umulig at finde på land uden for yngletiden.

Spidssnudet frø kan leve i mange typer af vandhuller og søer. Den er afhængig af, at vandhullet/søen er omgivet af fugtige udyrkede arealer som fødesøgnings- og rasteområde.

Andre paddearter som lille vandsalamander og skrubtudse er ikke opført på habitatdirektivets bilag IV, men de er fredede i Danmark. For disse arter gælder mange af de samme livsbetingelser, som nævnt for padderne ovenfor.

Bortset fra ovennævnte har Vejen Kommune ikke kendskab til andre registreringer af planter og dyr, som er omfattet af artsfredninger eller optaget på nationale eller regionale rødlistes på eller i nærheden af husdyrbrugets anlæg og udbringningsarealer. Vejen Kommune vurderer, at en række af arterne med stor sandsynlighed forekommer i området.

Under forudsætning af at stillede vilkår i miljøgodkendelse af ejendommen Læborg Kirkevej 21, 6600 Vejen, meddelt af Vejen Kommune den 16. marts 2009 og nærværende tillæg til miljøgodkendelse overholdes, vurderer Vejen Kommune, at den ønskede ibrugtagning af arealer-

⁵ Faglig rapport nr. 635 og nr. 322 fra Danmarks Miljøundersøgelser.

ne 15-4 og 20-0 ikke vil have negativ indflydelse på ovennævnte arter, da der ikke ændres på vandhuller, fortidsminder, sten- og jorddiger eller andre potentielle levesteder for padder eller krybdyr. Der fjernes ikke gamle bygninger eller fældes store træer, der kunne være levested for flagermus. Der sker med andre ord ikke fysiske ændringer i forbindelse med projektet, der kan være til skade for bilag IV-arter.

Med de, i miljøgodkendelse af ejendommen på Læborg Kirkevej 21, 6600 Vejen, meddelt af Vejen Kommune den 16. marts 2009, og nærværende tillæg til miljøgodkendelse, stillede vilkår og i henhold til Habitatbekendtgørelsens § 11⁶ vurderer Vejen Kommune, at ibrugtagningen af arealerne 15-4 og 20-0 ikke vil medføre en forøget påvirkning af de nævnte bilag IV- og rødlistearter eller deres levesteder.

Kulturhistoriske værdier

Der er ikke registreret fortidsminder på eller grænsende op til udbringningsarealerne 14-5 og 20-0.

Sten- og jorddiger, der er omfattet af bestemmelserne i Museumslovens § 29a, må ikke beskadiges eller sløjfes uden dispensation fra kommunen.

Fortidsminder, der er omfattet af bestemmelserne i Museumslovens § 29 e må ikke ændres. Dette vil sige, at alle foranstaltninger der indebærer en påvirkning af fortidsmindernes indhold og overflade ikke er tilladt. Endvidere må der, indenfor en afstand af 2 meter fra fortidsmindet, ikke foretages jordbehandling, gødes eller plantes jf. § 29f i Museumsloven.

Du kan få mere at vide ved Henvendelse til Vejen Kommunes Team Natur og Vandløb

Vejen Kommune vurderer, at kulturhistoriske værdier ikke vil blive påvirket ved den ønskede ibrugtagning af arealerne 15-4 og 20-0.

⁶ Bek. nr. 408 af 01.05.2007, "Udpegning og administration af internationale beskyttelsesområder samt beskyttelse af visse arter".

4 Øvrige forhold

Høringsberettigede:

Trine Riis Jeppesen, Jysk Landbrugsrådgivning, trj@jlbr.dk

Ejere af tilforpagtet jord:

Hans Christian Hansen, Kærvej 16, 6600 Vejen

Filip Ohrt, Læborg Kirkevej 18, 6600 Vejen

Mads Busk Jensen, Læborg Kirkevej 20, 6600 Vejen

Kopimodtagere af afgørelsen

Naturstyrelsen Ribe, Sorsigvej 35, 6760 Ribe nst@nst.dk

Embedslægerne i Region Syddanmark, Sorsigvej 35, 6760 Ribe syd@sst.dk

Danmarks Sportsfiskerforbund, Skyttevej 4, 7182 Bredsted post@sportsfiskerforbundet.dk

Danmarks Fiskeriforening, Nordensvej 3, Taulov, 7000 Fredericia mail@dkfisk.dk

Ferskvandsfiskeriforeningen for Danmark, Formand Niels Barslund, Vormstrupvej 2, 7540 Harderup nb@ferskvandsfiskeriforeningen.dk

Danmarks Naturfredningsforening, Masnedøgade 20, 2100 København Ø dnvejen-sager@dn.dk

Det Økologiske Råd, Blegdamsvej 4B, 2200 København N husdyr@ecocouncil.dk

Friluftsrådet, Scandiagade 13, DK-2450 København SV. Lokalafdeling: Friluftsrådet for Trekantområdet, att. Bent Holgersen, Hvedevænget 30, 6600 Vejen, holgersen@vejen-net.dk

Dansk Ornitologisk forening, Vesterbrogade 140, 1620 København V, lokalkontoret vejen@dof.dk

Bilagsoversigt

1. Klagevejledning.
2. Udpegningsgrundlag for de berørte Natura 2000-områder.

Bilag 1.

Klagevejledning, jf. "Lov om miljøgodkendelse mv. af husdyrbrug" nr. 1572 af 20.12.2006.

Hvilke afgørelser, tilladelser og miljøgodkendelser kan påklages

Alle afgørelser, der er truffet af kommunen med hjemmel i "Lov om miljøgodkendelse mv. af husdyrbrug" eller regler, der er fastsat med hjemmel i loven, kan jf. § 76 påklages til Natur- og Miljøklagenævnet.

Det er en betingelse for Natur- og miljøklagenævnets behandling af en klage, at den, der klager, indbetaler et gebyr på 500 kr. Nævnet vil efter modtagelsen af klagen sende en opkrævning på gebyret. Natur- og miljøklagenævnet vil ikke påbegynde behandlingen af klagen, før gebyret er modtaget. Vejledning om gebyrordningen kan findes på Natur- og miljøklagenævnets hjemmeside (www.nmkn.dk). Gebyret tilbagebetales, hvis den, der klager, får helt eller delvis medhold i klagen.

Hvem kan klage

Klageberettiget er enhver med væsentlig interesse i sagens udfald, miljøministeren samt visse landsdækkende organisationer, jf. §§ 84-87.

Til hvem skal der klages

En klage skal stiles skriftligt til Natur- og Miljøklagenævnet, men sendes til Vejen Kommune, Rådhuspassagen 3, 6600 Vejen, som efter klageperiodens udløb sørger for at videresende klagen, sammen med det materiale, som har indgået i sagens vurdering til Natur- og Miljøklagenævnet, jf. § 77.

Klagefrist

Klagen skal være modtaget af Vejen Kommune senest 4 uger efter, at afgørelsen, tilladelsen eller miljøgodkendelsen er meddelt. Er afgørelsen offentligt bekendtgjort f.eks. ved annoncering, regnes klagefristen fra bekendtgørelsen, jf. § 79.

Hvis Natur- og Miljøklagenævnet modtager klager

Vejen Kommune vil i de tilfælde, hvor der klages over afgørelser, underrette ansøger herom, jf. § 83.

Domstolsprøvelse

Hvis afgørelsen ønskes indbragt for domstolene, skal dette ske inden 6 måneder efter, at afgørelsen er offentliggjort, jf. § 90.

Opsættende virkning

En klage over en afgørelse har ikke opsættende virkning på retten til at udnytte tilladelsen eller miljøgodkendelsen, medmindre Natur- og Miljøklagenævnet bestemmer andet.

Tilladelsen/godkendelsen må ikke udnyttes, hvis den indeholder placering af driftsbygninger væk fra de øvrige driftsbygninger, jf. § 81. Dette vil være angivet i afgørelsen.

Udnyttelse af en tilladelse eller miljøgodkendelse kan kun ske under opfyldelse af vilkårene, som er fastsat i tilladelsen eller miljøgodkendelse.

Bilag 2.

Udpegningsgrundlag for de berørte Natura 2000-områder.

Natura 2000-områdenr. 90 Sneum Å og Holsted Å

Området består af habitatområde nr. H79.

Udpegningsgrundlag for habitatområdet Sneum Å og Holsted Å (H79)	
Naturtyper:	Kransnålalge-sø (3140) Næringsrig sø (3150) Vandløb (3260) Kalkoverdrev (6210) Surt overdrev (6230) Urtebræmme (6430) Hængesæk (7140) Kildevæld (7220) Rigkær (7230) Stilkege-krat (9190) Elle- og askeskove ved vandløb, søer og væld
Arter:	Bæklampret (1096) Flodlampret (1099) Havlampret (1095) Snæbel (1113) Odde (1355) Laks (1106)

* Kalkoverdrev (kun vigtige orkidélokalteter), surt overdrev, kildevæld og snæbel er alle prioriterede naturtyper/arter.

Natura 2000-området nr. 89 Vadehavet

Området består af habitatområde nr. H78 og fuglebeskyttelsesområde nr. F57.

Udpegningsgrundlag for fuglebeskyttelsesområdet Vadehavet (F57)	
Ynglefugle:	Klyde Hvidbrystet præstekrave Almindelig ryle Sandterne Fjordterne Havterne Dværgterne Splitterne
Trækfugle:	Bramgås Mørkbuget knortegås Lysbuget knortegås Gravand Pibeand Krikand Spidsand Skeand Ederfugl Sortand Strandskade Klyde Hjejle Strandhjejle Hvidbrystet præstekrave Lille kobbersneppe Stor regnspeve Rødben Hvidklire Islandsk ryle Sandløber Almindelig ryle Dværgmåge

**Udpegningsgrundlag for habitatområdet
Vadehavet med Ribe Å, Tved Å og Varde Å vest for Varde (H78)**

Naturtyper:	<p>Sandbanke (1110) Flodmunding (1130) Vadeblade (1140) Lagune (1150) Bugt (1160) Rev (1170) Enårig strandengsvegetation (1310) Vadegræssamfund (1320) Strandeng (1330) Forklit (2110) Hvid klit (2120) Grå/grøn klit (2130) Klithede (2140) Havtornklit (2160) Grårisklit (2170) Skovklit (2180) Klitlavning (2190) Vise-indlandsklit (2310) Græs-indlandsklit (2330) Søbred med småurter (3130) Kransnålalge-sø (3140) Næringsrig sø (3150) Brunvandet sø (3160) Vandløb (3260) Våd hede (4010) Tør hede (4030) Kalkoverdrev (6210) Surt overdrev (6230) Tidvis våd eng (6410) Tørvelavning (7150) Rigkær (7230) Stilkeke-krat (9190) Skovbevokset tørvemose (91D0)</p>
Arter:	<p>Havlampret (1095) Bæklampret (1096) Flodlampret (1099) Stavsild (1103) Laks (1106) Snæbel (1113) Marsvin (1351) Odder (1355) Gråsæl (1364) Spættet sæl (1365)</p>

* Lagune, Grå/grøn klit, Klithede, Kalkoverdrev (kun vigtige orkidélokalteter), Surt overdrev, skovbevokset tørvemose og snæbel er alle prioriterede naturtyper/arter.