

**Tilladelse til
Kønsborgvej 8
7884 Fur**

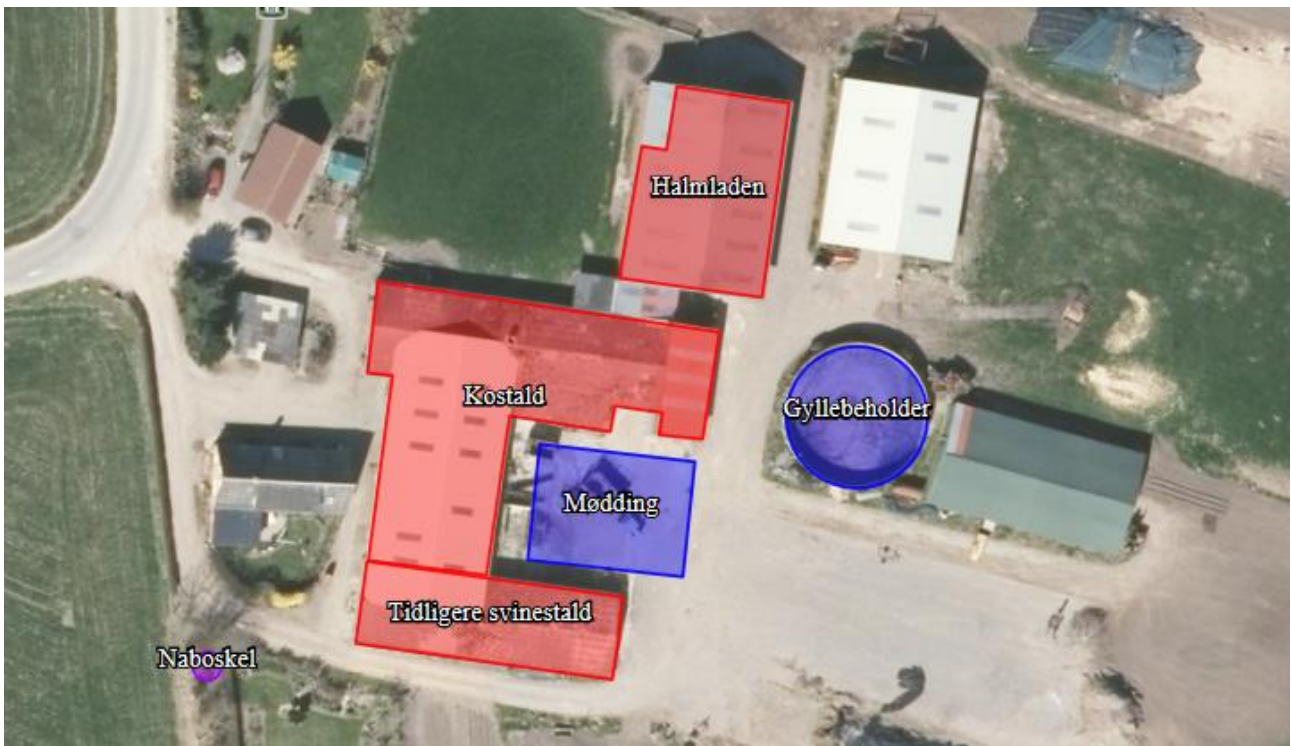

efter § 16 b til ændring af kvægbruget

22. november 2019



1. Oplysninger om ansøger og ejerforhold

Bedrift:

Adresse:	Kønsborgvej 8, 7884 Fur
Ejendomsnummer	7790143342
Matr. nr.:	58d, Fur Præstegård, Fur
CVR-nummer:	40559434

Ansøger, ejer af ejendommen, kontaktperson:

Navn:	Ivan Dalsgaard
Adresse:	Kønsborgvej 8, 7884 Fur
Telefon:	23266963
E-mail:	97593246@mail.dk

Konsulent:

Virksomhed:	Landbo Limfjord
Adresse:	Resenvej 85, 7800 Skive
Kontaktperson:	Jan Haarbo
Telefon:	96153007
E-mail:	jha@landbo-limfjord.dk

Husdyrgodkendelse.dk

IT-skema nr:	213061 version 5
---------------------	------------------

Vigtige datoer:

Skive Kommune modtog ansøgningen	12-08-2019
Skriftlig orientering til naboer	
Partshøring af ansøger	
Tilladelsen blev meddelt og annonceret	
Klagefristen udløb	



Indholdsfortegnelse

1. OPLYSNINGER OM ANSØGER OG EJERFORHOLD	2
INDHOLDSFORTEGNELSE	3
2. KORT BESKRIVELSE AF ANSØGNINGEN	5
3. VILKÅR FOR HUSDYRPRODUKTIONEN	6
DRIFT OG INDRETNING	6
STALDE OG PRODUKTIONER	6
HUSDYRGØDNING	7
FODER - ÆNSILAGE	7
VASKEPLADS OG AFLEDNING AF VASKEVAND	7
OLIETANKE	7
STØJ	7
STØV, LUGT OG SKADEDYR	8
OLIE, KEMIKALIER OG AFFALD	8
EGENKONTROL	9
4. TILLADELSE OG LOVGRUNDLAG	9
<i>Vurdering af væsentlig indvirkning på miljøet</i>	<i>9</i>
5. DISPENSATION	10
6. UDNYTTELSE, KONTINUITET OG RETSBESKYTTELSE	10
UDNYTTELSE	10
KONTINUITET	10
RETSBESKYTTELSE	10
7. ANDEN LOVGIVNING	11
8. HØRING, OFFENTLIGGØRELSE OG KLAGEVEJLEDNING	11
PARTSHØRING AF ANSØGER	11
ORIENTERING AF NABOER	11
OFFENTLIGGØRELSE	11
KLAGEVEJLEDNING OG SØGSMÅL	11
CIVILT SØGSMÅL	12
LISTE OVER INTERESSETER	12
9. BESKRIVELSE OG VURDERING AF HUSDYRPRODUKTIONEN	13
BYGNINGSMÆSSIGE ÆNDRINGER OG ANLÆGSARBEJDE	13
UHELD OG DRIFTSFORSTYRRELSER	14
AFSTANDSKRAV OG LANDSKABELIGE VÆRDIER	14
BAT - AMMONIAK	14
NATUR OG HABITATOMRÅDER	14
BILAG IV ARTER	15
JORD OG GRUNDEVAND	15
OVERFLADEVAND	15
LUGT	16
STØJ	17
RYSTELSE	17
STØV	17
FLUER	17
TRANSPORT	18



LYSGENER	18
UHYGIEJNISKE FORHOLD	18
AFFALDSPRODUKTION	18
10. KONKLUSION.....	19
11. BILAG OVERSIGT	19
BILAG 1: LOVGIVNING OG VEJLEDNING	20
BILAG 2: SITUATIONSPLAN	21
BILAG 3: BEREGNING AF OPBEVARINGSKAPACITET	22



2. Kort beskrivelse af ansøgningen

Ivan Dalsgaard ønsker at renovere staldene og ændre til udelukkende kvægproduktion. Han ønsker en miljøtilladelse til en fleksibel produktion af kvæg i de eksisterende staldanlæg.

Der foretages ingen udvidelser af bygningerne, men der søges tilladelse til at anvende en større del af bygningerne til kvæg. Øst for gyllebeholderen er der en telthal som anvendes som maskinhus. Telthallen er etableret i 2011, men den er ikke anmeldt jf. husdyrgodkendelsesbekendtgørelsen og der er heller ikke søgt byggetilladelse til den. Den manglende anmeldelse lovliggøres ved at maskinhuset medtages i denne tilladelse. Der skal stadig søges byggetilladelse.

Det samlede produktionsareal der søges tilladelse til er 1.074 m² til produktion af kvæg.

Alternativet til at anvende eksisterende staldanlæg ville være at bygge en ny stald.

For at kunne ændre i produktionen og staldindretning uden fornyet godkendelse, er ansøgningen udformet, så staldene senere kan ændres indvendigt til alle typer kvæg. Beregningerne er lavet, så der tages højde for de værste tænkelige emissioner af ammoniak og lugt ved evt. ændringer af produktionen.

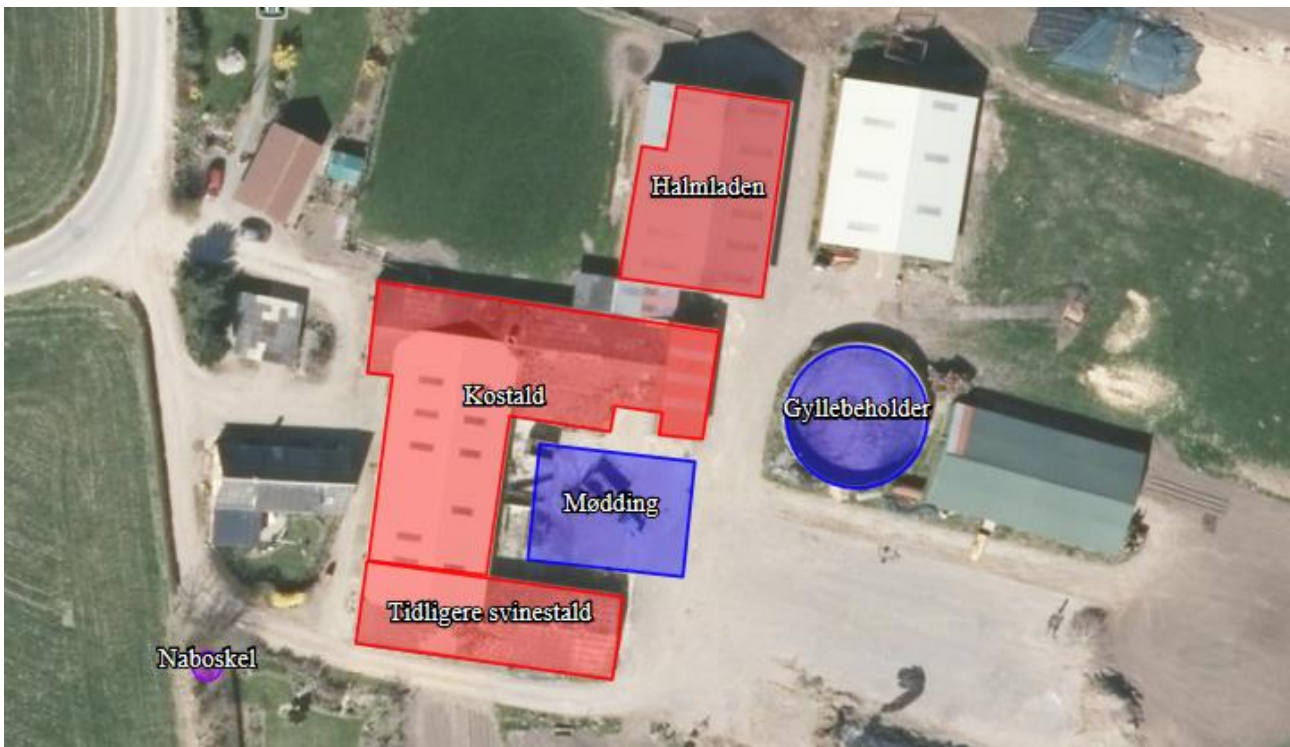

Dyrene vil være i kostalden, i den tidligere svinestald og i halmladen.

3. Vilkår for husdyrproduktionen

Drift og indretning

1. Vilkårene i denne tilladelse skal være overholdt, når tilladelsen meddeles.
2. Tilladelsen bortfalder, hvis den ikke er udnyttet indenfor 6 år efter, at den er meddelt.
3. Tilladelsen skal altid være tilgængeligt på landbruget. Den ansvarlige for driften og de øvrige ansatte skal kende vilkårene i denne.
4. Der skal være en beredskabsplan på ejendommen. Beredskabsplanen skal altid være tilgængelig og placeret således, at alle ansatte på ejendommen har fri adgang til den. Alle ansatte skal være bekendt med beredskabsplanens indhold og placering. Beredskabsplanen skal opdateres efter behov og forevises tilsynsmyndigheden ved forlangende.

Ophør

5. Når en stald eller gødningsopbevaringsanlæg ikke længere anvendes, så skal alt husdyrgødning, foderrester og spildevand fjernes og stald/gødningsopbevaringsanlæg skal rengøres.

Stalde og produktioner

6. Tilladelsen omfatter kun staldene betegnet *Tidligere svinestald*, *Kostald* og *Halmladen*.

Staldafsnit	Størrelse m ²	Produktionsareal m ² /%	Gulvtype	Dyretype
Tidligere svinestald	334	334/100	Dybstrøelse	Alle kvæg
Kostald	874	27/3	Dybstrøelse	Kalve under 6 mdr.
		35/4	Sengestald med spalter	Alle kvæg
		272/31	Dybstrøelse	Alle kvæg
Halmladen	406	406/100	Dybstrøelse	Alle kvæg

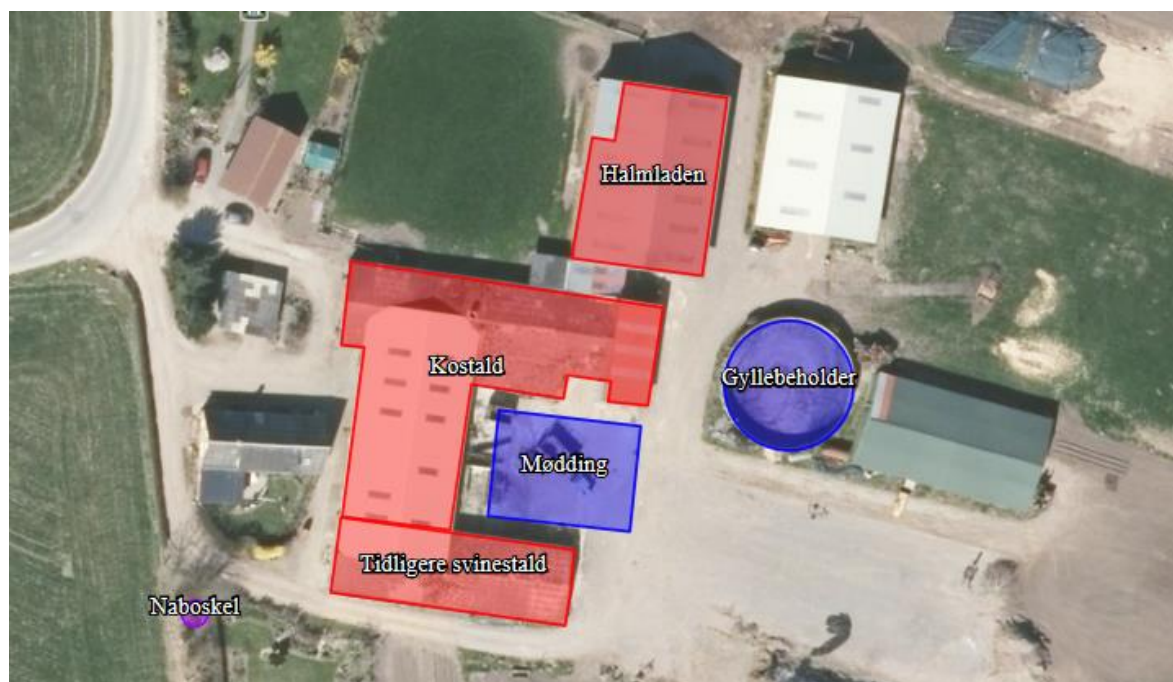



7. Der må kun opstaldes dyr i de staldafsnit der fremgår af skemaet i vilkår 6. Produktionsarealet i staldafsnittene må ikke overstige de værdier der fremgår af skemaet i vilkår 6. Der må kun opstaldes de dyretyper der fremgår af skemaet i vilkår 6.
8. I halmladen skal der etableres et depotrum på ca. 3 x 8 m. væggene mellem depotrummet og den resterende del af halmladen skal være fra gulv til tag og skal være af et materiale der er uigennemtrængelig for luft f.eks. stålplader. Depotrummet skal sikre at der er mindst 50 m fra nabobeboelse til halmladen hvor der kan opstaldes dyr. Der må gerne være en dør imellem depotrummet og halmladen.



9. Dybstrøelsesstalde skal tilføres halm i mængder, der sikrer, at dybstrøelsesmåtten altid er tør i overfladen.

Husdyrgødning

10. Gyllebeholderen må maksimalt have et overfladeareal på 242 m².
11. Møddingspladsen må maksimalt have et areal til oplag på 280 m².
12. Håndtering af gylle/fast husdyrgødning skal foregå under opsyn.
13. Påfyldning af gyllevogne/lastbiler skal foregå på en plads med afløb til opsamlingsbeholder for flydende husdyrgødning eller med gyllevogne, der har pumpe og returløb.
14. Husdyrbruget skal have en opbevaringskapacitet på minimum 9 måneder.

Foder - Ensilage

15. Ensilagestakke, der ikke placeres på fast bund med afløb til opsamlingsbeholder, må højst være placeret på samme sted i 24 måneder, og der skal derefter gå 5 år, før ensilagen igen må placeres samme sted.

Vaskeplads og afledning af vaskevand

16. Al indvendig rengøring af dyretransportvogne, og al vask og rengøring af maskiner og redskaber med husdyrgødning eller foder skal foregå på en støbt plads med fast bund. Afledning af vaskevandet skal ske til en opsamlings- eller gyllebeholder.

Olietanke

17. Tankning af diesel- og fyringsolie skal til enhver tid ske på en plads med fast og tæt bund. Pladsen skal være overdækket. Der skal være opsyn under hele tankningen.

Støj

18. Husdyrbrugets samlede bidrag til støjbelastningen i omgivelserne må ikke overstige følgende værdier, målt ved nabobeboelser eller deres opholdsarealer, angivet som det ækvivalente,



konstante, korrigerede støjniveau målt i dB(A). Tallene i parentes angiver midlingstiden¹ inden for den pågældende periode:

	Tidsrum	Støjniveau i åbent land	Støjniveau ved grænsen til boligområde	Midlingstid
Dag	Kl. 07-18	55 dB(A)	45 dB(A)	(8 timer)
Aften	Kl. 18-22	45 dB(A)	40 dB(A)	(1 time)
Nat	Kl. 22-07	40 dB(A)	35 dB(A)	(1/2 time)
Lørdag	Kl. 07-14	55 dB(A)	45 dB(A)	(7 timer)
Lørdag	Kl. 14-22	45 dB(A)	40 dB(A)	(4 timer)
Søn- og helligdage	Kl. 07-22	45 dB(A)	40 dB(A)	(8 timer)

- 19.** Støj fra husdyrbruget må i natperioden (kl. 22 – 07) ikke overstige 55 dB(A) i det åbne land og 50 dB(A) ved boligområde for åben lav bebyggelse målt som spidsværdi.
- 20.** Skive Kommune kan bestemme, at husdyrbruget skal dokumentere, at grænseværdierne for støj er overholdt, dog højst 1 gang årligt. Dokumentationen skal sendes til tilsynsmyndigheden sammen med oplysninger om driftsforholdene under målingen/beregningen. Målingerne/beregningerne skal udføres og rapporteres som "Miljømåling – ekstern støj" af en enhed, som er optaget på Miljøstyrelsens liste over godkendte laboratorier. Virksomhedens støj skal dokumenteres ved måling eller efter gældende vejledninger fra Miljøstyrelsen, pt. Nr. 6/1984 om Måling af ekstern støj og nr. 5/1993 om Beregning af ekstern støj fra virksomheder.

Målingerne/beregningerne skal foretages på/for de mest støjbelastede områder udenfor virksomhedens grund og under de mest støj belastede driftsforhold - eller efter anden aftale med miljømyndigheden.

Støv, lugt og skadedyr

- 21.** Foderspild, spild af husdyrgødning og lignende skal fjernes fra udleveringsrum, udenomsarealer og tilkørselsveje, så der ikke opstår støv og lugtgener eller tilhold af skadedyr.
- 22.** Der skal være en god staldhygiejne i stalden. Fodringsanlæg skal holdes rent.
- 23.** Fluebekæmpelse skal ske i overensstemmelse med retningslinjerne fra Institut for Agroøkologi, Aarhus Universitet.
- 24.** Hvis Skive Kommune vurderer, at driften giver anledning til flere støv, lugt eller fluegener end forventet, så skal ejer af husdyrbruget få lavet en handlingsplan om, hvordan generne kan reduceres. Handleplanen skal godkendes af Skive Kommune, og derefter gennemføres. Udgifter til handleplanen og gennemførelse af den skal afholdes af husdyrbruget.

Olie, kemikalier og affald

- 25.** Farlige produkter (kemikalier, insektgifte og olier) og farligt affald skal opbevares i beholdere beregnet til formålet og beholderne skal være tydeligt mærkede med indhold. Oplagspladsen skal være under tag og uden afløb. Den skal være indrettet, så lækage og spild kan opsamles. Der må

¹ Midlingstiden er gennemsnitlig støj over tid kombineret med middelværdien over tid.



ikke være risiko for, at spild kan forurene jord og grundvand. Opsamlingskapaciteten skal svare til volumen af den største beholder. Der må ikke være risiko for opsamling af slagregn og sne.

Egenkontrol

26. Der skal føres logbog over:

- Kvittering for aflevering af farligt affald.
- Fluebekæmpelse i stalden i forbindelse med handleplanen jf. vilkår om handleplan for fluebekæmpelse.
- Kort med placering af ensilagestakke.

4. Tilladelse og lovgrundlag

Skive Kommune meddeler hermed tilladelse til at ændre husdyrbruget på Kønsborgvej 8, 7884 Fur.

Tilladelsen er meddelt på grundlag af oplysningerne i ansøgningen og på ovenstående vilkår, og husdyrbruget skal fremover drives efter disse.

Ansøgningen er behandlet efter husdyrloven og tilhørende bekendtgørelser:

- Lov om husdyrbrug og anvendelse af gødning m.v., nr. 1572 af 20. december 2006, jf. lovbek. nr. 520 af 1. maj 2019.
- Bekendtgørelse om godkendelse og tilladelse m.v. af husdyrbrug, nr. 718 af 8. juli 2019.
- Bekendtgørelse om miljøregulering af dyrehold og om opbevaring og anvendelse af gødning, nr. 722 af 9. juli 2019.
-

Husdyrbruget er omfattet af § 16 b i husdyrloven. Der er > 750 kg NH₃-N, derfor vurderer vi på BAT i denne tilladelse.

Vurdering af væsentlig indvirkning på miljøet

Skive Kommune vurderer, at husdyrbruget med en tilladelse efter § 16 b ikke vil medføre en væsentlig indvirkning på miljøet. Vurderingen er baseret på oplysninger i ansøgningen om projektets beliggenhed og miljøpåvirkning, herunder beregninger i ansøgningssystemet der viser at det generelle beskyttelsesniveau er overholdt. Ansøgningen har derfor ikke været i foroffentlighed.

5. Dispensation

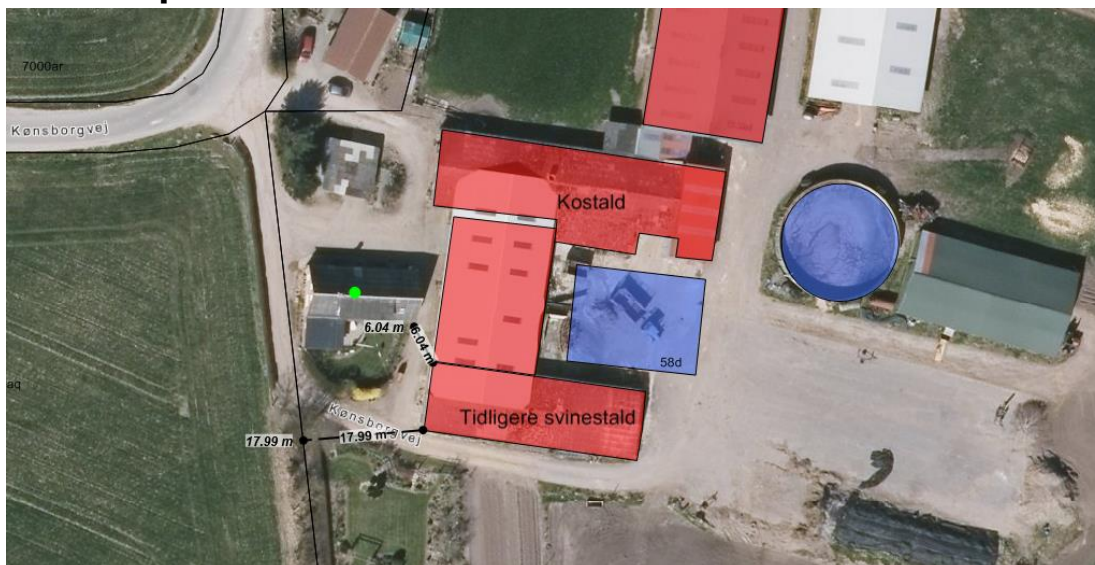

I kostalden viser beregningerne i husdyrgodkendelse.dk at lugtemissionen fra stalden falder, mens ammoniakemissionen er uændret. Der er ikke andre forureningsparametre, hvor den ansøgte ændring af kostalden vurderes at give anledning til forøget forurening.

I den tidligere svinestald stiger både lugt- og ammoniakemissionen. Der er dermed tale om en ændring der medfører forøget forurening. Stalden ligger samtidig ca. 6 m fra beboelse på samme ejendom og ca. 18 m fra naboskel. Ændringen kræver derfor dispensation for afstandskravene i husdyrlovens §8, stk. 1 nr. 6 og 7. Afstandskravene er 15 m til beboelse på samme ejendom, samt 30 m til naboskel.

Skive Kommune dispenserer for afstandskravene således at ændringen kan gennemføres i den eksisterende stald. Dispensationerne er givet med hjemmel i § 9 stk. 3 i husdyrloven. Ved begrundelsen for at meddele dispensation er der bl.a. lagt vægt på at der er tale om en eksisterende stald og, at den eneste anden stald der er på ejendommen også, ligger i konflikt med de selvsamme afstandskrav. Der vil dermed skulle bygges nyt eller inddrages andre bygninger som staldareal, hvis de nævnte afstandskrav skulle overholdes. Flere af disse ligger ligeledes i konflikt med afstandskrav i § 8, samt § 6. Der er i øvrigt også lagt vægt på, at der i forhold til nabomatriklen er tale om en åben ubebygget mark i landzone.

Der er i tilladelsen stillet vilkår om indretning og drift af husdyrbruget. Skive kommune vurderer, at disse er tilstrækkelige til at sikre at der ikke opstår forurening eller væsentlige gener.

6. Udnyttelse, kontinuitet og retsbeskyttelse

Udnyttelse

Tilladelsen skal udnyttes inden 6 år efter, at den er meddelt. Hvis hele tilladelsen ikke udnyttes, så bortfalder den del af tilladelsen, der ikke er udnyttet. Tilladelsen er udnyttet, når der er indsat mindst 25 % af det mulige antal dyr i staldene.

Kontinuitet

Hvis tilladelsen ikke udnyttes fuldt ud i 3 på hinanden følgende år, så bortfalder den del, der ikke udnyttes. Et produktionsareal bliver udnyttet fuldt ud, når mindst 25 % af arealet udnyttes med mindst 50 % af det mulige indenfor rammerne af dyrevelfærdskrav eller andre relevante krav.

Retsbeskyttelse

Der er 8 års retsbeskyttelse efter at tilladelsen er meddelt.



7. Anden lovgivning

Der er ikke søgt om godkendelse af andre aktiviteter efter husdyrloven eller miljøbeskyttelsesloven.

Vi gør derfor opmærksom på, at denne tilladelse ikke omfatter tilladelser efter anden lovgivning. Så eventuelle byggetilladelser, afledning af tagvand, afledning af spildevand mm skal søges særskilt.

Vær opmærksom på, at ændret anvendelse fra halmlade til stald skal ansøges og behandles efter byggeloven. Der skal også søges om byggetilladelse til telthallen øst for gyllebeholderen.

8. Høring, offentliggørelse og klagevejledning

Partshøring af ansøger

Ivan Dalsgaard har haft udkast til afgørelsen i partshøring fra den 7. november 2019 til 21. november 2019. Ivan Dalsgaard har ikke indsendt bemærkninger til afgørelsen.

Orientering af naboer

Naboer, der har beboelse på nabomatriklen eller beboelse, der ligger indenfor lugtkonsekvensradius på 208 meter fra produktionen er blevet orienteret om ansøgning om miljøtilladelse.

Skive Kommune har derudover vurderet, om der er flere naboer, der skal orienteres om sagen. Naboer i husdyrlovens forstand defineres som ejere af ejendomme, der matrikulært grænser op til den ejendom, hvorpå anlægget er beliggende. Naboer skal orienteres, med mindre kommunen skønner, at det der er søgt om, har underordnet betydning for naboen. Det er kommunens opfattelse, at såfremt der på de tilstødende matrikler ikke er bebyggelse på både husdyrbrugets og naboens matrikel, så har det ansøgte som udgangspunkt underordnet betydning. Ud fra den betragtning er der ikke foretaget orientering af flere naboer.

Naboerne har ikke indsendt bemærkninger til ansøgningen i høringsperioden.

Offentliggørelse

Denne afgørelse bliver annonceret offentligt på Skive Kommunes hjemmeside den 22. november 2019 med en klagefrist på 4 uger.

Klagevejledning og søgsmål

Hvis du ønsker at klage over denne afgørelse, kan du klage til Miljø- og Fødevareklagenævnet. Klagen skal indgives inden 20. december 2019.

Du klager via Klageportalen, som du finder via naevneneshus.dk, www.borger.dk eller www.virk.dk. Du logger på Klageportalen med NEM-ID. En klage er indgivet, når den er tilgængelig for Skive Kommune via Klageportalen. Når du klager, skal du betale et gebyr på 900,- kr. for borgere og 1.800,- kr. for virksomheder, organisationer og offentlige myndigheder.

I Klageportalen sendes din klage automatisk først til Skive Kommune. Hvis Skive Kommune fastholder afgørelsen, sender Skive Kommune klagen videre til behandling i nævnet via Klageportalen. Du får besked om videresendelsen.

Miljø- og Fødevareklagenævnet afviser din klage, hvis du sender den uden om klageportalen, medmindre du er blevet fritaget for brug af klageportalen. Hvis du ønsker at blive fritaget for at bruge klageportalen, skal du sende en begrundet anmodning via mail til Miljø- og Fødevareklagenævnet. Nævnet afgør herefter, om du kan fritages for at bruge klageportalen. Se betingelserne for at blive fritaget på https://naevneneshus.dk/start-din-klage/miljoe-og-foedevareklagenaevnet/til-foersteinstanser/fritagelse-fra-klageportal/Civilt_sogsmal



Du kan få afgørelsen prøvet ved domstolene. Det skal ske senest 6 måneder efter, afgørelsen er meddelt.

Civilt søgsmål

Du kan få afgørelsen prøvet ved domstolene. Det skal ske senest 6 måneder efter, afgørelsen er meddelt.

Liste over interessenter

- Kulturarvsstyrelsen
- Museum Salling
- Embedslægeinstitutionen Midtjylland
- Danmarks Fiskeriforening
- Ferskvandsfiskeriforeningen
- Forbrugerrådet
- Arbejderbevægelsens Erhvervsråd
- Danmarks Naturfredningsforening
- Danmarks Sportsfiskerforbund
- Det Økologiske Råd
- Friluftsrådet
- Dansk Ornitologisk Forening

Tilladelsen er udarbejdet af:

Skive Kommune
Byg og Miljø
Rådhuspladsen 2
7800 Skive

Sagsbehandler: Peder Key Jensen
Kvalitetskontrol: Kirsten Brødbæk
Sagsnummer: 779-2019-22932

Tilsynsmyndighed:

Skive Kommune
Byg og Miljø
Rådhuspladsen 2
7800 Skive

Med venlig hilsen

Peder Key Jensen
Miljøtekniker

9. Beskrivelse og vurdering af husdyrproduktionen

Skive Kommune har i det nedenstående vurderet miljøpåvirkningen ved ændring af husdyrbruget. Beskrivelse af forholdene fremgår af ansøgningen og ved supplerende oplysninger. Vurderingerne foretages på baggrund af ansøgningen, Skive Kommunes oplysninger om natur- og miljøforhold i området, og på områdets sårbarhed over for påvirkninger fra husdyrbruget. Der er inddraget oplysninger fra kommuneplanen og vand- og naturplanerne.

Bygningsmæssige ændringer og anlægsarbejde

I forbindelse med godkendelsen opføres der ikke nye bygninger, men der ønskes mulighed for at udnyttet de eksisterende bygninger bedre og med større fleksibilitet. Øst for gyllebeholderen er der en telthal som anvendes som maskinhus. Telthallen er etableret i 2011, men den er ikke anmeldt jf. husdyrgodkendelsesbekendtgørelsen og der er heller ikke søgt byggetilladelse til den. Den manglende anmeldelse lovliggøres ved at maskinhuset medtages i denne tilladelse. Der skal stadig søges byggetilladelse.

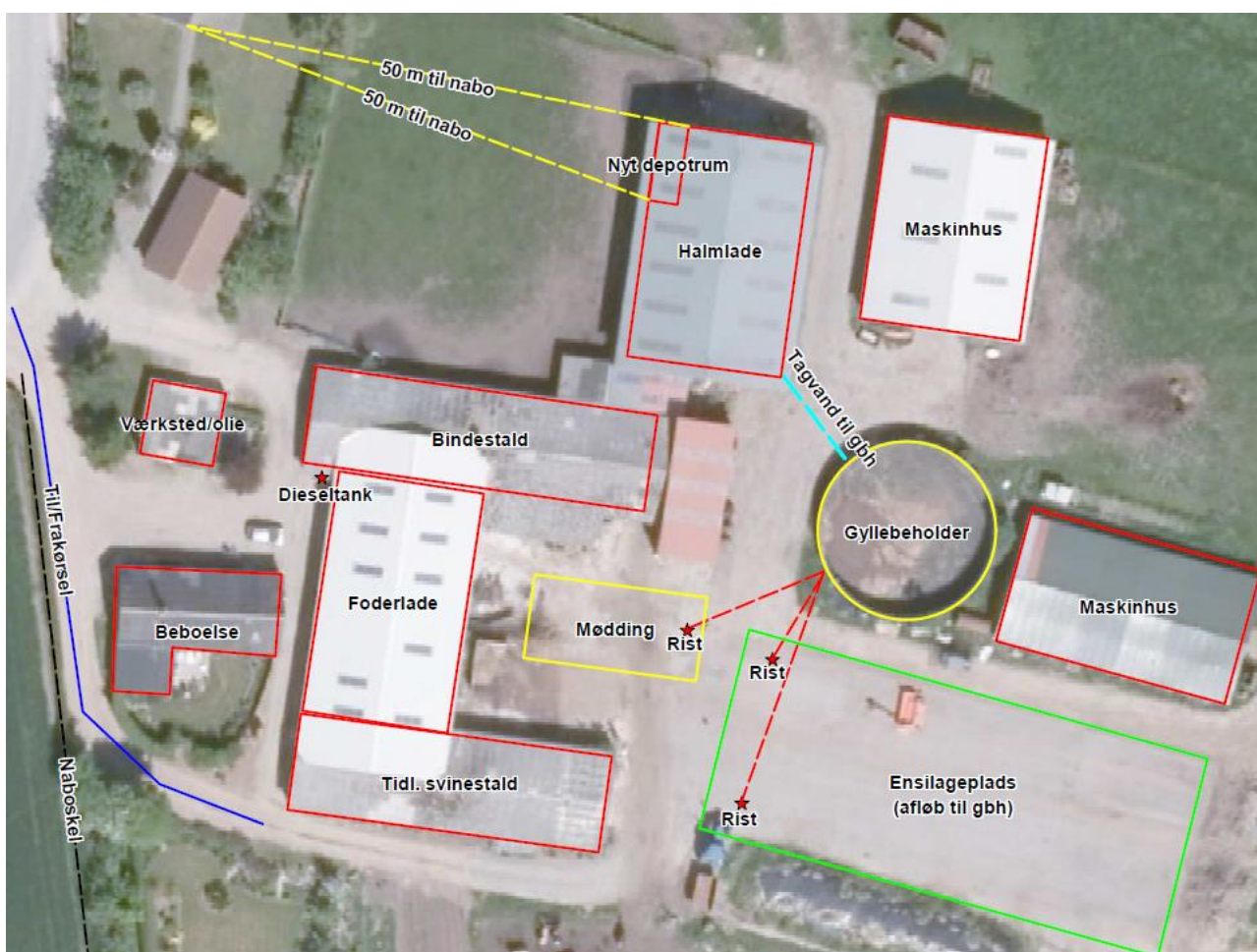

Den tidligere svinestald, som er indrettet til både grise og kvæg, ændres til kun kvæg på fast gulv med dybstrøelse.

Den tidligere bindestald ændres til fast gulv med dybstrøelse til kvæg i det meste af stalden. De eksisterende spaltegulvsbokse ændres ved at lægge en gummimåtte ind som liggeplads oven på spalterne.



I foderladen etableres der et lille område til kalve på fast bund med dybstrøelse. Døren mellem foderladen og bindestalden fjernes, så der er tale om et samlet staldafsnit.

Halmladen indrettes med fast bund og dybstrøelse. I det nordvestlige hjørne af halmladen etableres der et depotrum på 3 x 8 m, så den øvrige del af halmladen er mindst 50 m fra nabobeboelse.

Uheld og driftsforstyrrelser

Ansøger har oplyst, at håndtering af husdyrgødning på ejendommen sker i overensstemmelse med lovens krav. Der er indført procedurer og foretaget diverse foranstaltninger for at begrænse uheld og omfanget af eventuelle uheld.

- Pumpning af gylle sker under overvågning.
- Læsning af gyllevogne sker med sugekran og foregår under overvågning.

Afstandskrav og landskabelige værdier

Afstandskrav i husdyrlovens § 6 og 8 er overholdt på nær afstand fra tidligere svinestald til naboskel og beboelse på samme ejendom. Der er meddelt dispensation til begge forhold.

BAT - Ammoniak

Der er en samlet ammoniakemission fra husdyrbruget på 1.111 kg NH₃-N/år.

Det samlede BAT krav er jf. ansøgningssystemet beregnet til 1.111 kg NH₃-N.

BAT-kravet til ammoniak er således overholdt med en margin på 0 kg NH₃-N.

Der anvendes ikke ammoniakreducerende teknologier for at overholde kravet til BAT.

Der stilles vilkår til produktionsareal, staldtype, dyretype og gødningsopbevaring.

Natur og habitatområder

Kategori 1-natur

Nærmeste ammoniakfølsomme kategori 1-natur er et overdrev 2 km nordøst for ejendommen ved Færkerodde. Efter ændringen vil totaldepositionen fra husdyrbruget til overdrævet være 0,0 kg N/ha/år. Kravet til maksimal totaldeposition er derfor overholdt.

Kategori 2-natur

Nærmeste ammoniakfølsomme kategori 2-natur er et område med hede (Færker Hede) ca. 500 m mod nord og ligeledes ca. 600 m mod øst. Der er lavet 2 beregninger til heden ud fra, hvad der er nærmest, og hvad der ligger mest kritisk i forhold til fremherskende vindretning. Begge beregninger viser, at totaldepositionen fra husdyrbruget efter ændringen vil være 0,2 kg N/ha/år. Kravet til maksimal totaldeposition er 1,0 kg N/ha/år og er derfor overholdt.

Kategori 3-natur

Nærmeste ammoniakfølsomme kategori 3-natur er en mose 330 m nord nordvest for ejendommen. Der er beregnet på merdepositionen fra husdyrbruget til mosen, samt til en række flere kategori 3-natur områder. Men da emissionen falder som følge af den ansøgte ændring, viser alle beregningerne en merdeposition på under 0 kg N/ha/år. Kravet til maksimal merdeposition er derfor overholdt.

Natura 2000-områder

Der er foretaget en vurdering af, om produktionsudvidelsen kan påvirke Natura 2000-områder væsentligt. Nærmeste Natura 2000-område er ca. 2,8 km nordøst for ejendommen. Der er tale om et



område, der både er habitatområde (Løgstør Bredning, Vejlerne og Bulbjerg) og fuglebeskyttelsesområde (Løgstør Bredning, Livø, Feggesund og Skarrehage). Da ejendommens samlede ammoniakpåvirkning af området efter ændringen er beregnet til 0 kg N/ha/år, vurderes det, at Natura 2000-området ikke vil blive påvirket af ændringen.

Bilag IV arter

Arter, der er beskyttet ifølge habitatdirektivets bilag IV, må ikke indfanges, slås ihjel eller forstyrres med vilje, og deres yngle- og rasteområder må ikke beskadiges eller ødelægges. Der er ifølge Faglig rapport fra DMU nr. 635, 2007, Håndbog om dyrearter på habitatdirektivets bilag IV registreret følgende bilag IV-arter i området omkring ejendommen:

- Vandflagermus
- Sydflagermus
- Odder
- Markfirben
- Stor vandsalamander
- Spidssnudet frø
- Strandtudse

Skive Kommunes vurdering

Skive Kommune har pt. ikke kendskab til andre bilag IV arter i området. Der er omkring ejendommen ingen aktuelle registreringer af bilag IV arter i hverken fugleognatur.dk eller Danmarks Miljøportal. Det vurderes, at hverken yngle- eller rasteområder for bilag IV-arter påvirkes væsentligt af produktionsudvidelsen på ejendommen, da arterne primært vil være tilknyttet områder, der er beskyttet efter naturbeskyttelseslovens § 3.

Jord og grundvand

Ansøger har oplyst, at der på ejendommen, er der en dieseltank ved laden, at olierester m.m. opbevares i garagen, og at hvis der sker der spild af diesel ved påfyldning, vil dette øjeblikkeligt blive opsamlet.

Kemikalier og veterinær medicin samt mindre mængder rengøringsmidler opbevares under lås.

Alle stalde og gødningsopbevaringsanlæg ligger udenfor nitratfølsomme indvindingsområder og udenfor indsatsområder. Men umiddelbart nord for staldene ligger disse områder.

Skive Kommunes vurdering

For at minimere risikoen for punktforurening stilles der vilkår til tankning af traktorer og til opbevaring/håndtering af olier og kemikalier. Skive Kommune vurderer, at disse vilkår til opbevaring og håndtering af olie og kemikalier er tilstrækkelige til at undgå forurening af jord og grundvand.

Alle stalde er med fast bund og afløb. Fast husdyrgødning opbevares på møddingsplads. Skive Kommune vurderer derfor, at grundvandet er beskyttet mod nitrat.

Overfladevand

Alle produktionsarealer er i lukket stalde. Der er hovedsageligt fast husdyrgødning, idet 97% af produktionsarealerne er med dybstrøelse. Flydende husdyrgødning opbevares i en gyllebeholder på 998 m³ fra 1994. Den er senest kontrolleret i 2014. Der er ikke grøfter, vandløb eller søer indenfor 100 meter fra beholderen. Der er vilkår til, at håndtering af gylle skal være under opsyn og påfyldning af gyllevogn skal enten skal på fast plads med afløb eller med påmonteret pumpe med returløb. Dette vil sikre, at gylle ikke kan løbe ud.

Der er lavet en kapacitetsberegning. Der produceres 1.327 m³ husdyrgødning om året (både fast og flydende). Der er en gyllebeholder på 998 m³ og en møddingsplads på 420 m³. Skive Kommune vurderer,



at der er tilstrækkeligt kapacitet, så gyllen kan udbringes på de mest optimale tidspunkter for planterne, og derved undgår nedsivning til grundvand.

Halmladen er den eneste bygning, der er tagrender på. Tagvandet ledes via rør til gyllebeholderen. Ensilagepladsen har fald mod 2 afløbsriste. Se i øvrigt afløbsplanen herunder.



Skive Kommunes vurdering

Skive Kommune vurderer, at de generelle regler i husdyrgødningsbekendtgørelsen, beholderkontrolbekendtgørelsen og vilkår til håndteringen af gylle er tilstrækkelige til at sikre vandløb og søer mod forurening af husdyrgødning fra ejendommen. Ensilagepladsen har ingen mur og afgrænsningen til omgivelserne er derfor 4 stk. 2 meters randzoner. Der skal være et afløb i tilknytning til enhver randzone, dog således, at der alternativt kan etableres en rørledning på jorden, fra den randzone der ikke har afløb til et afløb. Denne ensilageplads, har ingen afløb i umiddelbar tilknytning til randzonen i den østlige ende. Der skal derfor enten etableres et afløb eller være en rørledning til et af de eksisterende afløb. Rørledningen må være en drænledning, hvis den ligger inde på pladsen. Hvis den ligger udenfor skal den være tæt.

Lugt

Nærmeste nabo uden landbrugspligt er Kønsborgvej 10. Den vægtede gennemsnitsafstand fra staldanlæg til nabobeboelsen er 65,7 meter. Geneafstanden er beregnet til 57,7 meter. Derved er geneafstanden overholdt.

Nærmeste beboelse, som er en del af samlede bebyggelse, er Hvirpgade 63. Den vægtede gennemsnitsafstand fra staldanlæg til adressen er 1.044,9 meter. Geneafstanden er beregnet til 102,6 meter. Derved er geneafstanden overholdt.

Nærmeste byzone/sommerhusområde er sommerhusområdet ved Færkerhede. Den vægtede gennemsnitsafstand fra staldanlæg til området er 404,2 meter. Geneafstanden er beregnet til 182,5 meter. Derved er geneafstanden overholdt.



Skive Kommunes vurdering

Skive Kommune vurderer derfor, at der ikke vil være lugtgener fra husdyrbruget.

Støj

Ansøger har oplyst at støj kan forekomme fra af- og pålæsning, transport af foder, kørsel med landbrugsmaskiner og øvrig transport til og fra ejendommen. Til daglig vil der være begrænset støj fra motoriserede køretøjer og transportere. Transporter til og fra ejendommen vil primært foregå i dagtimer. Der forventes ikke øget antal transportere i forbindelse med godkendelsen. I kostalden nedlægges brugen af malkeanlægget og kølingsanlægget til mælk, som er placeret i det nordvestlige hjørne af stalden, hvilket betyder, at støjen mindskes fra kostalden til Kønsborgvej 10.

Nærmeste fuglebeskyttelsesområde er Løgstør Bredning, Livø, Feggesund og Skarrehage ca. 2,8 km nordøst for ejendommen. Området er også nærmeste Ramsarområde.

Skive Kommunes vurdering

Skive Kommune stiller vilkår til maksimalt støj fra husdyrproduktionen. Vi vurderer derfor, at ændringen af husdyrbruget ikke vil give væsentlige støjproblemer hos naboer.

Rystelse

Der er ingen udendørs kompressorer på ejendommen.

Skive Kommunes vurdering

Skive Kommune vurderer derfor, at det ikke er relevant, at stille vilkår til rystelser, og der ikke vil være væsentlige gener ved naboerne.

Støv

Ansøger har oplyst, at der kan forventes minimale støvgener i forbindelse med transportere til og fra ejendommen, som søges mindsket via hensynsfuld kørsel forbi nabobeboelse, som ligger tæt op ad vejen. Foder overdækkes eller opbevares i laden.

Skive Kommunes vurdering

Der stilles vilkår om, at pladser og køreveje skal holdes rene. Skive Kommune vurderer derved, at støv ikke vil give væsentlige gener ved naboer.

Fluer

Ansøger har oplyst, at hvis der konstateres problemer med fluer, vil der blive foretaget effektiv fluebekæmpelse i overensstemmelse med de nyeste retningslinjer fra Aarhus Universitet, Institut for Agroøkologi.

Skive Kommunes vurdering

Skive Kommune har i overensstemmelse hermed stillet vilkår til fluebekæmpelse og en eventuel handleplan i tilfælde af flueproblemer, og vi vurderer derfor, at naboerne ikke vil få væsentlige gener fra fluer.



Transport

Ansøger har oplyst, at der ved transporter til og fra ejendommen, sørges der altid for at udvise størst muligt hensyn til omgivelserne, så der ikke opstår unødvendige gener. Størstedelen af transporterne er kørsel med dyr, foder og husdyrgødning. Antallet af transporter forventes at blive som i tabellen nedenfor.

Transporter	Ansøgt, antal årligt
Dyrtransporter	52
Afhentning af døde dyr	26
Kørsel med foder	52
Gyllekørsel	100
Affald	26
Levering af olie/diesel	10
I alt	266

Skive Kommunes vurdering

Ejendommen ligger ved offentlig vej, og der er én indkørsel til ejendommen. Skive Kommune vurderer, at der med den beliggenhed og med de begrænsede mængde årlige transporter, ikke skal stilles vilkår til transportveje.

Lysgener

I staldene er lyset tændt efter behov i tidsrummet 6-22. Som udgangspunkt vil der ikke være belysning i staldene om natten.

Ved staldanlægget er der udendørslys, der er styret manuelt. Lyset er placeret, så det er muligt at orientere sig ved staldanlægget. Placeringen er over døren til laden (ved siden af diseltanken på kortet)

Skive Kommunes vurdering

De beskrevne lysforhold vil ikke kunne give anledning til gener, og derfor stiller Skive Kommune ikke vilkår til lys på husdyrbruget.

Uhygiejniske forhold

På bedriften anvendes der foder, som opbevares i åbne beton siloer eller i markstakke, og hvor foderet overdækkes. Foder opbevares i laden ved siden af kostalden.

Døde dyr opbevares på fast bund under kadaverkappe. Der er afhentning efter behov, afhængig af udetemperatur.

Forebyggelse af skadedyrsproblemer vil ske ved renholdelse af anlægget.

Skive Kommunes vurdering

Skive Kommune vurderer, at det ikke er nødvendigt at stille vilkår til rottebekæmpelse på ejendommen.

Affaldsproduktion

Pap, papir og plastaffald opbevares i container, der tømmes efter aftale med renovationsfirma. Farligt affald afleveres til kommunal modtagestation.

Skive Kommunes vurdering

Affaldet fra ejendommen skal sorteres og så vidt muligt genbruges. Derved er der kun lidt affald til deponi. Derfor vurderer Skive Kommune, at affaldshierarkiet er iagttaget.



10. Konklusion

Skive Kommune vurderer:

- At ansøger har truffet de nødvendige foranstaltninger til at forebygge og begrænse forureningen fra husdyrbruget.
- At ansøger sikrer, at råstoffer udnyttes optimalt.
- At affaldet fra husdyrproduktionen så vidt muligt genanvendes eller nyttiggøres.
- At ændringen af husdyrbruget ikke påvirker naturen med dens bestande af vilde planter og dyr og deres levesteder.
- At værdifulde bebyggelser, kultur- og bymiljøer samt landskaber bevares.
- At de åbne kyster fortsat udgør en væsentlig natur- og landskabsressource.
- At husdyrbruget i øvrigt kan drives på stedet uden at påvirke omgivelserne på måde, som er uforenelig med hensynet til omgivelserne.

Ændringen af husdyrproduktion vil samlet set ikke give anledning til væsentlige påvirkninger/gener for natur-, kultur- og landskabsområder og omkringboende, idet Skive Kommune har stillet vilkår til driften.

11. Bilag oversigt

Bilag 1: Lovgivning og vejledning

Bilag 2: Situationsplan

Bilag 3: Beregning af opbevaringskapacitet



Bilag 1: Lovgivning og vejledning

Tilladelsens vilkår er meddelt med baggrund i kommunens vurderinger og i følgende af Miljøstyrelsens bekendtgørelser, vejledninger og orienteringer:

- Vejledning nr. 2/2001 Luftvejledningen
- Vejledning nr. 5/1984 Ekstern støj fra virksomheder
- Vejledning nr. 6/1984 Måling af ekstern støj fra virksomheder
- Vejledning nr. 34/2019 om kontrol af gyllebeholdere
- Vejledning om logbog for beholdere med flydende husdyrgødning
- Vejledning nr. 31/2019 til bkg. om påfyldning og vask af sprøjter til udbringning af bekæmpelsesmidler
- Wiki-vejledningen – Miljøstyrelsens vejledning om godkendelse af husdyrbrug
- Vejledning nr. 6/2005 om håndhævelse af Miljøbeskyttelsesloven
- Faglig rapport vedrørende en ny lugtvejledning for husdyrbrug (dec. 2006)
- Vejledende retningslinjer for vurdering af lugt og begrænsning af gener fra stalde udgivet af FMK

Udover vilkårene i denne tilladelse er husdyrbruget underlagt bestemmelserne i gældende love og bekendtgørelser.

Udover Lov om husdyrbrug og anvendelse af gødning m.v. (lovbekendtgørelse nr. 520 af 1. maj 2019), kan bl.a. følgende af de heraf afledte bekendtgørelser, regulativer og forskrifter være relevante for husdyrbruget:

- Bek. nr. 718 af 8. juli 2019 om tilladelse og godkendelse m.v. af husdyrbrug.
- Bek. nr. 224 af 8. marts 2019 om affald.
- Bek. nr. 722 af 9. juli 2019 om miljøregulering af dyrehold og om opbevaring og anvendelse af gødning.
- Bek. nr. 117 af 28. januar 2019 om miljøtilsyn.
- Bek. nr. 844 af 23. juni 2017 om miljøregulering af visse aktiviteter.
- Bek. nr. 1322 af 14. december 2012 om kontrol af beholdere til opbevaring af flydende husdyrgødning og ensilagesaft.
- Bek. nr. 1411 af 4. december 2017 om uddannelse og autorisation i forbindelse med køb, overdragelse og professionel anvendelse af bekæmpelsesmidler.
- Bek. nr. 815 af 18. juni 2018 om bekæmpelsesmidler.
- Bek. nr. 1401 af 26. november 2018 om påfyldning og vask m.v. af sprøjter til udbringning af plantebeskyttelsesmidler.
- Bek. nr. 1611 af 10. december 2015 om indretning, etablering og drift af olietanke, rørsystemer og pipelines.
- Skive Kommunes regulativ for erhvervsaffald.

Der kan i fremtiden vedtages nye bestemmelser, som vil kunne medføre andre regler for husdyrbrugets aktiviteter.



Bilag 2: Situationsplan

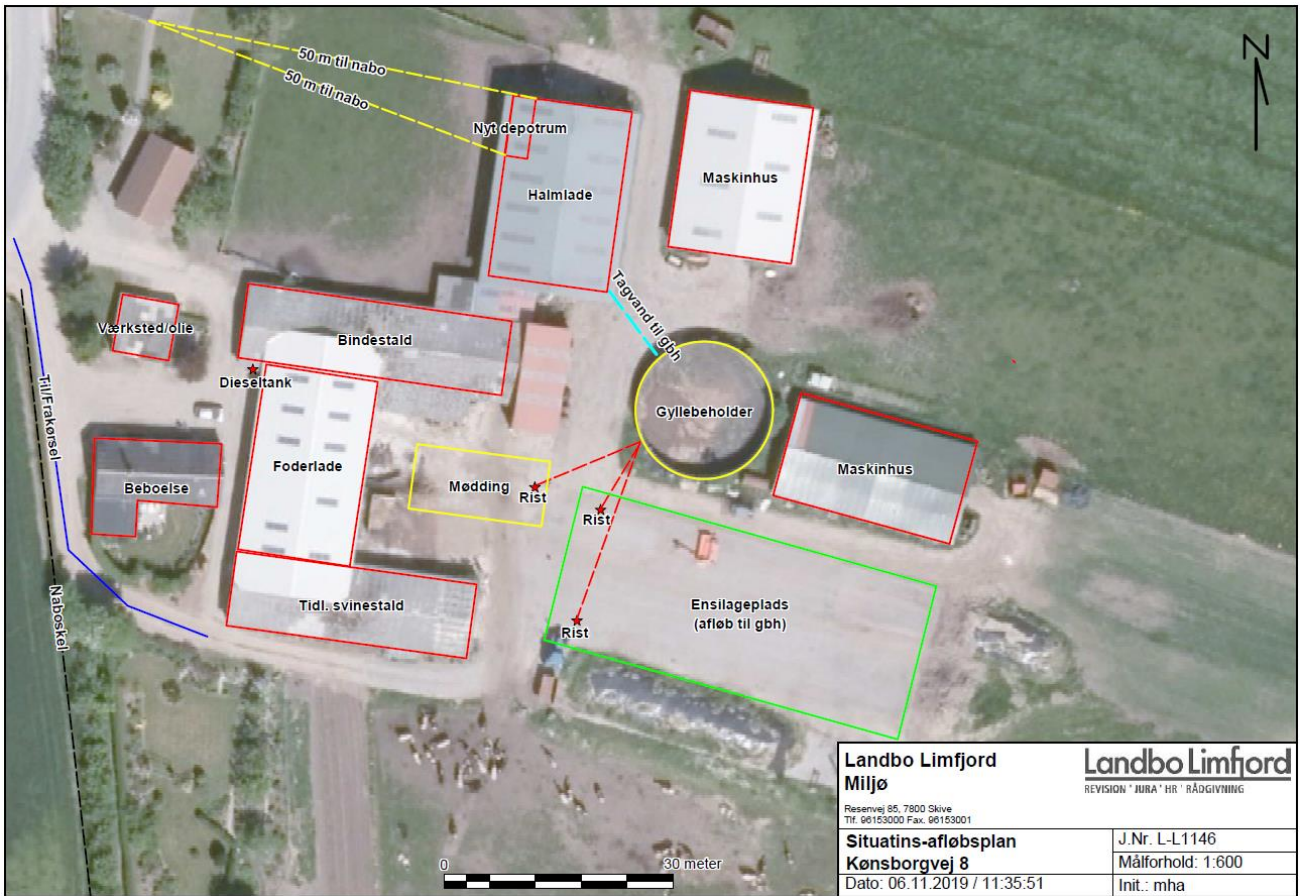

**Bilag 3: Beregning af opbevaringskapacitet**

Beregning af opbevaringskapacitet

Beregning for : *Landmand* Ivan Dalsgaard
navn
adresse Kønsborgvej 8
postnr og by Fur
kundenr
sags nr

Årlig produktion:

*standard tal fra Driftsplanlægnings

Gylle produktion inkl, vand i tank*	137,2	m3
Vaskevand fra produktionen	0	m3
Mødding & ensilageplads (0,7 m3/m2)	875	m3
Befæstede arealer/tag (0,7 m3/m2)	315	m3
Fratrukket nedbør overdækket tanke (0,4 m3/m2)		m3
Årlig produktion i alt	1327,2	m3

Opbevaringskapacitet:

Gyllebeholder	998	m3
		m3
		m3
		m3
		m3
		m3
		m3
		m3
		m3
Opbevaringskapacitet i alt	998	m3

opbevaringskapacitet i mdr.	9,0 antal mdr.
------------------------------------	-----------------------

Tilstrækkeligt med antal mdr.	9 antal mdr.
Svarende til kapacitet	995,4 m3
Over / under kapacitet	2,6 m3

Beregning foretaget af:

Miljøafdelingen: Jan Haarbo Planteavl:
