

Knud Knudsen
Edelgundegårdsvej 8
4380 Hvalsø

Dato: 19. april 2012
Sagsb.: Henriette Fries
Sagsnr.: 12/15956
Dir.tlf.: 72 36 41 20
E-mail: landbrug@holb.dk
EAN.nr 5798007570675

Tilladelse til udvidelse af stalde pga. dyrevelfærd på Bårupvej 7, 4360 Kirke Eskilstrup

Natur, Miljø og Landskab har den 3. februar 2012 modtaget din anmeldelse om, at udvide staldene for at opfylde kravene til dyrevelfærd.

Afgørelse

Vi tillader den 19. april 2012, at der kan ske en udvidelse af staldarealet for at leve op til dyrevelfærdsnormerne på Bårupvej 7, 4360 Kirke Eskilstrup som anmeldt. Afgørelsen er truffet på baggrund af § 19 c i husdyrgodkendelsesbekendtgørelsen¹. Den anmeldte udvidelsen af staldene kan ske uden krav om godkendelse efter husdyrgodkendelsesloven².

Beskrivelse af sagen

Du oplyser, at de eksisterende drægtighedsstalde ikke lever op til pladskravet til løse søer, og ønsker at udvide de eksisterende drægtighedsstalde mod syd med hhv. 14,5 og 20,3 meter.

Som det fremgår af nedenstående kort, vil tilbygningen være hhv. 17,7 * 14,5 meter og 17,7 * 20,3 meter.

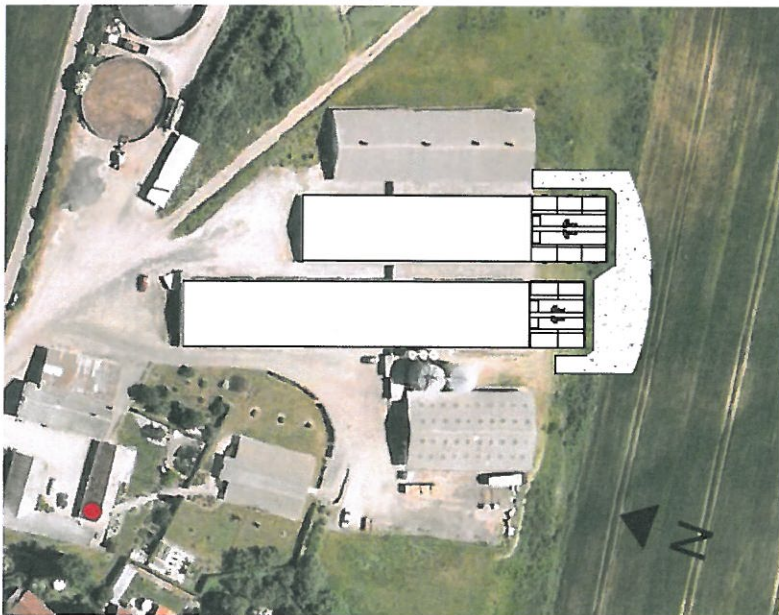

Terræn, 1 : 1000

¹ Bek. om ændring af bekendtgørelse om tilladelse og godkendelse m.v. husdyrbrug nr. 291 af 6. april 2011

² Lov om miljøgodkendelse m.v. af husdyrbrug nr. 1572 af 20. december 2006

Afgørelsen er betinget af kravene til velfærdsudvidelse. Det betyder, at der udelukkende er tale om ekstra plads og at antallet af årssøer (900 stk.) forbliver uændret.

Kriterier der skal overholdes for at vi kan acceptere anmeldelsen

Anmeldeordningen giver mulighed for, at udvide staldbygninger eller opføre nye bygninger i det omfang der er behov for til at opfylde dyrevelfærdskravene.

Kommunen kan kun tillade den anmeldte ændring, hvis påvirkningen på en række punkter forbliver på det nuværende niveau eller mindre end den nuværende produktion. Disse punkter er gennemgået nedenunder.

1. Sker anmeldelsen på baggrund af, at opfylde de dyrevelfærds-mæssige krav?

Anmeldelsen sker for at opfylde kravene i lov om indendørs hold af drægtige søer og gylte³, da der er tale om en udvidelse af staldanlægget med det samme antal dyr.

2. Anmeldelsen må kun ske til opfyldelse af de nødvendige dyrevelfærds-mæssige krav, og dette må ikke indebære renovering af eksisterende staldanlæg.

Velfærdsprojektet udmøntes i følgende tiltag:

Arealkravet afhænger af produktionens størrelse. Ved det sohold over 40 søer skal der mindst være 2,025 m² pr. so. Arealkravet for gylte er også afhængige af antallet, arealkravet er mellem 1,9 -1,5 m² pr. gylt.

Årssøerne vil på Bårupvej 7 fremadrettet have et areal på 3,3 m². På Bårupvej 7 anvendes elektronisk sofodring som kræver et større areal pr. so. Årsagen til dette er, at fx gylte skal have et træningsområde, hvor de lærer at socialisere sig med ældre søer og at søer skal kunne separeres automatisk fra flokken vedr. fx vaccination eller flytning til farestald. Få at overholde kravene i bekendtgørelse om beskyttelse af svin⁵ er arealet beregnet til 3,3 m². Bekendtgørelse om beskyttelse af svin beskriver, at dyret skal kunne *lægge sig samt hvile og rejse sig* uden besvær (§ 12), alle skal kunne *æde samtidig* hvis det ikke er individuel fodertildeling (§ 18) og aggression skal minimeres i flokken fx ved *skjul* (§ 23).

Vi vurderer på baggrund af ovennævnte, at det ansøgte alene tjener til at overholde kravene i henhold til velfærdskravene i lov om indendørs hold af drægtige søer og gylte. Der må således ikke etableres kapacitet ud over hvad, der er nødvendigt, for at sikre overholdelse af de dyrevelfærds-mæssige krav. Der må endvidere ikke ske renovering af eksisterende staldanlæg.

3. Ændringerne medfører ikke væsentlige terrænændringer og placeres i tilknytning til eksisterende bebyggelsesareal på ejendommen

Den eksisterende stald 1 ligger i kote 55,75 – 56,5 mens stald 2 ligger i kote 56,25 – 56,5. Udvidelsen af stald 1 kommer til at ligge i kote 55, 25 – 55,75 og stald 2 i kote 56,25-56,75. Udvidelsen foregår i forbindelse med det eksisterende anlæg. Vi vurderer, at udvidelsen af staldanlægget ikke medfører væsentlige ændringer af eksisterende terræn.

³ Lov om ændring af lov om indendørs hold af drægtige søer og gylte og lov om indendørs hold af smågrise, alvs- og slagtesvin nr. 295 af 30/04-2003

⁵ Bekendtgørelse om beskyttelse af svin nr. 323 af 06/05- 2003

4. Ændringerne eller udvidelsen skal fremstå i samme byggestil og materialevalg som eksisterende byggeri

Byggestillen vil for tilbygningerne fremstå som det eksisterende staldanlæg. Vi vurderer, at tilbygningen ved udformning med samme materialevalg som eksisterende, vil fremstå som en samlet helhed.

5. Bygningsbredden på udvidelsen, må ikke overstige 5 % eller maksimalt 2 meter af eksisterende staldbygning.

Bygningsbredden ved tilbygningerne er 17,7 meter mens de eksisterende bygninger har en bygningsbrede på 17,7 meter. Derved overstiger tilbygningerne ikke 5 % eller 2 meter af det eksisterende staldanlæg.

6. Bygningshøjden på udvidelsen, må ikke overstige 1,5 meter af den eksisterende staldbygningens højde.

Bygningshøjden på de eksisterende stalde er 5,5 meter og de nye tilbygninger 5,5 meter. Derved overstiger tilbygningshøjden, ikke 1,5 meter af det eksisterende staldanlæg.

7. Husdyrproduktionens størrelse og sammensætningen ændres ikke

Da denne afgørelse er betinget af velfærdsudvidelse, betyder det, at antallet af årssøer (900 stk.) forbliver uændret.

8. Sker udvidelsen under 100 meter fra nabobeboelse

Afstanden fra udvidelsen til nærmeste nabobeboelse er ca. 117 meter. Vi konstaterer derfor at kravet om at udvidelsen skal være mindst 100 meter fra nabobeboelse er opfyldt.

9. Ligger udvidelsen inden for 300 af sårbar natur?

Der er ikke registreret § 7 områder, internationale naturbeskyttelsesområder, heder, moser og overdrev beskyttet efter § 3 eller ammoniakfølsomme skove indenfor 300 meter fra staldanlægget.

10. Afstandskravene i husdyrgodkendelseslovens § 8

Stalde og lignende samt husdyrgødningsanlæg skal overholde afstandskrav i husdyrgodkendelsesloven² §§ 6 og 8.

Afstandskrav	Afstandskrav	Reel afstand
Ikke-almene vandforsyningsanlæg	25 meter	240 meter
Almene vandforsyningsanlæg	50 meter	1.860 meter
Vandløb (herunder dræn) og søer	15 meter	Mere end 15 meter
Offentlig vej og privat fællesvej	15 meter	64 meter
Levnedsmiddelvirksomhed	25 meter	Mere end 25 meter
Beboelse på samme ejendom	15 meter	111 meter
Naboskel	30 meter	84 meter
Nabobeboelse	50 meter	117 meter
Byzone- eller sommerhusområde	50 meter	1630 meter

Alle afstandskrav er overholdt.

11. Det anmeldte må ikke være i strid med beskyttelsesinteresser iht. § 19 e, fredede områder, landskabelige interesser, særlige naturbeskyttelsesinteresser, værdifulde kulturmiljøer og nationale geologiske interesseområder.

Vi vurderer, at udvidelsen ikke har betydning for områder med beskyttede diger, fredninger, landskabelige interesser, særlige naturbeskyttelsesinteresser, værdifulde kulturmiljøer eller nationale

geologiske interesser. Det ansøgte projekt ligger ikke inden for beskyttelseslinjer til skov, strand, klit, vandløb, sø, fortidsminder og kirker.

Vi vurderer, at det anmeldte byggeri kan indpasses uden de landskabelige værdier tilsidesættes.

Samlet vurdering

Vi vurderer, at den ønskede ændring af staldanlægget på ejendommen lever op til de kriterier, der fremgår af husdyrgodkendelsesbekendtgørelsens § 19c. Vi vurderer derfor, at udvidelse af staldanlægget på Bårupvej 7 kan gennemføres uden udarbejdelse af miljøgodkendelse jf. bestemmelserne i husdyrgodkendelsesloven.

Vi gør opmærksom på, at afgørelsen alene vedrører forholdet til husdyrloven. Andre relevante tilladelser (f.eks. bygge- og/eller landzonetilladelse) skal ligeledes indhentes hos kommunen inden anlægsarbejdet er endeligt lovliggjort.

Nabohøring og offentliggørelse

Udkastet har været i høring i 2 uger hos naboer i perioden 14. marts – 30 marts 2012. Under denne høring blev høringsperioden forlænget frem til den 13. april 2012. Der er 2 indkommet bemærkninger i forbindelse med høringsperioden.

Høringsvar

1. En nabo” protesterer mod udvidelse af staldene og at en dyrevelfærdsmæssige ændring bør ske inden for de eksisterende bygningsmasser med en reduktion af dyreholdet”.
2. En anden nabo bemærker, ”at den eksisterende bedrift bidrager til belastning af miljøet i form af støj og lugtgener fra ejendommen i kumulation med en anden svinebedrift. Der er bekymring for, at landsbyen Bårup ændre karakter fra landsbymiljø til industrimiljø, og at udvidelser af svinebedrifter vil ødelægge landbymiljøet. Det bemærkes, at en udvidelse af bygningerne, der ligger nærmest landbyen ikke er nødvendigt og direkte uhensigtsmæssig for Bårup samt at der bør ske en reduktion af søer til overholdelse af dyrevelfærdskravene”.

Kommunens svar

Ejendommen har en produktionstilladelse til 900 søer. For at nye krav til dyrevelfærd kan overholdes i 2013, har ejer mulighed for at udvide staldanlægget.

Miljøbelastningen stiger ikke, da ejendommens dyrehold og sammensætning ikke øges. Nogle af de opstaldede dyr flyttes længere væk fra den samlede bebyggelse, hvorfor generne til bebyggelsen vil kunne blive mindre. Byggeriet vil ske i forlængelse af eksisterende stalde og vil ikke komme tættere på landsbyen.

Vi har vurderet, at betingelserne for brug af anmeldteordningen er overholdt, og at det ikke er i strid med de lovbestemte beskyttelsesinteresser.

I forbindelse med sagsbehandlingen skal kommunen udelukkende vurdere på den anmeldte udvidelse af staldanlægget og ikke i sammenhæng med andre landbrug.

Anmeldelsen efter § 19 c (udvidelse af stalde pga. dyrevelfærd) tager udgangspunkt i den eksisterende miljøgodkendelse. Alle vilkår i denne skal overholdelse herunder vilkår om lugt og støj.

Tilladelsen bliver annonceret den 23. april 2012 på kommunens hjemmeside:

http://planer.holbaek.dk/dk/planportal/hoeringer_og_afgoerelser

Klagevejledning

Denne afgørelse kan påklages til Natur- og Miljøklagenævnet af dig og klageberettigede myndigheder, organisationer og naboer.

En klage skal være skriftlig og skal sendes til Holbæk Kommune på landbrug@holb.dk eller til HoKo, Natur, Miljø og Landskab, Postboks 89, 4300 Holbæk. Anfør venligst journalnummer. Klagen skal være modtaget senest 4 uger fra offentliggørelsen af afgørelsen, det vil sige den 22. maj klokken 15.00. Alle henvendelser bedes anført journalnummer 12/15956.

Kommunen sender eventuelle klager og sagsakter videre til Natur- og Miljøklagenævnet. Du vil blive orienteret, hvis der indkommer klager.

Miljøministeriet har fastsat et gebyr⁷ for indgivelse af klager til Natur- og Miljøklagenævnet. Privatpersoner betaler et gebyr på 500 kr. for at påklage en afgørelse. Søgsmål til prøvelse af afgørelsens lovlighed, skal være anlagt ved domstolene senest 6 måneder efter godkendelsen er offentliggjort.

En klage har normalt ikke opsættende virkning, dvs. du kan udnytte godkendelsen mens klagen behandles, medmindre Natur- og Miljøklagenævnet meddeler andet.

Ved spørgsmål, kan landbrugsgruppen kontaktes på tlf. 72 36 41 20 eller på mail landbrug@holb.dk.

Med venlig hilsen



Henriette Fries

Jordbrugsteknolog

⁷ Miljøministeriets lov om differentieret klagegebyr nr. 1.608 af 22. december 2010

Kopi af afgørelsen er sendt til:

Knud Kjær Knudsen, Edelgundegårdsvej 8, 4380 Hvalsø
Peter Salling/ Gråkjær Miljøcenter A/S, Lundvej 24, 8700 Horsens

Naboer der har anmodet om udkast i forbindelse med høring:
Gerda Eikrem og Helge Philip Gerber, Birkegårdsvej 11, 4360 Kirke Eskilstrup
Eckhard Dietrich Klattkowsky og Bente Annie Hansen, Bårupvej 9, 4360 Kirke Eskilstrup

Organisationer

Naturstyrelsen Roskilde, Ny Østergade 7-11, 4000 Roskilde, post@nst.dk

Miljøministeriet, Højbro Plads 4, 1200 København K, mim@mim.dk

Sundhedsstyrelsen, Embedslægerne Sjælland, Rolighedsvej 7, 4180 Sorø, sjl@sst.dk

Ferskvandsfiskeriforeningen for Danmark (Forening Søer + vandløb)

nb@ferskvandsfiskeriforeningen.dk

Danmarks Sportsfiskerforening, Skyttevej 4, 7182 Bredsten, lbt@sportsfiskerforbundet.dk

Danmarks Naturfredningsforening, Masnedøgade 20, 2100 København Ø, dn@dn.dk

Danmarks Naturfredningsforening, Holbæk Afdelingen, holbaek@dn.dk

Dansk Ornitologisk forening, Vesterbrogade 140, 1620 København V natur@dof.dk og

holbaek@dof.dk

Det økologiske Råd, Blegdamsvej 4B, 2200 København N husdyr@ecocouncil.dk