

Miljø

Skelbækvej 2
6200 Aabenraa
Tlf.: 7376 7676

Dato: 27-03-2023
Sagsnr.: 23/8511

Kontakt: Laura Klaver
Direkte tlf.: 7376 7351
E-mail: lklav@aabenraa.dk

Afgørelse om skift i dyretype på Bovrup Kirkevej 65, 6200 Aabenraa

Aabenraa Kommune træffer afgørelse om, at det anmeldte skift i dyretype på Bovrup Kirkevej 65, 6200 Aabenraa, matr. nr. 45, Bovrup, Varnæs accepteres.

Det tilladte dyrehold vil fremadrettet være:

Dyretype	Antal	Indgangsvægt	Afgangsvægt	Antal DE
Smågrise	875	7,2	30	5,00
Slagtesvin	380	30	110	12,46
Heste, 500-700 kg	5	-	-	2,17
I alt				19,63

Det samlede dyrehold vil fremover udgøre 19,63 DE jf. omregningsfaktorerne opgivet i Bilag 1 i husdyrgødningsbekendtgørelse nr. 604 af 15. juli 2002 om erhvervsmæssigt dyrehold, husdyrgødning, ensilage m.v.

Begrundelse

Aabenraa Kommune har den 1. marts 2023 modtaget en anmeldelse fra miljørådgiver Britt Bjerre Paulsen, LandboSyd, på vegne af ejer Michael Sørensen om et skift i dyretype på Bovrup Kirkevej 65, 6200 Aabenraa, matr. nr. 45, Bovrup, Varnæs.

Husdyrbrugets eksisterende produktionsgrundlag er baseret på en anmeldelse af 18. august 2004, som giver tilladelse til hold af 400 søer, svarende til 93 DE, og 8.500 smågrise (7,5-30 kg), svarende til 48,6 DE. Der er tilladelse til i alt 141,6 DE.

Jævnfør husdyrgodkendelsesbekendtgørelsens¹ § 15, stk. 3 skal antallet af dyreenheder, som ændringen omfatter i hvert staldafsnit, reduceres med mindst 50 % ved skift mellem dyretyper.

¹ Lovbekendtgørelse nr. 2225 af 27. november 2021 om godkendelse og tilladelse m.v. af husdyrbrug

Med henvisning til Figur 1, så ændres dyreholdet i de enkelte staldafsnit som følgende, hvorved reduktionskravet på 50% overholdes:

- I staldafsnittet "Smågrisestald" skiftes 10,00 DE søer ud med 5,00 DE smågrise (7,2-30 kg).
- I staldafsnittet "Slagtesvinestald" skiftes 15,00 DE søer ud med 7,47 DE slagtesvin (30-110 kg).
- I staldafsnittet "Lille slagtesvinestald" skiftes 10,00 DE søer ud med 4,98 DE slagtesvin (30-110 kg).
- I staldafsnittet "Hestestald" skiftes 30,00 DE søer ud med 2,17 DE heste (500-700 kg).

Der har tidligere været yderligere tre staldafsnit med henholdsvis 8 DE søer, 20 DE søer og 48,6 DE smågrise (7,5-30 kg), som ikke længere er i brug. Disse staldafsnit udgår i det anmeldte.



Figur 1. Oversigt over staldanlæggets placering på Bovrup Kirkevej 65, 6200 Aabenraa

Aabenraa Kommune har i sin afgørelse lagt vægt på:

- at det anmeldte overholder kravene i § 15, stk. 2 og 3,
- at skift mellem dyretyper foregår i de samme staldafsnit, og
- at der ikke sker godkendelsespligtige ændringer af eksisterende staldafsnit i det anmeldte.

På oplyste baggrund er det Aabenraa Kommunes vurdering, at det anmeldte kan foretages uden tilladelse eller godkendelse i henhold til husdyrbruglovens² §§ 16a eller 16b. Desuden er det kommunens vurdering, at det anmeldte kan gennemføres uden

² Lovbekendtgørelse nr. 520 af 1. maj 2019 om husdyrbrug og anvendelse af gødning m.v. med senere ændringer

at være til gene for naboer og uden at give anledning til miljøforurening. Derfor er det kommunens vurdering, at det anmeldte kan accepteres.

Hjemmel

Afgørelsen om accept af skift i dyretype er truffet med hjemmel i § 15 i husdyrgodkendelsesbekendtgørelsen, jf. samme bekendtgørelses § 20, stk. 4.

Høring

Aabenraa Kommune har ikke orienteret naboerne, da Aabenraa Kommune jf. § 19 i Forvaltningsloven³ vurderer, at det anmeldte skift i dyretype vil være af underordnet betydning for naboerne.

Udnyttelsesfrist

Afgørelsen bortfalder, hvis den ikke er udnyttet inden 6 år fra meddelelsesdato. Endvidere gælder det, at hvis afgørelsen herefter ikke udnyttes helt eller delvist i 3 på hinanden følgende år, bortfalder den del af afgørelsen, der ikke har været udnyttet de seneste 3 år.

Aktindsigt

Du har ifølge forvaltningslovens § 9 ret til aktindsigt i alle dokumenter, der vedrører sagen med sagsnr.: 23/8511. Eventuel aftale herom skal træffes med Team Miljø.

Klagevejledning

Afgørelsen er meddelt i medfør af husdyrbrugloven og kan i medfør af lovens § 76 påklages til Miljø- og Fødevarerklagenævnet.

Hvis du ønsker at klage over denne afgørelse, kan du klage til Miljø- og Fødevarerklagenævnet. Du klager via Klageportalen, som du finder et link til på forsiden af www.naevneneshus.dk. Klageportalen ligger på www.borger.dk og www.virk.dk. Du logger på www.borger.dk eller www.virk.dk, ligesom du plejer, typisk med NEM-ID. Klagen sendes gennem Klageportalen til Aabenraa Kommune, der har truffet afgørelsen. En klage er indgivet, når den er tilgængelig for kommunen i Klageportalen. Når du klager, skal du som privatperson betale et gebyr på kr. 900. For virksomheder og organisationers vedkommende er gebyret på 1.800 kr. Du betaler gebyret med betalingskort i Klageportalen.

Miljø- og Fødevarerklagenævnet skal som udgangspunkt afvise en klage, der kommer uden om Klageportalen, hvis der ikke er særlige grunde til det. Hvis du ønsker at blive fritaget for at bruge Klageportalen, skal du sende en begrundet anmodning til den myndighed, der har truffet afgørelse i sagen. Myndigheden videresender herefter anmodningen til Miljø- og Fødevarerklagenævnet, som træffer afgørelse om, hvorvidt din anmodning kan imødekommes.

³ Lovbekendtgørelse nr. 433 af 22. april 2014 Forvaltningsloven

Klagefristen udløber 4 uger efter, at afgørelsen er meddelt. Er afgørelsen offentligt bekendtgjort, regnes klagefristen dog altid fra bekendtgørelsen. Hvis klagefristen udløber på en lørdag eller helligdag, forlænges fristen til den følgende hverdag.

Afgørelsen meddeles den 27. marts 2023 og offentliggøres på Aabenraa Kommunes hjemmeside den 27. marts 2023. En eventuel klage skal være modtaget senest den 24. april 2023, der er dagen for klagefristens udløb. Når Aabenraa Kommune modtager en klage, underretter kommunen straks anmelder om klagen.

Afgørelsen kan påklages af:

- Afgørelsens adressat
- Miljøministeren, når væsentlige nationale eller internationale interesser er berørt.
- Enhver, der har en individuel, væsentligt interesse i sagens udfald
- Styrelsen for Patientsikkerhed, Tilsyn og Rådgivning Syd
- Danmarks Naturfredningsforening
- Danmarks Naturfredningsforenings lokalkomité
- Dansk Ornitologisk Forening
- DOF-Sønderjylland
- Det økologiske Råd
- Danmarks Fiskeriforening
- Ferskvandsfiskeriforeningen for Danmark
- Danmarks Sportsfiskerforbund
- Arbejderbevægelsens Erhvervsråd
- Forbrugerrådet

Søgsmål til prøvelse af afgørelsen skal være anlagt inden 6 måneder efter, at afgørelsen er offentligt bekendtgjort.

Har du kommentarer eller spørgsmål til denne afgørelse, er du velkommen til at kontakte mig.

Venlig hilsen

Laura Klaver

Laura Klaver
Agrobiolog

Aabenraa Kommune
Landbrugsgruppen

Aabenraa, den 3. marts 2023

Vedr. Anmeldelse af skift af dyretype Bovrup Kirkevej 65

Hermed følger brev til anmeldelse af skift af dyretype på Bovrup Kirkevej 65, som indsendt 1. marts 2023 i www.husdyrgodkendelse.dk.

Der skiftes indenfor dyregruppen svin - søer, smågrise og slagtesvin.
Den seneste registrering er fra 2004, hvor der er tilladelse til 400 søer og 8500 smågrise fra 7,2-30 kg. Se vedlagte forhåndsansøgningskema fra 2004.

400 søer beregnes til 93 DE og 8500 smågrise fra 7,2-30 kg giver 48,6 DE.

Heraf udgør de drægtige søer de 65 DE.

Dyrene er fordelt i førsituationen ud fra dette og ud fra oplysninger om staldenes indretning indhentet ved tidligere ejer.

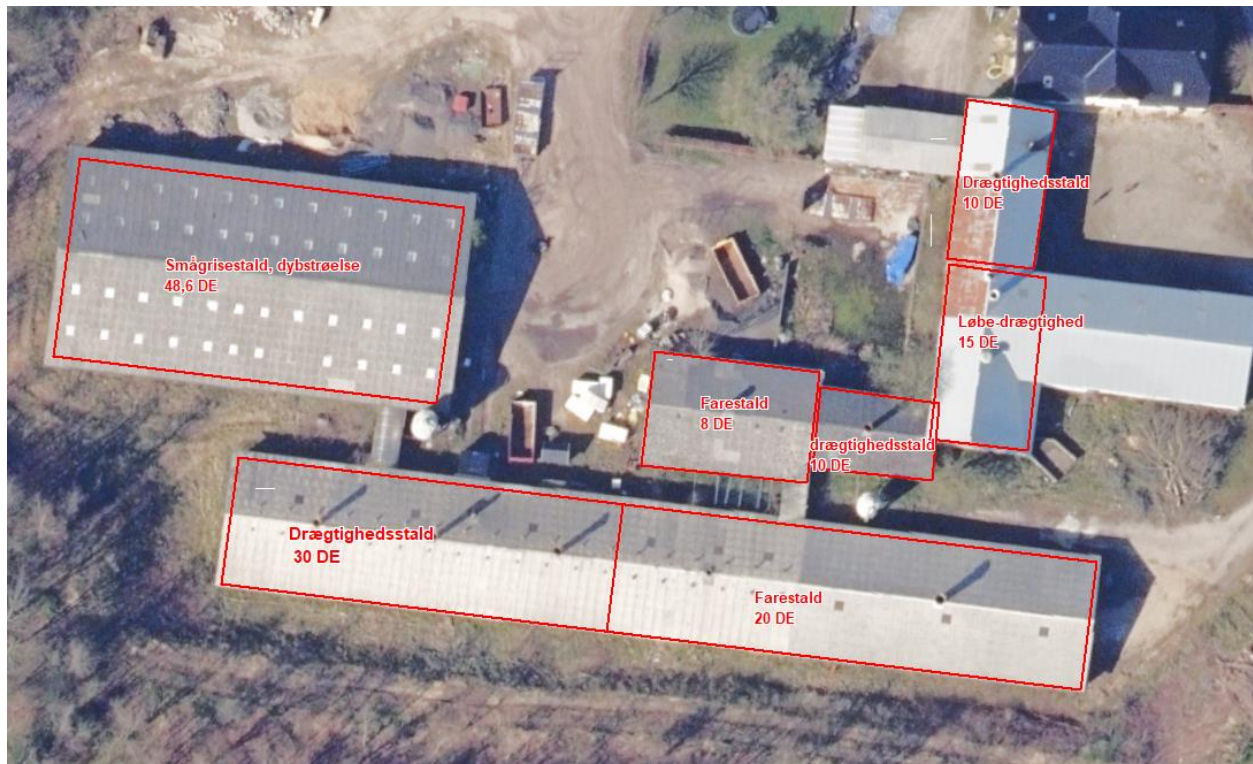

De fleste af bygningerne vil ikke længere være i brug til dyr, og overgår til anden anvendelse. Jf. reglerne i bekendtgørelse om tilladelse og godkendelse af husdyrbrug reduceres antallet af dyreenheder i de stalde,



der fremadrettet vil være i brug, med 50%, så det sikres, at der ikke er forøgede gener for naboer eller andre.

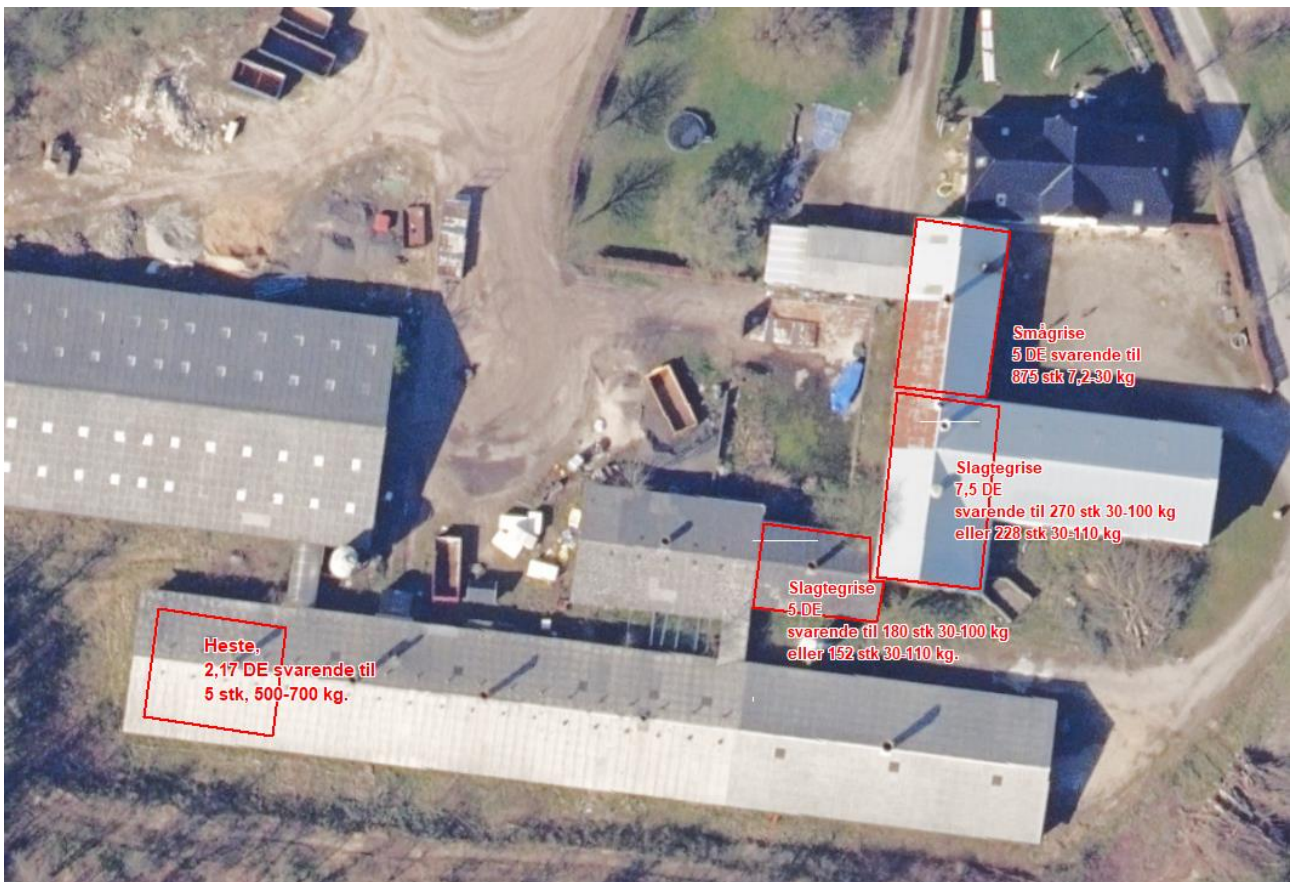

Dyreenheder og antal stk. er beregnet ud fra omregningsfaktorerne i Husdyrgødningsbekendtgørelsen fra 15. juli 2002, som er de gældende i august 2004.

Tilpas til skærmstørrelsen	Antal	Enhed	Indgang	Afgang	Enhed		Dyr pr. DE før 1/8/02	Dyr pr. DE eft. 1/8/02	Antal DE før 1/8/02	Antal DE eft. 1/8/02
Søer med grise til fravæning	0	Årssø			Kg	Norm				
Smågrise	875	Prod.	7,2	30	Kg	Norm	134,20	175,00	6,52	5,00
Slagtesvin	270	Prod.	30	100	Kg	Norm	30,00	36,00	9,00	7,50
Slagtesvin	180	Prod.	30	100	Kg	Norm	30,00	36,00	6,00	5,00
Heste, 500-700 kg	5	Årshest	-	-	-	Norm	2,00	2,30	2,50	2,17
- Ingen -						Norm				

Michael Sørensen ønsker fremadrettet at producere slagtesvin med afgangsvægt på 110 kg. Der vedlægges derfor skema med udregning af DE ud fra de daværende omregningsfaktorer, men ud fra den højere afgangsvægt af slagtesvinene.



Tilpas til skærmstørrelsen	Antal	Enhed	Indgang	Afgang	Enhed		Dyr pr. DE før 1/8/02	Dyr pr. DE eft. 1/8/02	Antal DE før 1/8/02	Antal DE eft. 1/8/02
Søer med grise til fravæning	0	Årsso			Kg	Norm				
Smågrise	875	Prod.	7,2	30	Kg	Norm	134,20	175,00	6,52	5,00
Slagtesvin	228	Prod.	30	110	Kg	Norm	24,42	30,51	9,33	7,47
Slagtesvin	152	Prod.	30	110	Kg	Norm	24,42	30,51	6,22	4,98
Heste, 500-700 kg	5	Årshest	-	-	-	Norm	2,00	2,30	2,50	2,17
- Ingen -						Norm				
- Ingen -						Norm				
- Ingen -						Norm				

Den samlede årlige produktion på ejendommen forventes således fremover at være:

875 stk. smågrise 7,2-30 kg

380 stk. slagtegrise 30-110 kg

5 årsheste, 500-700 kg.

Hvis dette giver anledning til spørgsmål, er I velkommen til at henvende jer til undertegnede, eller til Michael Sørensen på tlf. 20972127.

Med venlig hilsen

Britt Bjerre Paulsen

Teamkoordinator Miljø, Miljørådgiver cand. silv.

Tlf. 74365079 / email: bbp@landbosyd.dk

