

VEJEN KOMMUNE

TEKNIK OG MILJØ

Dato: 18.07.2014

Sagsnr.: 14/16302

E-mail: Teknik@vejenkom.dk

Web: www.vejenkom.dk

Tlf: 7996 5000

**Ole Finn Jensen
Iversminde
Hafdrupvej 5
6600 Vejen**

Revurdering af miljøgodkendelse for Hafdrupvej 5, 6600 Vejen



Vejen
KOMMUNE

**Revurderingen meddeles i henhold til
Lov om miljøgodkendelse m.v. af hus-
dyrbrug**

Revurdering af miljøgodkendelse af listevirksomhed

i henhold til Lov om miljøgodkendelse m.v. af husdyrbrug nr. 1572 af 20. december 2006 med senere ændringer.

Oplysninger om husdyrbruget

Adresse	Hafdrupvej 5, 6600 Vejen
Ejendomsnummer	5750020232
Matrikelnummer	1a, Ll, Andst By, Andst
CVR	15307676
CHR	42981
Ejendommens ejer	Ole Finn Jensen
Husdyrbrugets ejer	Ole Finn Jensen
Husdyrbrugets kontaktperson	Ole Finn Jensen

Revurderingen omfatter følgende tidligere afgørelse:

Godkendelse i henhold til lov nr. 698 af 22. september 1998 om miljøbeskyttelse.

Miljøgodkendelse af hele virksomheden meddelt 27. december 2006.

INDHOLDSFORTEGNELSE

	Side
Resumé.....	6
1 Afgørelse.....	7
Offentliggørelse/høring, klageadgang	12
2 Vurderinger.....	13
Dyrehold og driftsform	13
Anlæg	13
Generelle forhold	14
Anlæg og begrænsning af eventuelle gener for naboer	15
Anvendelse af bedste tilgængelige teknik - BAT.....	19
Natur	21
3 Oversigt over slettede og tilføjede vilkår	25
4 Sammenfatning.....	31
Bemærkninger til afgørelsen	31
5 Øvrige forhold	32
Underretning om afgørelsen.....	32
Bilag	32

Resumé

Ejendommen har en godkendt produktion på 9.350 slagtesvin (30-110 kg.) svarende til en total produktion på 277,5 DE.

Til ejendommen hører 83,6 ha, hvoraf 71,1 ha kan anvendes til udbringning af husdyrgødning. Der er 182 ha aftalearealer.

Der er lavet vurderinger på ejendommens påvirkninger på naboer (lugt), natur (ammoniak) samt anvendelsen af BAT (bedste tilgængelige teknik).

Ud fra disse vurderinger er der lavet vurdering af de eksisterende vilkår som enten er videreført eller slettet og erstattet af nye tidssvarende vilkår.

Med den foreliggende afgørelse er der foretaget en revurdering og sammenskrivning af vilkårene i virksomhedens miljøgodkendelse af 27. december 2006.

Revurderingen giver anledning til, at nogle af de hidtil gældende vilkår ændres. Det drejer sig om vilkår vedrørende virksomhedens: indretning og drift, støj, emission, "andet" og egenkontrol og tilsyn.

Ændringer i vilkår er lavet på baggrund af nye regler for området og indførelsen af BAT for landbrugsejendomme. I afsnit 3 er der en opsamling af de ændrede vilkår samt begrundelse herfor.

De øvrige vilkår i den reviderede godkendelse er vurderet at være i overensstemmelse med gældende vejledninger fra Miljøstyrelsen og praksis på området i øvrigt.

Vejen Kommune 18. juli 2014



Gitte Elgaard
Teknik og Miljø
Rådhuspassagen 3
6600 Vejen

1 Afgørelse

På grundlag af oplysningerne i afsnit 2 har Vejen Kommune foretaget en revurdering af miljøgodkendelsen for virksomheden på Hafdrupvej 5, Andst, 6600 Vejen.

Revurderingen er foretaget på baggrund af reglerne om, at vilkår i miljøgodkendelser for i-mærkede virksomheder regelmæssigt skal revurderes.

Proceduren gælder både for miljøgodkendte i-mærkede virksomheder jf. godkendelsesbekendtgørelsen § 17, og for øvrige miljøgodkendte virksomheder, jf. Miljøbeskyttelseslovens § 41b.

En revurdering af virksomhedens drift sker i henhold til § 40 stk. 2 og § 41 stk. 1-3 i Husdyrbrugsloven samt Miljøbeskyttelseslovens § 41a og § 41b.

De vilkår, som ikke ændres i den eksisterende miljøgodkendelse er overført til denne afgørelse. Endvidere er utidssvarende vilkår sløjfet.

Gældende vilkår fremgår ved nummerering med **fed** skrift.

I afsnit 3 er der en oversigt over slettede og ændrede vilkår.

De ændrede vilkår, og sløjfning af vilkår samt kommunens beslutning om ikke at ændre de øvrige eksisterende vilkår, kan påklages som angivet i bilag 1.

De aktuelle vilkår vil blive revurderet senest ved den næstkommende revurdering.

Øvrige afgørelser/miljøgodkendelser

- a) Afgørelsen er en ajourføring af tidligere meddelte miljøgodkendelse:

Godkendelse i henhold til bek. nr. 753 af 25. august 2001 om Lov om miljøbeskyttelse kapitel 5 § 33. Udvidelse og drift af husdyrproduktionen på matr. nr. 1A m.fl., Lille Andst By, Andst. Ejendomsnummer: 5750020232, Hafdrupvej 5, 6600 Vejen.

Vejen Kommune forudsætter, at ejendommen drives som det er beskrevet overfor kommunen. På baggrund af disse oplysninger og kommunens vurdering meddeler Vejen Kommune følgende vilkår:

Generelle forhold

Ved påbud tilføjes følgende 5 vilkår:

1. De udstedte påbud skal overholdes senest 3 måneder efter meddelte revurdering.
2. Virksomheden må ikke udvides eller ændres bygnings- eller driftsmæssigt på en måde, der indebærer forøget forurening før udvidelsen eller ændringen er godkendt i henhold til § 33 i miljøbeskyttelsesloven.
3. Ændringer i ejerforhold skal meddeles Vejen Kommune.
4. Inden etablering, udvidelse eller ændring af anlæg omfattet af kapitel 3-8 i Husdyrgødningsbekendtgørelsen, skal der indgives en anmeldelse til kommunalbestyrelsen. Jf. bekendtgørelsens § 29 stk. 1 og § 29a, stk. 1.
5. Næste revurdering af virksomhedens samlede godkendelse er jf. Bekendtgørelse nr. 807 om godkendelse af listevirksomhed § 17 fastsat til 2024.

Virksomhedens indretning og drift

Følgende vilkår fastholdes:

6. Husdyrbrugets maksimalt tilladte produktionsomfang

Dyrehold	Godkendt produktion	Dyreenheder
Slagtesvin 30-110 kg	9.350	277,5

Antal stipladser, slagtesvin	2.325
------------------------------	-------

Spildevand

Ved påbud tilføjes følgende vilkår:

7. Vaskevand fra rengøring af staldene skal opsamles i beholder og opbevares og behandles som spildevand i overensstemmelse med reglerne i Husdyrgødningsbekendtgørelsen.

Lugt

Ved påbud tilføjes følgende 2 vilkår:

8. Udbringning af gylle skal ske i overensstemmelse med God Landmandspraksis, således at lugtgener og ammoniakfordampning søges begrænset.
9. Ejendommen må ikke give anledning til væsentlige lugtgener udenfor ejendommens areal.

Følgende 2 vilkår fastholdes:

10. Pumpning af gylle fra kanaler/fortank til gyllebeholder skal ske på hverdage inden for tidsrummet kl.7.00-18.00.
11. Beboerne på Hafdrupvej 1, 2, 3, 4, 6, og 7 samt Lundgårdvej 10 og 17 underrettes senest dagen før omrøring af gyllebeholdere og gyllekørsel.

Oplag af olie, kemikalier etc.

Ved påbud tilføjes følgende 2 vilkår:

- 12.** Olie- og kemikalieprodukter skal opbevares under tag, på tæt bund og uden afløb. Der skal være mulighed for at opsamle spild svarende til rumfanget af den største beholder. Dette gælder dog ikke olie, der opbevares i godkendte olietanke jf. "Bekendtgørelse om indretning, etablering og drift af olietanke mv." (Bek. nr. 259 af 23. marts 2010).
- 13.** Tankning af diesel skal til enhver tid ske på en plads med fast og tæt bund, enten med afløb til olieudskiller eller således at spild kan opsamles, og at der ikke er mulighed for afløb til jord, kloak, overfladevand eller grundvand.

Følgende vilkår fastholdes:

- 14.** Ved håndtering af brændstof, smøremidler og kemikalier må der ikke opstå spild med deraf følgende risiko for forurening af jord og grundvand.

Affald

Ved påbud tilføjes følgende vilkår:

- 15.** Opbevaring af farligt affald skal ske i overensstemmelse med vilkårene for opbevaring af olie og kemikalier.

Støjgrænser

Ved påbud tilføjes følgende 2 vilkår:

- 16.** Virksomhedens bidrag til det ækvivalente, korrigerede støjniveau målt i dB (A) må i ethvert punkt på opholdsarealer ved boliger i det åbne land ikke overstige følgende værdier.

I: i ethvert punkt på opholdsarealer ved boliger i det åbne land

	Tidsrum	Støjgrænser (I)
Mandag – fredag	kl. 07.00 – 18.00	55 dB(A)
	kl. 18.00 – 22.00	45 dB(A)
Lørdag	kl. 07.00 – 14.00	55 dB(A)
	kl. 14.00 – 22.00	45 dB(A)
Søn- og helligdage	kl. 07.00 – 22.00	45 dB(A)
Alle dage	kl. 22.00 – 07.00	40 dB(A)

Maksimalværdien af støjniveauet om natten (kl. 22.00 – 07.00) må ikke overstige 55 dB (A) i ethvert punkt på opholdsarealer ved boliger i det åbne land.

- 17.** Husdyrbruget skal på tilsynsmyndighedens forlangende dokumentere, at ovenstående vilkår om støj er overholdt. En sådan dokumentation kan højst kræves én gang årligt.

Dokumentation skal ske ved måling/beregning af den støj, aktiviteterne påfører omgivelserne. Målingerne/beregningerne skal udføres som beskrevet i Miljøstyrelsens vejledninger nr. 5/1984, nr. 6/1984 og nr. 5/1993.

Målingerne/beregningerne skal foretages af et målefirma/institut, som er uvildigt, og som af Miljøstyrelsen er godkendt til at udføre dette arbejde.

Fluer og Skadedyr

Ved påbud tilføjes følgende 3 vilkår:

18. Der skal på ejendommene foretages effektiv fluebekæmpelse som minimum i overensstemmelse med de nyeste retningslinjer fra Statens Skadedyrlaboratorium¹.
19. Opbevaring af foder skal ske på sådan en måde, at der ikke opstår risiko for tilhold af skadedyr (rotter m.v).
20. Der skal foretages forebyggende indsats overfor rotter. Indsatsen skal foretages af et autoriseret firma.

Opbevaringsanlæg

Ved påbud tilføjes følgende 3 vilkår:

21. Der skal altid være en opbevaringskapacitet for flydende husdyrgødning på mindst 9 måneder på virksomheden.
22. Påfyldning af vaskevand fra samletanken til gyllevogn eller lign. skal foregå på befæstet plads med opsamling til tæt beholder, således, at hvis der sker overpumpning/spild kan dette opsamles og ledes tilbage til samlebeholderen. Pladsen skal holdes fri fra tankvæggen, så der ikke kan overføres kræfter til denne med evt. skade til følge.
23. Pumper og maskiner til transport af vaskevand (pumpning af vaskevand til gyllevogne) skal altid være under opsyn, når de er i brug. Herudover skal pumpeanlægget være udformet således, at uvedkommende ikke kan aktivere pumpen, hvorved der kan ske utilsigtet udledning.

BAT

Ved påbud tilføjes følgende 4 vilkår

24. Den totale mængde fosfor ab dyr pr. år beregnet som fosfor ab dyr pr. slagtesvin x det årlige antal producerede slagtesvin må højst være 5.707 kg P pr. år.

"P ab dyr pr. slagtesvin" beregnes ud fra følgende ligning:

$$P \text{ ab dyr pr. slagtesvin} = ((\text{afgangsvægt} - \text{indgangsvægt}) \times \text{FEsv. pr kg tilvækst} \times g \text{ P pr. FEsv}/1000) - ((\text{afgangsvægt} - \text{indgangsvægt}) \times 0,0055 \text{ kg P pr. kg tilvækst})$$

Ovenstående vilkår er beregnet ud fra forudsætningerne i nedenstående tabel: De enkelte forudsætninger er ikke bindende, men vilkårligningen skal samlet set overholdes.

¹ "Retningslinier for fluebekæmpelse på gårde med husdyr", www.dpil.dk

Faktor	Værdi
Antal producerede slagtesvin pr. år	9.350
Indgangsvægt, kg	30
Afgangsvægt, kg	110
FEsv pr. kg tilvækst	2,84
g P pr. FEsv.	4,6
kg P ab dyr pr. svin	0,61
kg P ab dyr pr. DE	20,5

- 25.** Der skal føres E-kontrol (effektivitetskontrol), som sikrer løbende kontrol af sammenhængen mellem foderforbrug og tilvækst.
- 26.** Ventilationsanlægget skal kontrolleres og vedligeholdes i overensstemmelse med producentens procedure for vedligehold, dog minimum 1 gang årligt. Datoer skal fremgå af egenkontroljournal og være tilgængelig ved miljøtilsyn.
- 27.** Udendørs pladsbelysning skal forsynes med bevægelsessensorer, der sikrer, at lyset højst er tændt i en halv time efter aktivitetens ophør.

Egenkontrol

Ved påbud tilføjes følgende 2 vilkår:

- 28.** Virksomheden skal føre registreringer over den til enhver tid gældende produktion i henhold til Husdyrgødningsbekendtgørelsens Bilag 1. Opgørelsen ske ud fra antal producerede dyr pr. år. Opgørelsen foretages pr. planperiode fra 1. august til 31. juli eller for et kalenderår. Denne registrering skal ved miljøtilsynets besøg på virksomheden kunne forevises som dokumentation for godkendelsens bestemmelse om husdyrholdets størrelse.
- 29.** Følgende skal føres i en driftsjournal, der skal opbevares mindst 5 år på bedriften, og data skal være tilgængelige ved miljøtilsyn på ejendommen:
- Antal producerede dyr
 - Gennemsnitlige vægtintervaller (indgangs-, og afgangsvægt/slagtevægt)
 - Foderforbrug pr. kg tilvækst
 - Det gennemsnitlige indhold af fosfor pr. FEsv i foderblandingerne.
 - Dato for uheld eller situationer, der kunne lede til uheld. Angivelse af typen af uheld eller situationer, indsats samt forebyggende tiltag.
 - Dato for aflæsning af el-forbrug og vandforbrug samt de aflæste værdier, evt. gennemførte tiltag for at reducere forbruget.
 - Årsopgørelse over forbruget af dieselolie og/eller fyringsolie (år og mængder).
 - Dato for service og evt. brud på drikkevandsinstallationer eller øvrige vandinstallationer.
 - Dokumentation for renholdelse af ventilatorer.
 - Kvittering for aflevering af farligt affald.

Offentliggørelse/høring, klageadgang

Forudgående inddragelse af offentligheden

I forbindelse med revurderingen har der været gennemført procedure om forudgående inddragelse af offentligheden jf. Lov om miljøgodkendelse af husdyrbrug § 55 stk. 2-4.

Inddragelse af offentligheden er sket ved annoncering i Ugeavisen Vejen Brørup Holsted 11. juni 2014. Der er ikke indkommet bidrag.

Høring af udkast

Udkastet til revurdering sendes i høring i 2 uger fra 3. juli 2014 til 17. juli 2014. Udkastet sendes til ansøger.

Indkomne høringsbidrag og kommunens vurdering

Udkast til godkendelsen har været sendt i høring hos ansøger, som ikke har haft kommentarer.

Offentliggørelse af afgørelse og underretning af klageberettigede

Kommunens afgørelse af revurderingen vil blive offentliggjort i Ugeavisen, Vejen – Brørup - Holsted i uge 31 og på kommunens hjemmeside. Endvidere er afgørelse af revurderingen sendt til organisationer og myndigheder, der fremgår af afsnittet "Underretning om afgørelsen".

Du kan klage over kommunens afgørelse til Miljøklagenævnet senest 26. august 2014 jf. vedlagte klagevejledning.

2 Vurderinger

Slagtesvineproduktionen på Hafdrupvej 5, Andst er en (i)-mærket virksomhed. Godkendelsesmyndigheden skal foretage den første regelmæssige revurdering, når der er forløbet 8 år, efter at virksomheden er godkendt første gang. Derefter skal godkendelsesmyndigheden regelmæssigt og mindst hver 10. år tage virksomhedens samlede miljøgodkendelse op til revision og om nødvendigt ændre vilkårene ved påbud efter miljøbeskyttelseslovens § 41.

Da virksomheden fik en miljøgodkendelse i 2006, foretages revurderingen i 2014.

Dyrehold og driftsform

Det tilladte dyrehold er vist i tabellen nedenfor.

Dyrehold, antal	Godkendt produktion, stk.	DE
Slagtesvin (30-110 kg.)	9.350	277,5

Tabel 1. Dyrehold på ejendommen.

Driftsform:

Der sættes smågrise ved 30 kg ind i staldene skiftevis, således at der ikke er slagteklare svin i begge stalde på en gang.

Anlæg

Husdyrbruget ligger sydvest for Andst i et mindre, delvist lukket landbrugslandskab.

Bygningernes anvendelse og placering på ejendommen er vist i tabellen og figuren herunder.

Nr.	Anvendelse	Staldsystem
1	Stald 1	Delvist spaltegulv
2	Stald 2	Delvist spaltegulv
3	Gyllebeholder	
4	Gyllebeholder	
5	Fortank til gyllebeholder	
6	3 Fodersiloer	
7	Foderlade	
8	Maskinhus	
9	Maskinhus	
10	Maskinhus	

Tabel 2. Anlægsbeskrivelse, bygningsnumre jf. figur 1.

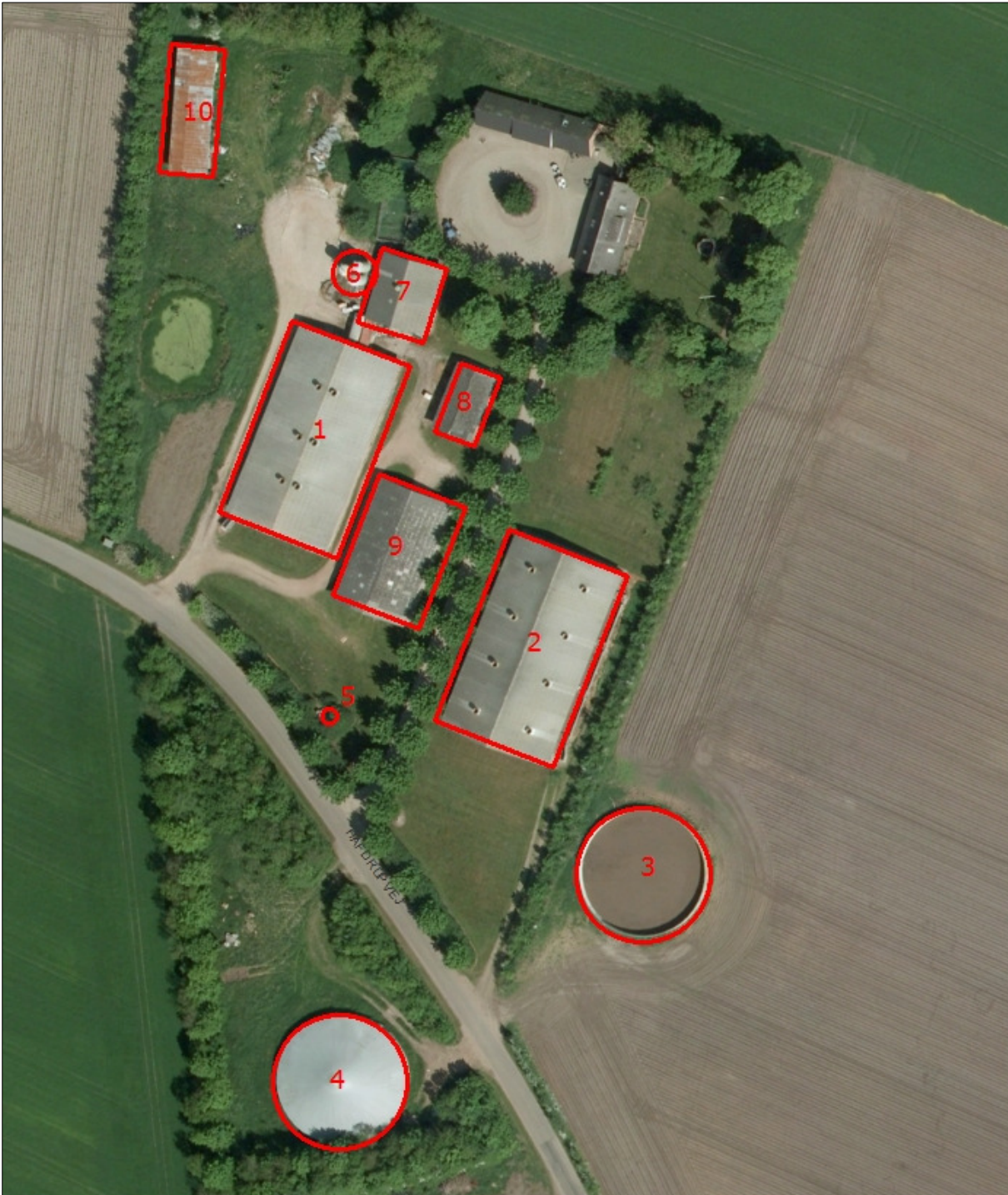

Figur 1. Husdyrbrugets driftsbygninger og anlæg.

Generelle forhold

Spildevand, mængde og afledning

Spildevand fra produktionen udgøres af vand fra vask af marksprøjte og maskiner. Vaskevandet ledes til gyllebeholderen.

Der er indsendt en afløbsplan til Vejen Kommune over virksomhedens afløbs- pumpledninger, brønde m.m.

Husdyrgødning og opbevaringsanlæg

Mængden af husdyrgødning er vist i tabellen herunder.

Gødningstype	Mængder i m ³
Flydende husdyrgødning	5.272 m ³
Vandspild, overfladevand og rengøringsvand	500 m ³
I alt	5.772 m³

Tabel 4. Oversigt over gødningsproduktionen

Virksomhedens opbevaringsanlæg til husdyrgødning er vist i tabellen herunder.

Opbevaringsanlæg	Opførelsesår	Kapacitet m ³
Gyllebeholder	1993	2.500 m ³
Gyllebeholder	2000	2.500 m ³
Fortank	1993	24 m ³
Kanaler	2000	1.045 m ³
Samlet kapacitet gylle		6.069 m³

Tabel 5. Oversigt over opbevaringsanlæg

Der er en opbevaringskapacitet på 12,6 måneder, og dermed er husdyrgødningsbekendtgørelsens krav om 9 måneders opbevaringskapacitet overholdt.

Energi og vandforbrug

Virksomhedens energi- og vandforbrug er vist i tabellen herunder.

Energi	Mængde pr. år
Elforbrug	130.000 kWh
Diesellole	15.000 L
Vand	520 m ³

Tabel 6. Energiforbrug

Beregninger af energiforbruget viser, at forbruget på ejendommen ligger ca. 7 % over det forventelige niveau. Der er sandsynligvis ikke de store besparelser at finde, og der stilles derfor ikke krav til, at ejendommen skal have besøg af en energikonsulent. Beregningerne er foretaget ud fra de oplysninger, som er angivet i den eksisterende miljøgodkendelse.

Vandforsyningen til husdyrene sker fra egen boring, Der er ikke indvindingstilladelse til dyreholdet. Det skal søges ved Vejen Kommune.

Anlæg og begrænsning af eventuelle gener for naboer

Transporter til og fra ejendommen

Transporter til og fra ejendommen sker ad Hafdrupvej. Transporter vedrørende markarbejde som jordbehandling, gødskning med handelsgødning, vanding og sprøjtning er ikke medregnet. Hovedparten af transporten til og fra ejendommen med foderstoffer og levering/afhentning af dyr, samt transport af husdyrgødning sker fortrinsvis i dagtimerne, men kan forekomme på alle tider af døgnet.

Transport	Type	Antal/år
Afhentning af korn og kartofler	Lastbil	30
Kartofler fra mark til stak	Traktor	100
Foder	Lastbil	54
Levering af smågrise	Lastbil	25
Afhentning af slagtesvin	Lastbil	50
Døde dyr	Lastbil	70
Husdyrgødning	Traktor/lastbil	185
Olie m. mere	Lastbil	10
Renovation	Lastbil	52
Diverse (såsæd m.m.)	Lastbil	10
Samlet antal transporter		586

Tabel 3. Transporter til og fra ejendommen.

Vejen Kommune vurderer, at de angivne transporter ikke vil udgøre en væsentlig gene for naboer og omgivelser.

Støv og støj

Foderet opbevares i lukkede siloer og i foderlade. Der fodres med vådfoder, som støver mindre end fodring med tørfoder i automater.

Der bruges ikke halm som strøelse.

Der stilles vilkår om, at driften ikke må give anledning til støvgener uden for matriklen.

Støjbelastning af naboer kan forekomme i forbindelse med intern transport, pumper, kompressorer, staldventilation, udmugning mv.

De væsentligste støjgener vil være fra landbrugsmaskiner, og eventuelt ventilation. Hovedparten af trafikken foregår i dagtimerne. I spidsbelastninger i marken i foråret og høsten kan kørlerne foregå i aftentimerne.

I Støjvejledningen² anføres ingen grænseværdier for støjbelastningen fra virksomheder ved boliger i det åbne land. Man bør ved fastlæggelse af støjgrænser, ved de nærmeste boliger, anvende de grænseværdier der gælder for områder med blandet bolig- og erhvervsbebyggelse. Disse værdier er anvendt i godkendelsen.

Det vurderes, at støjgrænserne vil blive overholdt, da de fleste støjkilder primært er aktive i driftsperioden mellem kl. 7.00 og 18.00.

Der stilles generelle vilkår til overholdelse af støjgrænser samt vilkår om, at en beregning/måling af støjniveauet i omgivelserne kan kræves, såfremt tilsynsmyndigheden Vejen Kommune finder, at eventuelle klager er velbegrundede.

² Miljøstyrelsens vejledning nr. 5/1984 "Ekstern støj fra virksomheder".

Lys

Da staldene er lukkede, forventes der ikke at strømme lys ud, som kan genere naboer og trafikken på vejen.

Da der er udviklet bevægelsessensorer til lyskilder, stilles der vilkår om at udendørs pladsbelysning ved foderlade og fodersiloer samt ved maskinhus skal være udstyret med bevægelsesfølere, således at lyset højst er tændt ½ time efter, at aktiviteten er ophørt.

Skadedyr

På ejendommen sker der bekæmpelse af fluer ved at der smøres en godkendt gift mod fluer i staldene. Fluer bekæmpes efter de nyeste retningslinjer fra Statens Skadedyrslaboratorium.

Rottebekæmpelse foretages af privat firma, der har autorisation til skadedyrsbekæmpelse.

Rotter overfører sygdomme, æder mad og husdyrfoder og ødelægger bygninger og kloaksystemer. Enhver, der opdager rotter, har pligt til at anmelde det til kommunen. Det gælder for både private og virksomheder. Man kan forebygge rotter ved at rydde op udendørs, så de ikke har mulighed for at bygge rede og ved at sørge for, at de ikke har adgang til madrester, foderrester og korn.

Vejen Kommune henstiller til, at de autoriserede kasser med rottegift placeres og tilses, så mennesker og husdyr ikke uforvarende kommer i kontakt med giften, og at der generelt holdes pænt og ryddeligt omkring ejendommen.

Der fastholdes vilkår om, at fluer bekæmpes i overensstemmelse med retningslinjer fra Statens Skadedyrslaboratorium.

Der fastholdes vilkår om forebyggende rottebekæmpelse af autoriseret firma, da der forekommer oplagring af foder på virksomheden.

Vejen Kommune vurderer på baggrund af det oplyste, at der efter projektets gennemførelse, med de stillede vilkår, ikke vil ske en væsentlig opformering af fluer og skadedyr på husdyrbruget, og at ejendommens skadedyrsbekæmpelse vil være tilfredsstillende.

Lugt

Lugt stammer fra opbevaring, transport og udbringning af husdyrgødning og fra selve produktionsbygningerne.

Lugtemission fra staldene og geneafstand fra beboelsesområder er beregnet ud fra følgende:

Afstand til nærmeste byzone (Andst) er ca. 2,7 km, afstand til nærmeste samlede bebyggelse (Knabstrupvej 39, Skudstrup) er ca. 2,2 km og afstand til nærmeste nabo uden landbrugspligt, som har anden ejer end ejeren af Hafdrupvej 5, (Hafdrupvej 7) er ca. 345 m. Der er ikke andre ejendomme med husdyrbrug over 75 DE indenfor 300 m fra anlægget på Hafdrupvej 5.

I Husdyrgodkendelsesbekendtgørelsens bilag 3 er fastsat det landsdækkende beskyttelsesniveau for lugt, der skal anvendes i kommunernes vurdering af, om der er væsentlige lugtgener i forbindelse med udvidelse af et husdyrbrug. Det fremgår af reglerne, at dette beskyttelsesniveau, som udgangspunkt, er tilstrækkeligt til at sikre omgivelserne imod væsentlige lugtgener.

Ifølge beskyttelsesniveauet skal projektet overholde bestemte lugtgeneafstande, hvis længde afhænger af forskellige områders lugtfølsomhed. Eksempelvis vil beboere i landområder med tilknytning til landbrugserhverv oftest have en højere tolerancetærskel end beboere i byområder. Lugtgeneafstandene beregnes i ansøgningsystemet efter to forskellige metoder, hhv. den nye lugtvejledning, der er beskrevet i "Vejledning om tilladelse og godkendelse af husdyrbrug", og FMK-vejledningen ("Vejledende retningslinjer for vurdering af lugt og begrænsning af gener fra stalde" udgivet af FMK, 2. udgave). Det er de længste beregnede lugtgeneafstande, der skal overholdes.

Ifølge beregningerne udført i ansøgningskemaet vil geneafstanden i forhold til byzone være 604 m, samlet bebyggelse 453 m og enkelt bolig 210 m. Til nabobebyggelse, samlet bebyggelse og byzone er afstanden mere end 1,2 gange geneafstanden, og dermed er geneafstanden overholdt (Se tabel 3).

Områdetype	Beregningsmodel	Ukorrigeret geneafstand	Korrigeret geneafstand	Korrigeret geneafstand, nudrift	Vægtet gennemsnitsafstand	Genekriterie overholdt?
Byzone	Ny	604,11 m	-	-	-	Genekriterie overholdt. Ingen Nabobeboelser/Byzone indenfor 1,2 gange geneafstand
Samlet bebyggelse	Ny	453,43 m	-	-	-	Genekriterie overholdt. Ingen Nabobeboelser/Byzone indenfor 1,2 gange geneafstand
Enkelt bolig	Ny	209,57 m	-	-	-	Genekriterie overholdt. Ingen Nabobeboelser/Byzone indenfor 1,2 gange geneafstand

Tabel 3. Lugtgeneafstande for husdyrbruget (www.husdyrgodkendelse.dk).

Ved lugtberegning regnes fra midten af den samlede bygningsmasse med dyr. Derfor er afstanden anderledes end den faktiske afstand. Kriterierne for maksimal lugt på $5 \text{ OU}_e/\text{m}^3$ for byzone, $7 \text{ OU}_e/\text{m}^3$ for samlet bebyggelse og $15 \text{ OU}_e/\text{m}^3$ for enkeltbolig er dermed overholdt.

Husdyrgodkendelseslovens minimumskrav til afstande til nærmeste beboelser inden for de tre typer er overholdt. Vejen Kommune vurderer derfor, at lugt fra staldene ikke vil give væsentlige gener for naboerne.

De fastsatte genekriterier i den nye lugtvejledning er udelukkende gældende i forhold til etableringer, udvidelser og ændringer. Beskyttelsesniveauet kan derfor ikke kræves overholdt, når der er tale om revurdering af et eksisterende brug, medmindre det er teknisk og økonomisk muligt for landmanden.

Lugt i forbindelse med transport behandles under afsnittet "udbringning af husdyrgødning".

Der kan lokalt forekomme gener som følge af udbringningen og transporten af husdyrgødning, og det kan ikke udelukkes, at dette lokalt kan opleves som generende. Ejendommens udbringningsarealer er beliggende i landzone og i forbindelse med drift og udbringning af husdyrgødning forventes der ikke at være gener, der overstiger det niveau, som bør accepteres ved bolig på landet.

Det forventes ikke, at lugt fra ejendommens husdyrproduktion, opbevaring og udbringning af husdyrgødning, m.m. vil medføre lugtgener, der stiger til et niveau, som ikke bør accepteres for beboelser i det åbne land. Der henvises til reglerne i Husdyrgødningsbekendtgørelsen.

Der fastholdes generelle vilkår til forebyggelse af lugtgener.

Affald

Døde slagtesvin lægges hævet over jorden under en kadaverkappe.

De døde dyr afhentes af DAKA.

Opbevaring og afhentning af selvdøde og aflivede dyr reguleres af "Bekendtgørelse om opbevaring af døde dyr"³.

Emballage fra medicin afleveres til apotek eller tages med af dyrlæge.

Affald sorteres i dagrenovation og en genbrugsfraktion. Affald til genbrug herunder lysstofrør og batterier afleveres på kommunens genbrugsstation.

Brugte kanyler samles sammen og afleveres til Esbjerg Modtagestation.

Der er ingen kemikalier på ejendommen.

Oplag af olier og kemikalier

Der er en olietank fra 2001 placeret overjordisk på fast gulv indendørs. Der opbevares spildolie og smøroleie i tromler indendørs på fast gulv. Der opbevares ikke kemikalier på ejendommen.

Anvendelse af bedste tilgængelige teknik - BAT

Med begrebet "Bedst Tilgængelig Teknologi" menes den teknik, som mest effektivt giver et høj beskyttelsesniveau for miljøet som helhed. De miljømæssige fordele er afvejet i forhold til de økonomiske udgifter. Vurderingerne i relation til BAT skal som minimum følge kravene i EU-kommissionens referencedokument om BAT for intensivt hold af svin og fjerkræ (det såkaldte BREF-dokument). Vurderingerne for anvendelse af BAT på Vimtrupvej 6, 6660 Lintrup skal ske i forhold til følgende aspekter:

1. Management/Godt landmandskab
2. Fodringsstrategier
3. Staldsystemer
4. Forbrug af vand og energi
5. Opbevaring af husdyrgødning
6. Udbringning af husdyrgødning
7. Egenkontrol

Følgende er angivet af husdyrbrugets ejer (markeret med *kursiv*):

Ad 1. Management/Godt landmandskab

"Bedriftens medarbejder oplæres ved sidemandsoplæring og sættes på den måde ind i driften, og de forhold vedrørende miljø, som man skal være særlig opmærksom på.

³ Fødevareministeriet, Bek. nr. 558 af 01.06.2011.

Der tages hensyn til naboerne, når der pumpes gylle fra stalden til beholderen. Der pumpes så vidt muligt ikke, når vinden bærer over til naboen.

Vejen fejles ren efter kørsel med gyllevogn.

Der er udarbejdet en liste over firmaer og myndigheder, som skal kontaktes ved uheld og lignende.

Drikkeventiler efterses og justeres rutinemæssigt, der holdes øje med evt. vandspild, og lækager på vandinstallationer repareres hurtigst muligt."

Ad 2: Fodringsstrategier

I henhold til BREF dokumentet er det BAT at sikre effektiv fodring gennem sammensætning af foderet, og løbende kontrol, således at det stemmer overens med dyrenes behov.

Husdyrbruget angiver at have BAT som følger:

Råprotein

Der anvendes et smågrisefoder og et slagtesvinefoder sammen med valle.

Der anvendes af nyeste viden inden for svinefodring. Herved optimeres fodringen så unødigt forbrug af råvarer undgås.

Fosfor:

Der bruges fytase i foderet til både smågrise og slagtesvin, det øger fordøjeligheden af fosfor i foderet, dermed bliver udskillelsen af fosfor i gødningen mindre.

Ad 3: Staldsystemer

Der er beregnet et teoretisk BAT – niveau på 4.044 kg N/år. Det aktuelle BAT niveau er 3.647 kg N/år. Det vil sige en forskel på 397 kg N/år.

Husdyrbruget angiver at have BAT som følger:

"Den ene slagtesvinestald 1997 med 1140 stipladser har 33 % fast gulv og 67 % spalter, den anden slagtesvinestald fra 2000 med 1175 stipladser har delvist drænet gulv (33 %) og 67 % spalter."

Fravalg af teknikker

Kemisk luftrensning

Der anvendes ikke kemisk luftrensning, da det er dyrt at indrette i eksisterende stalde med mekanisk ventilation og BAT for ammoniak er overholdt med det valgte gulvsystem i stalderne.

Biologisk luftrensning

Der anvendes ikke kemisk luftrensning, da det er dyrt at indrette i eksisterende stalde med mekanisk ventilation og BAT for ammoniak er overholdt med det valgte gulvsystem i stalderne.

Ad 4: Vand og energi

"Der bruges lavenergipærer, som skiftes ud til nyere og bedre modeller, når de går i stykker.

Der er "lavenergi" ventilatorer i stalderne.

Der er dagslysstyret lys i stalderne, og der er lys 8 timer i døgnet."

Ad 5: Opbevaring af husdyrgødning

"Der er kun flydende husdyrgødning på virksomheden. Gyllen opbevares i kanalerne under staldene og i gyllebeholderne. Gyllepumpen fra stalden til gyllebeholderen tændes på kontakt ved pumpen, og pumpningen overvåges manuelt.

Den ene gyllebeholder har fast overdækning, og den anden har flydelag af lecanødder."

Opbevaringen er i overensstemmelse med husdyrgødningsbekendtgørelsens krav.

Ad 6: Udbringning af husdyrgødning

"Husdyrgødningen udbringes og nedfældes på markerne i overensstemmelse med husdyrgødningsbekendtgørelsens krav."

Ad 7: Egenkontrol

Der føres produktionskontrol, og foderblandingerne tilpasses dyrenes behov for energi og næringsstoffer.

For ejendommen på Hafdrupvej 5 gælder bl.a. følgende:

- Ejendommens medarbejder uddannes ved sidemandsoplæring
- Der er løbende kontrol med vand-, foder- og energiforbruget.
- Ansøger tilser dyr og produktionsanlæg dagligt.
- Der udføres små reparationer når det er nødvendigt.
- Der anvendes foderplanlægning med fokus på at optimere i forhold til foderforbrug og den almene produktion.
- Belysning i staldene er lavenergi lysstofrør.

Ud fra en vurdering af omkostninger og miljøgevinst vurderer Vejen Kommune, at der på nuværende tidspunkt er områder for ejendommen, hvor der skal laves yderligere tiltag for at opfylde kravet til BAT-niveau.

Der stilles yderligere vilkår til BAT på områder vedrørende foder og kontrol.

Ud fra ovennævnte oplysninger samt yderligere vilkår, vurderer Vejen Kommune at ejendommen på Hafdrupvej 5 lever op til kravet om anvendelse af BAT for slagtesvin.

Natur

Påvirkninger vurderes fra ejendommens anlæg i eller op til Natura 2000-områder på såkaldte kategori 1, 2 og 3 naturområder.

Der er fastsat krav til maksimal tilladte ammoniakdeposition på naturområder i kategori 1, 2 og 3. Se nedenstående afsnit.

Med anlæg menes stald eller gødningsopbevaringsanlæg.

Påvirkning af kategori 1 naturområder

For naturområder i kategori 1 (ammoniakfølsomme naturtyper indenfor Natura 2000 områder) gælder, at totalbelastningen i naturområdet ikke må overskride fastlagte beskyttelsesniveauer, som afhænger af antallet af øvrige husdyrbrug på mellem 15 DE og 500 DE indenfor 1.000 m fra naturarealet, samt antallet af husdyrbrug på over 500 DE, som påvirker naturarealet med over 0,3 kg N/ha.

Nærmeste Natura 2000-område er nr. 91 (habitatområde nr. 80) – Kongeåen - ca. 700 m nordvest for anlægget.



Figur xx. Kategori 1 naturområder ved anlægget

Nedenstående tabel viser de kategori 1 naturområder, der påvirkes med ammoniak fra husdyrbruget.

Nr.	Naturareal (DB_Ident)	Naturtype	Mål-sætning	Afstand fra anlæg	Belastning (kg N/ha/år)	
					Mer-	Total-
1	948618	Mose (RIGKÆR)	B	Ca. 1.120 m SV for anlægget	0,0	0,1

Tabel xx. Beskyttede kategori 1 naturområder. *DB_Ident er fra www.miljoportalen.dk

Da ammoniakdepositionen fra anlægget er under 0,2 kg N/ha/år, er det fastsatte beskyttelsesniveau mht. ammoniak overholdt, uanset hvor mange andre husdyrbrug der påvirker naturarealet.

Der er registeret to søer inden for 1.000 m fra anlægget i Natura 2000 området. Vejen Kommune har ikke kendskab til, at de pågældende søer er karakteriseret som akvatiske naturtyper, der indgår i udpegningsgrundlaget for habitatdirektivet. Det vurderes, at den primære risiko for næringsstofpåvirkning af søerne er tilførsel af fosfor via overfladeafstrømning fra de omkringliggende arealer, mens påvirkningen af luftbåret ammoniak ikke vil være af afgørende betydning. Vejen Kommune vurderer derfor, at der ikke er grund til at stille skærpede vilkår til ammoniakreduktionen i forbindelse med påvirkning af søerne.

Påvirkning af kategori 2 naturområder

For naturområder i kategori 2 (§ 7 arealer udenfor Natura 2000 områder) gælder, at totalbelastningen i naturområderne ikke må overskride 1,0 kg N/ha/år. § 7 arealer er højmoser, lobeliesøer samt heder større end 10 ha og overdrev større end 2,5 ha.

Der er ingen kategori 2 natur i nærheden.

Påvirkning kategori 3 naturområder

Kommunen skal jf. Husdyrgodkendelseslovens § 23 foretage en konkret vurdering af, om der forekommer andre naturarealer end ovennævnte ammoniakfølsomme naturtyper i kate-

gori 1 og 2, som kan blive påvirket af ammoniakfordampningen fra ejendommens anlæg. De såkaldte kategori 3 naturområder.

For disse naturområder i kategori 3 gælder, at kommunen skal tillade merdepositioner på 1,0 kg N/ha/år i forhold til ammoniak på naturtyperne. Kommunen kan efter en konkret vurdering tillade merdepositioner på over 1,0 kg N/ha/år. Kategori 3 natur er § 3 beskyttede heder, moser og overdrev samt ammoniakfølsomme skove, som ikke er omfattet kategori 1 og 2 natur.

Da der ikke sker en udvidelse af produktionen i forbindelse med revurderingen er beskyttelsesniveauet for kategori 3 naturtyper overholdt.

Bilag IV-arter, artsfredninger og rødlistearter

En række dyr og planter, der er omfattet af habitatdirektivets bilag IV, kan have levested, fødesøgningsområde eller sporadisk opholdssted på eller omkring landbrugsejendomme. På baggrund af rapport fra DMU⁴ samt Vejen Kommunes øvrige kendskab vurderes umiddelbart, at der kan være sydflagermus, odder, markfirben, stor vandsalamander og spidssnudet frø. Heraf er odder omfattet af den danske rødliste som sårbare.

Flagermus benytter ofte hulheder i træer eller huse som opholdssted om dagen og under vinterdvalen. Føden består af insekter, som fanges i luften nær vådområder, marker, skove og levende hegn. De enkelte arter af flagermus har forskellige præferencer mht. fødesøgningsområde. Der er ingen registreringer af flagermus nær ejendommens anlæg eller udbringningsarealer, men det kan ikke udelukkes, at én eller flere arter kan raste eller yngle i området.

Odderen lever i tilknytning til vådområder, og den findes i vandløb og især i moser og søer med store rørskovsområder. For at odderen kan trives i levedygtige bestande, skal der være vådområder med et højt naturindhold. Odderens yngle- og rasteområder knytter sig til moser, krat, skov eller andre uforstyrrede naturområder.

Markfirbenet findes spredt i landskabet på åbne, varme, solbeskinnede skrån timer med vel-drænet jord og lav vegetation. Markfirbenet yngler på solvendte skrån timer, som er af altafgørende betydning for arten.

Stor vandsalamander foretrækker rene, dybe vandhuller i eller nær skov. Uden for yngletiden lever salamanderne på land og gemmer sig om dagen under sten og træstammer og i gamle musehuller. De vandrer sjældent særlig langt fra vandhullerne.

Spidssnudet frø kan leve i mange typer af vandhuller og søer. Den er afhængig af, at vandhullet/søen er omgivet af fugtige udyrkede arealer som fødesøgnings- og rasteområde.

Andre paddearter som lille vandsalamander og skrubtudse er ikke opført på habitatdirektivets bilag IV, men de er fredede i Danmark. For disse arter gælder mange af de samme livsbetingelser, som nævnt for padderne ovenfor.

Bortset fra ovennævnte har Vejen Kommune ikke kendskab til andre registreringer af planter og dyr, som er omfattet af artsfredninger eller optaget på nationale eller regionale rødlist er på eller i nærheden af husdyrbrugets anlæg og udbringningsarealer. Vejen Kommune vurderer, at en række af arterne med stor sandsynlighed forekommer i området.

⁴ Faglig rapport nr. 635 og nr. 322 fra Danmarks Miljøundersøgelser.

Med de i revurderingen stillede vilkår og i henhold til Habitatbekendtgørelsens § 11⁵ vurderer Vejen Kommune, at husdyrbruget ikke vil føre til tilstandsændring for de nævnte bilag IV- og rødlistearter eller deres levesteder.

⁵ Bek. nr. 408 af 01.05.2007, "Udpegning og administration af internationale beskyttelsesområder samt beskyttelse af visse arter".

3 Oversigt over slettede og tilføjede vilkår

Oversigt over slettede og tilføjede vilkår

Ved den gennemførte revurdering er der foretaget følgende vilkårsændringer:

Slettede/erstattede vilkår

- *Er den planlagte udvidelse ikke gennemført inden 2 år fra meddelelse af godkendelsen, eller hvis der inden 2 år fra meddelelse af godkendelsen er foretaget end mindre udvidelsen end godkendelsens omfang, reduceres godkendelsens omfang til den reelle produktion.*
Begrundelse: Forældet.
- *Hvis produktionen gennem en periode på mere end 2 år reduceres, reduceres godkendelsens omfang tilsvarende eller bortfalder, såfremt den reelle produktion er under godkendelsespligt.*
Begrundelse: Erstattet af mere tidssvarende vilkår.
- *Virksomhedens samlede godkendelse skal jf. bekendtgørelse nr. 943 af 16. september 2004 om godkendelse af listevirksomhed § 17 revurderes 8 år efter meddelelse af godkendelse, dvs. revurdering foretages i 2014.*
Begrundelse: Forældet.
- *Indsætning af grise i staldene skal ske skiftevis i den ene og den anden stald.*
Begrundelse: Lugtgenekriterierne vil være overholdt uden dette vilkår jævnfør lugtberegning i it-ansøgningssystemet.
- *Lufthastigheden i ventilationsafkast skal være minimum 5 m/s.*
Begrundelse: Lugtgenekriterierne og kravet om ammoniakreduktion og begrænset påvirkning af natur vil være overholdt uden dette vilkår jævnfør lugtberegning i it-ansøgningssystemet.
- *Indenfor en periode på maksimum 4 uger skal virksomheden på miljømyndighedens forlangende indsende dokumentation i form af effektivitetskontrol og foderdeklaration.*
Begrundelse: Erstattet af mere tidssvarende vilkår.
- *Den samlede ammoniakfordampning fra stalde og gylletanke må ikke overstige 4.745 kg ammoniak/år.*
Begrundelse: Forældet, erstattet af nyt tidssvarende vilkår.
- *Indenfor en periode på maksimum 4 uger skal virksomheden på miljømyndighedens forlangende indsende dokumentation i form af beregning af ammoniakfordampning. Beregningerne kan baseres på det fællesamtslige regneark eller efter aftale med tilsynsmyndigheden tilsvarende modeller.*
Begrundelse: Forældet, tages op ved næste revurdering, eller hvis der kommer nye krav på området i stedet for gældende BREF-dokumentet.
- *Afløbsplan over virksomhedens afløbssystem skal indsendes senest 3. måneder efter meddelt godkendelse. Afløbsplanen skal være udført af aut. kloakmester og i overensstemmelse med krav i den miljøtekniske redegørelse.*

Begrundelse: Forældet da afløbsplan er indsendt, og der er ikke kommet ændringer til.

- *Vaskevand fra rengøring af staldene skal opsamles i beholder og behandles som flydende husdyrgødning i overensstemmelse med reglerne i bekendtgørelse nr. 814 af 13. juli 2006.)*

Begrundelse: Forældet, erstattet af nyt tidssvarende vilkår.

- *Gyllebeholdere skal være forsynet med fast overdækning i form af flydedug, teltoverdækning eller lignende eller med tæt overdækning i form af flydelag. Hvis beholderen er forsynet med tæt overdækning, skal driftsherren løbende og regelmæssigt min. 1 gang om måneden føre optegnelser i en logbog, herunder om tilstanden og tætheden af flydelaget eller anden tæt overdækning på hver enkelt beholder. Logbogen skal føres i overensstemmelse med Skov- og Naturstyrelsens anvisninger.*

Begrundelse: Forældet, er reguleret af husdyrgødningsbekendtgørelsen.

- *Udbringning af gylle skal ske i overensstemmelse med god landmandspraksis, således at lugtgener og ammoniakfordampning så vidt muligt søges begrænset.*

Begrundelse: Erstattet af nyt tidssvarende vilkår.

- *Gyllen skal så vidt muligt nedfældes i sort jord.*

Begrundelse: Forældet, er reguleret af husdyrgødningsbekendtgørelsen.

Olietanke skal drives jf. Miljøministeriets gældende Bekendtgørelse om indretning, etablering og drift af olietanke mv. (På godkendelsestidspunktet Bekendtgørelse nr. 633 af 27. juni 2005 med ændringer).

Begrundelse: Erstattet af nyt tidssvarende vilkår.

- *Ved håndtering af brændstof, smøremidler og kemikalier må der ikke opstå spild med deraf følgende risiko for forurening af jord og grundvand.*

Begrundelse: Erstattet af nyt tidssvarende vilkår.

- *Olie- og kemikalieprodukter skal opbevares under tag på tæt bund uden afløb. Der skal være mulighed for at opsamle spild svarende til rumfanget af den største beholder. Dette gælder dog ikke olie, der opbevares i godkendte olietanke jf. vilkår 3.1.*

Begrundelse: Erstattet af nyt tidssvarende vilkår.

- *Støj fra virksomheden skal minimeres mest muligt, således at landbruget ikke giver anledning til unødigt støj i området. Eftersom virksomheden er beliggende i det åbne land i landzone, må virksomhedens bidrag til det ækvivalente korrigerede støjniveau i dB(A) – på intet punkt ved skel til omkringliggende beboelser overstige de nedenfor angivne værdier jf. Miljøstyrelsens vejledning nr. 5/1984 om ekstern støj fra virksomheder:*

	Tidsrum	Max. lydniveau
<i>Mandag – Fredag</i>	<i>kl. 07.00 – kl. 18.00</i>	<i>55 dB(A)</i>
<i>Lørdag</i>	<i>kl. 07.00 – kl. 14.00</i>	<i>55 dB(A)</i>
<i>Lørdag</i>	<i>kl. 14.00 – kl. 18.00</i>	<i>45 dB(A)</i>
<i>Søn- og helligdage</i>	<i>kl. 07.00 – kl. 18.00</i>	<i>45 dB(A)</i>
	<i>kl. 18.00 – kl. 22.00</i>	<i>45 dB(A)</i>
	<i>kl. 22.00 – kl. 07.00</i>	<i>40 dB(A)</i>

Maksimalværdien af støjniveauet om natten (kl.22.00 – 07.00) må ikke overstige 55 dB(A) i ethvert punkt på opholdsarealer ved boliger i det åbne land.

Begrundelse: Erstattet af nyt tidssvarende vilkår.

- Virksomheden skal på tilsynsmyndighedens forlangende dokumentere, at ovenstående vilkår om støj er overholdt. En sådan dokumentation kan højst kræves én gang årligt.

Dokumentation skal ske ved måling/beregning af den støj, aktiviteterne påfører omgivelserne. Målingerne/beregningerne skal udføres som beskrevet i Miljøstyrelsens vejledninger nr. 5/1984, nr. 6/1984 og nr. 5/1993.

Målingerne/beregningerne skal foretages af et målefirma/institut, som er uvildigt, og som af Miljøstyrelsen er godkendt til at udføre dette arbejde.

Begrundelse: Erstattet af nyt tidssvarende vilkår.

- Der skal overalt på virksomheden foretages effektiv fluebekæmpelse i overensstemmelse med retningslinierne fra Statens Skadedyrslaboratorium.

Begrundelse: Erstattet af nye tidssvarende vilkår.

- Der skal foretages forebyggende indsats overfor rotter.

Begrundelse: Erstattet af nye tidssvarende vilkår.

- Hele virksomheden og dens omgivelser skal renholdes således, at luftgener begrænses mest muligt. Opbevaring af foder skal ske på en sådan måde, at der ikke opstår risiko for tilhold af skadedyr (rotter m.v.)

Begrundelse: Erstattet af nye tidssvarende vilkår.

- Indretning og drift af stalde og opbevaringsanlæg for husdyrgødning, samt opbevaring og udbringning af husdyrgødning skal ske i overensstemmelse med gældende bekendtgørelse om erhvervsmæssigt dyrehold, husdyrgødning, ensilage m.v. (På godkendelsestidspunktet Bekendtgørelse nr. 814 af 13. juli 2006.) Der skal overalt på virksomheden foretages effektiv fluebekæmpelse i overensstemmelse med retningslinierne fra Statens Skadedyrslaboratorium.

Begrundelse: Forældet, er reguleret af husdyrgødningsbekendtgørelsen.

- Virksomheden skal til enhver tid kunne dokumentere, at have opbevaringskapacitet for husdyrgødning i overensstemmelse med gældende bekendtgørelse om erhvervsmæssigt dyrehold, husdyrgødning, ensilage m.v. (På godkendelsestidspunktet Bekendtgørelse nr. 814 af 13. juli 2006.)

Begrundelse: Erstattet af nyt tidssvarende vilkår.

Hele virksomheden og dens omgivelser skal renholdes således, at luftgener begrænses mest muligt. Opbevaring af foder skal ske på en sådan måde, at der ikke opstår risiko for tilhold af skadedyr (rotter m.v.)

Begrundelse: Erstattet af nyt tidssvarende vilkår.

Tilføjede vilkår

- De udstedte påbud skal overholdes senest 3 måneder efter meddelte revurdering.

Begrundelse: tilføjes på grund af ændret administration.

- Virksomheden må ikke udvides eller ændres bygnings- eller driftsmæssigt på en måde, der indebærer forøget forurening før udvidelsen eller ændringen er godkendt i henhold til § 33 i miljøbeskyttelsesloven.

Begrundelse: tilføjes på grund af ændret administration.

- Ændringer i ejerforhold skal meddeles Vejen Kommune.
Begrundelse: tilføjes på grund af ændret administration.
- Inden etablering, udvidelse eller ændring af anlæg omfattet af kapitel 3-8 i Husdyrgødningsbekendtgørelsen, skal der indgives en anmeldelse til kommunalbestyrelsen. Jf. bekendtgørelsens § 29 stk. 1 og § 29a, stk. 1.
Begrundelse: tilføjes da der er kommet ny lovgivning på området.
- Næste revurdering af virksomhedens samlede godkendelse er jf. Bekendtgørelse nr. 807 om godkendelse af listevirksomhed § 17 fastsat til 2022.
Begrundelse: tilføjes på grund af ændret administration.
- Vaskevand fra rengøring af staldene skal opsamles i beholder og opbevares og behandles som spildevand i overensstemmelse med reglerne i Husdyrgødningsbekendtgørelsen.
Begrundelse: tilføjes på grund af ny lovgivning på området.
- Ventilationsanlægget skal kontrolleres og vedligeholdes i overensstemmelse med producentens procedure for vedligehold, dog minimum 1 gang årligt. Datoer skal fremgå af egenkontroljournal og være tilgængelig ved miljøtilsyn.
Begrundelse: tilføjes på grund af ændret administration.
- Udendørs pladsbelysning skal forsynes med bevægelsessensorer, der sikrer, at lyset højst er tændt i en halv time efter aktivitetens ophør.
Begrundelse: tilføjes på grund af ændret administration.
- Udbringning af gylle skal ske i overensstemmelse med "God Landmandspraksis," så luftgener og ammoniakfordampning søges begrænset.
Begrundelse: tilføjes på grund af ændret administration.
- Ejendommen må ikke give anledning til væsentlige lugtgener uden for ejendommens areal.
Begrundelse: tilføjes på grund af ændret administration.
- Udendørs pladsbelysning skal forsynes med bevægelsessensorer, der sikrer, at lyset højst er tændt i en halv time efter aktivitetens ophør.
Begrundelse: tilføjes på grund af ændret administration.
- Pumpning af gylle fra kanaler og fortank til gyllebeholder må kun ske på hverdage mellem kl. 7.00-18.00.
Begrundelse: tilføjes på grund af ændret administration.
- Tankning af diesel skal til enhver tid ske på en plads med fast og tæt bund, enten med afløb til olieudskiller eller således at spild kan opsamles, og at der ikke er mulighed for afløb til jord, kloak, overfladevand eller grundvand.
Begrundelse: tilføjes på grund af ændret administration.
- Olie- og kemikalieprodukter skal opbevares under tag, på tæt bund og uden afløb. Der skal være mulighed for at opsamle spild svarende til rumfanget af den største beholder. Dette gælder dog ikke olie, der opbevares i godkendte olietanke jf. "Bekendtgørelse om indretning, etablering og drift af olietanke mv." (Bekendtgørelse nr. 259 af 23. marts 2010).
Begrundelse: tilføjes da der er kommet ny lovgivning på området.

- Opbevaring af farligt affald skal ske i overensstemmelse med vilkåret om opbevaring af olie- og kemikalieprodukter.
Begrundelse: tilføjes på grund af ændret administration.
- Virksomhedens bidrag til det ækvivalente, korrigerede støjniveau målt i dB (A) må i ethvert punkt på opholdsarealer ved boliger i det åbne land ikke overstige følgende værdier.

I: i ethvert punkt på opholdsarealer ved boliger i det åbne land

	Tidsrum	Støjgrænser (I)
Mandag – fredag	kl. 07.00 – 18.00	55 dB(A)
	kl. 18.00 – 22.00	45 dB(A)
Lørdag	kl. 07.00 – 14.00	55 dB(A)
	kl. 14.00 – 22.00	45 dB(A)
Søn- og helligdage	kl. 07.00 – 22.00	45 dB(A)
Alle dage	kl. 22.00 – 07.00	40 dB(A)

Maksimalværdien af støjniveauet om natten (kl. 22.00 – 07.00) må ikke overstige 55 dB (A) i ethvert punkt på opholdsarealer ved boliger i det åbne land.

Begrundelse: tilføjes på grund af ændret administration.

- Husdyrbruget skal på tilsynsmyndighedens forlangende dokumentere, at ovenstående vilkår om støj er overholdt. En sådan dokumentation kan højst kræves én gang årligt. Dokumentation skal ske ved måling/beregning af den støj, aktiviteterne påfører omgivelserne. Målingerne/beregningerne skal udføres som beskrevet i Miljøstyrelsens vejledninger nr. 5/1984, nr. 6/1984 og nr. 5/1993. Målingerne/beregningerne skal foretages af et målefirma/institut, som er uvildigt, og som af Miljøstyrelsen er godkendt til at udføre dette arbejde. Der skal på ejendommene foretages effektiv fluebekæmpelse som minimum i overensstemmelse med de nyeste retningslinjer fra Statens Skadedyrlaboratorium.
Begrundelse: tilføjes på grund af ændret administration.
- Opbevaring af foder skal ske på sådan en måde, at der ikke opstår risiko for tilhold af skadedyr (rotter m.v).
Begrundelse: tilføjes på grund af ændret administration.
- Der skal foretages forebyggende indsats overfor rotter. Indsatsen skal foretages af et autoriseret firma.
Begrundelse: tilføjes på grund af ændret administration.
- Der skal altid være opbevaringskapacitet til flydende husdyrgødning på mindst 9 måneder.
Begrundelse: tilføjes på grund af ændret administration.
- Påfyldning af vaskevand fra samletanken til gyllevogn eller lignende skal foregå på befæstet plads med opsamling til tæt beholder, således, at hvis der sker overpumpning eller spild kan dette opsamles og ledes tilbage til samlebeholderen. Pladsen skal holdes fri fra tankvæggen, så der ikke kan overføres kræfter til denne med eventuel skade til følge.
Begrundelse: tilføjes på grund af ændret administration.

- Pumper og maskiner til transport af vaskevand (pumpning af vaskevand til gyllevogne) skal altid være under opsyn, når de er i brug. Her ud over skal pumpeanlægget være udformet så, uvedkommende ikke kan aktivere pumpen, og der kan ske utilsigtet udledning.

Begrundelse: tilføjes på grund af ændret administration.

- Der skal anvendes foderblandinger med sænket fosforindhold ved hjælp af tilsætning af fytase og/eller anvendelse af foderfosfater med høj tilgængelighed.

Begrundelse: tilføjes da der er kommet ny praksis på området.

- Der skal føres E-kontrol (effektivitetskontrol), som sikrer løbende kontrol af sammenhængen mellem foderforbrug og tilvækst.

Begrundelse: tilføjes da der er kommet ny praksis på området.

- Virksomheden skal føre registreringer over den til enhver tid gældende produktion i henhold til Husdyrgødningsbekendtgørelsens Bilag 1. Denne registrering skal ved miljøtilsynets besøg på virksomheden kunne forevises som dokumentation for godkendelsens bestemmelse om husdyrholdets størrelse.

Begrundelse: tilføjes på grund af ændret administration.

- Ventilationsanlægget skal kontrolleres og vedligeholdes i overensstemmelse med producentens procedure for vedligehold, dog minimum 1 gang årligt. Datoer skal fremgå af egenkontroljournal og være tilgængelig ved miljøtilsyn.

Begrundelse: tilføjes da der er kommet ny praksis på området.

- Følgende skal føres i en driftsjournal, der skal opbevares mindst 5 år på bedriften, og data skal være tilgængelige ved miljøtilsyn på ejendommen:

- Dato for uheld eller situationer, der kunne lede til uheld. Angivelse af typen af uheld eller situationer, indsats samt forebyggende tiltag.
- Dato for aflæsning af el-forbrug og vandforbrug samt de aflæste værdier. Evt. gennemførte tiltag for at reducere forbruget.
- Årsopgørelse over forbruget af dieselolie og/eller fyringsolie (år og mængder).
- Dato for service og evt. brud på drikkevandsinstallationer eller øvrige vandinstallationer.
- Dokumentation for renholdelse af ventilatorer.
- Kvittering for aflevering af farligt affald.

Begrundelse: tilføjes da der er kommet ny praksis på området.

Øvrige vilkår i miljøgodkendelse af december 2006 er fundet at være i overensstemmelse med gældende regler og praksis. Revurderingen har derfor ikke medført ændringer af disse vilkår.

4 Sammenfatning

Ved den gennemførte revurdering er der foretaget flere vilkårsændringer begrundet i at hidtidige vilkår nu er forældede. Der er tilføjet nye vilkår til erstatning, der er tilføjet nye vilkår vedrørende BAT på grund af den teknologiske udvikling, og der er slettet vilkår fordi der er kommet ny lovgivning på det området, som vilkåret dækkede.

I afsnit 3 er der en fuldkommen oversigt over ændringerne med begrundelse for ændringerne.

Bemærkninger til afgørelsen

De ændrede og nye vilkår har været varslet overfor virksomheden. Revurderingen har desuden været annonceret i den lokale ugeavis.

Virksomheden har ikke haft bemærkninger til sagen.

5 Øvrige forhold

Udkastet har været i høring hos ejer Ole Finn Jensen, Iversminde, Hafdrupvej 5, 6600 Vejen

Underretning om afgørelsen

Følgende er underrettet om afgørelsen

Ejer: Ole Finn Jensen, Iversminde, Hafdrupvej 5, 6600 Vejen

Naturstyrelsen nst@nst.dk

Embedslægerne i Region Syddanmark, sesyd@sst.dk

Danmarks Sportsfiskerforbund, Skyttevej 4, 7182 Bredsted post@sportsfiskerforbundet.dk

Danmarks Fiskeriforening, Nordensvej 3, Taulov, 7000 Fredericia mail@dkfisk.dk

Ferskvandsfiskeriforeningen for Danmark, Formand Niels Barslund, Vormstrupvej 2, 7540 Haderup nb@ferskvandsfiskeriforeningen.dk

Danmarks Naturfredningsforening, Masnedøgade 20, 2100 København Ø dnvejen-sager@dn.dk

Det Økologiske Råd, Blegdamsvej 4B, 2200 København N husdyr@ecocouncil.dk

Friluftsrådet, Scandiagade 13, DK-2450 København SV. Lokalfdeling: Friluftsrådet for Trekantområdet, att. Bent Holgersen, Hvedevænget 30, 6600 Vejen, holgersen@vejen-net.dk

Dansk Ornitologisk forening, Vesterbrogade 140, 1620 København V, lokalkontoret vejen@dof.dk

Museet på Sønderkov, post@sonderskov.dk

Bilag

1. Klagevejledning.
2. Udpegningsgrundlag for de berørte Natura 2000-områder.

Bilag 1

Klagevejledning til Revurdering af Miljøgodkendelse jfr. Lov nr. 1572 af 20/12/2006 om miljøgodkendelse af husdyrbrug mv.

Hvilke afgørelser, tilladelser og miljøgodkendelser kan påklages

Alle afgørelser, der er truffet af kommunen med hjemmel i "Lov om miljøgodkendelse mv. af husdyrbrug" eller regler, der er fastsat med hjemmel i loven, kan jf. § 76 påklages til Natur- og Miljøklagenævnet.

Det er en betingelse for Natur- og miljøklagenævnets behandling af en klage, at den, der klager, indbetaler et gebyr på 500 kr. Nævnet vil efter modtagelsen af klagen sende en opkrævning på gebyret. Natur- og miljøklagenævnet vil ikke påbegynde behandlingen af klagen, før gebyret er modtaget. Vejledning om gebyrordningen kan findes på Natur- og miljøklagenævnets hjemmeside (www.nmkn.dk). Gebyret tilbagebetales, hvis den, der klager, får helt eller delvis medhold i klagen.

Hvem kan klage

Klageberettiget er enhver med væsentlig interesse i sagens udfald, miljøministeren samt visse landsdækkende organisationer, jf. §§ 84-87.

Til hvem skal der klages

En klage skal stiles skriftligt til Natur- og Miljøklagenævnet, men sendes til Vejen Kommune, Rådhuspassagen 3, 6600 Vejen, som efter klageperiodens udløb sørger for at videresende klagen, sammen med det materiale, som har indgået i sagens vurdering til Natur- og Miljøklagenævnet, jf. § 77.

Klagefrist

Klagen skal være modtaget af Vejen Kommune senest 4 uger efter, at afgørelsen, tilladelsen eller miljøgodkendelsen er meddelt. Er afgørelsen offentligt bekendtgjort f.eks. ved annoncering, regnes klagefristen fra bekendtgørelsen, jf. § 79.

Hvis Natur- og Miljøklagenævnet modtager klager

Vejen Kommune vil i de tilfælde, hvor der klages over afgørelser, underrette ansøger herom, jf. § 83.

Domstolsprøvelse

Hvis afgørelsen ønskes indbragt for domstolene, skal dette ske inden 6 måneder efter, at afgørelsen er offentliggjort, jf. § 90.

Opsættende virkning

En klage over en afgørelse har ikke opsættende virkning på retten til at udnytte tilladelsen eller miljøgodkendelsen, medmindre Natur- og Miljøklagenævnet bestemmer andet.

Tilladelsen/godkendelsen må ikke udnyttes, hvis den indeholder placering af driftsbygninger væk fra de øvrige driftsbygninger, jf. § 81. Dette vil være angivet i afgørelsen.

Udnyttelse af en tilladelse eller miljøgodkendelse kan kun ske under opfyldelse af vilkårene, som er fastsat i tilladelsen eller miljøgodkendelse.

Bilag 2 Udpegningsgrundlag for de berørte Natura 2000-områder.

Natura 2000-området nr. 91: Kongeå

Området består af habitatområde nr. H80.

Udpegningsgrundlag for Habitatområdet Kongeå (H80)	
Naturtyper:	Næringsrig sø (3150) Vandløb (3260) Surt overdrev (6230) Tidvis våd eng (6410) Urtebræmme (6430) Kildevæld (7220) Rigkær (7230)
Arter:	Havlampret (<i>Petromyzon marinus</i>) (1095) Bæklampret (<i>Lampetra planeri</i>) (1096) Flodlampret (<i>Lampetra fluviatilis</i>) (1099) *Snæbel (<i>Coregonus oxyrhynchus</i>) (1113) Odder (<i>Lutra lutra</i>) (1355) Laks (1106)

* Surt overdrev, kildevæld samt snæbel er alle prioriterede naturtyper/arter.