

Tilladelse til kvægproduktion Brunbjergvej 64 7200 Grindsted

Januar 2021

Dato: 28. januar 2021

Teknik og Miljø

Erhverv og Affald
Jorden Rundt 1
7200 Grindsted

Tlf. 7972 7200

www.billund.dk

Sagsnr.: 20/15357

KS.: RHS

Sagsbehandler:

Rikke Sennels

Tlf. 7972 7094

RHS@billund.dk



INDLEDNING	3
EJENDOMS- OG VIRKSOMHEDSOPLYSNINGER	3
TILLADELSE TIL KVÆGPRODUKTION PÅ BRUNBJERGVEJ 64.....	4
AFGØRELSENS OMFANG OG FORUDSÆTNINGER	5
ØVRIGE FORHOLD	5
IKKE-TEKNISK RESUMÉ	6
VILKÅR	9
TILLADELSENS UDNYTTELSE OG VARIGHED.....	12
OFFENTLIGGØRELSE MV.....	12
KLAGEVEJLEDNING	13
MILJØTEKNISK BESKRIVELSE OG VURDERING	14
INDLEDNING	14
BESKRIVELSE OG VURDERING AF DET ANSØGTE PROJEKT	14
<i>Husdyrbrugets beliggenhed</i>	<i>14</i>
<i>Stalde og produktioner</i>	<i>15</i>
<i>Gødningsproduktion og opbevaring</i>	<i>17</i>
<i>BAT-betinget ammoniakemission fra anlægget</i>	<i>17</i>
<i>Affald</i>	<i>18</i>
<i>Spildevand / overfladevand</i>	<i>18</i>
PROJEKTETS PÅVIRKNINGER AF OMGIVELSERNE – LUGT, STØJ, MM.	18
<i>Lugt</i>	<i>19</i>
<i>Støj, støv, rystelser og transport.....</i>	<i>21</i>
<i>Fluer og skadedyr.....</i>	<i>23</i>
<i>Landskab og kulturmiljø.....</i>	<i>23</i>
<i>Egenkontrol, driftsforstyrrelser og uheld</i>	<i>24</i>
PROJEKTETS PÅVIRKNINGER AF OMGIVELSERNE – NATURMÆSSIGE FORHOLD	26
<i>Anlæggets nærhed til Kategori 1- og 2-natur</i>	<i>27</i>
<i>Ammoniakdeposition fra anlægget på naturområdet.....</i>	<i>27</i>
<i>Ammoniakpåvirkning af Kategori 1- og 2-natur</i>	<i>27</i>
<i>Natur omfattet af Habitatbekendtgørelsens regler, herunder Kategori 1-natur.....</i>	<i>28</i>
<i>Påvirkning af Kategori 3-natur.....</i>	<i>28</i>
<i>Påvirkning af beskyttede arter (Bilag IV fredede, rødlistede og gullistede).....</i>	<i>29</i>
BEDSTE TILGÆNGELIGE TEKNIK (BAT)	31
OPHØR	31
SAMLET VURDERING	32
BILAG	33

Indledning

Husbruget på Brunbjergvej 64, 7200 Grindsted, er et landbrug med ammekvæg med opdræt.

Der ansøges om en miljøtilladelse efter § 16 b til det eksisterende produktionsareal, tilladelse til nyt produktionsareal med dybstrøelse i eksisterende byggeri, samt om fleksibilitet indenfor Flexgrupperne: *Alle kvæg* og *Alle kvæg, heste, får og geder*. Ansøgningen er indsendt via det digitale ansøgningssystem Husdyr-godkendelse.dk og er modtaget ved Billund Kommune den 30. november 2020.

Ammoniakemissionen fra det samlede husdyrbrug i den ansøgte drift er mindre end 3.500 kg NH₃-N pr. år. Husdyrbruget er derfor ikke omfattet af godkendelsesbestemmelserne i Husdyrbruglovens¹ § 16 a, men af tilladelsesbestemmelserne i lovens § 16 b. Billund Kommune har derfor udarbejdet en tilladelse i henhold til § 16 b, stk. 1, i Husdyrbrugloven, idet lovens bestemmelser om tilladelse efter § 16 får virkning, når et husdyrbrug foretager en etablering, udvidelse eller ændring af produktionsarealet.

Tilladelsen fastlægger de vilkår, der skal gælde for Brunbjergvej 64, 7200 Grindsted i Billund Kommune. Vilkårene sikrer, at driften af husdyrbruget, herunder de ansøgte ændringer, kan ske uden at påvirke miljøet væsentligt.

Miljøet skal i denne sammenhæng forstås som omgivelserne i bred forstand, herunder befolkning, flora og fauna, vandmiljø, landskab og kulturhistorie samt resourceforbrug.

I forbindelse med udarbejdelsen af tilladelsen, har Billund Kommune lavet en miljøteknisk beskrivelse og vurdering af husdyrbruget. Vurderingen omfatter i overensstemmelse med § 34 i Husdyr-godkendelsesbekendtgørelsen² alle etableringer, udvidelser og ændringer af husdyrbruget, der er godkendt, tilladt eller afgjort efter anmeldelse inden for de seneste 8 år.

Den miljøtekniske beskrivelse og vurdering danner baggrund for afgørelsen om tilladelse, herunder de stillede vilkår. Den miljøtekniske beskrivelse og vurdering fremgår af det nedenstående.

Ejendoms- og virksomhedsoplysninger

Afgørelsen vedrører landbruget på Brunbjergvej 64, 7200 Grindsted, ejendomsnr. 530 0004035, *matrikel nr. 6t, Filskov By, Filskov*. Bedriftens CVR-nr. er 8884 7210. Landbruget ejes og drives af Finn Bjerregård Nielsen, Brunbjergvej 64, 7200 Grindsted.

Høring af udkast til tilladelse

Dette udkast til tilladelse sendes i overensstemmelse med Husdyrbruglovens § 56, stk. 1, i høring i 2 uger til den 27. januar 2021, hvor ansøger og øvrige parter i sagen har mulighed for at komme med bemærkninger til projektet.

¹ LBK nr. 520 af 01/05/2019. Lov om husdyrbrug og anvendelse af gødning m.v.

² BEK nr. 2256 af 29/12/2020. Bekendtgørelse om godkendelse og tilladelse m.v. af husdyrbrug

Udkastet har været sendt til ansøger:
Finn Bjerregård Nielsen, Brunbjergvej 64, 7200 Grindsted.

Med kopi til:
Konsulent Per Lousdal, pll@sagro.dk

Naboer:
Brunbjergvej 60, 7200 Grindsted
Brunbjergvej 68, 7200 Grindsted
Brunbjergvej 56, 7200 Grindsted
Møjbjergvej 57, 72960 ejer af 6h, Filskov By, Filskov

Endvidere er der fremsendt en høring til Vejle kommune, idet Billund Kommune har vurderet, at denne myndighed kan blive berørt af afgørelsen, jf. § 59 i Husdyrgodkendelsesbekendtgørelsen. Høringssvaret fra Vejle Kommune fremgår af bilag 4. Høringssvaret har ikke medført ændringer af udkastet.

Ejendommens driftsbygninger ligger mere end 10 km fra kommuneskel til øvrige nabokommuner. Da der heller ikke vurderes at være andre eksterne myndigheder, som berøres af sagen, har Billund Kommune ikke sendt udkastet til øvrige eksterne berørte myndigheder efter reglerne i § 59 i Husdyrgodkendelsesbekendtgørelsen.

Der er ikke foretaget høring af ejere af øvrige nabomatrikler, idet afgørelsen vurderes at være af underordnet betydning for disse.

Der er ikke modtaget bemærkninger indenfor høringsperioden.

Tilladelse til kvægproduktion på Brunbjergvej 64

På ejendommen Brunbjergvej 64 er der på nuværende tidspunkt tilladelse til en ammekvægsbesætning med opdræt.

Billund Kommune modtog den 30. november 2020 en ansøgning om tilladelse til etablering af Flexgruppe: *Alle kvæg* på 361 m² produktionsareal sengestald med spalter og Flexgruppe: *Alle kvæg, heste, får og geder* på sammenlagt 275 m² produktionsareal med dybstrøelse.

Med denne miljøtilladelse giver Billund Kommune tilladelse til det ansøgte. Tilladelsen meddeles efter § 16 b, stk. 1 i Husdyrbrugloven, idet Billund Kommune vurderer at:

- Der er truffet de nødvendige foranstaltninger til at forebygge og begrænse forureningen ved anvendelse af den bedste tilgængelige teknik,
- Husdyrbruget i øvrigt kan drives på stedet uden at påvirke omgivelserne på en måde, som er uforenelig med hensynet til omgivelserne, samt
- Anlæg og drift af husdyrbruget ikke medfører væsentlige virkninger på miljøet.

Der er nærmere redegjort for de vurderinger, der ligger til grund for afgørelsen, i nedenstående miljøtekniske beskrivelse og vurdering.

Afgørelsens omfang og forudsætninger

Tilladelsen omfatter de ansøgte aktiviteter på Brunbjergvej 64, 7200 Grindsted. Ud over ansøgningen i Husdyrgodkendelse.dk har kommunen modtaget en miljøteknisk beskrivelse af de faktiske forhold på ejendommen og det ansøgte projekt.

I det omfang andet ikke er nævnt i afgørelsen, er den meddelt på baggrund af de oplysninger, som kommunen har modtaget i forbindelse med sagen, hvorfor afgørelsen hviler herpå.

Øvrige forhold

Afgørelsen omfatter alene forholdet til Husdyrbrugloven. Øvrige relevante godkendelser og tilladelser skal indhentes særskilt, herunder byggetilladelser, samt tilladelser iht. Spildevandsbekendtgørelsen³.

Husdyrbruget skal til enhver tid leve op til de gældende regler i love og bekendtgørelser, uanset at de nævnte krav og regler heri kan være en skærpelse af denne tilladelses vilkår.

Husdyrbruget må ikke udvides eller ændres bygnings- eller driftsmæssigt på en måde, der indebærer forøget forurening, før udvidelsen eller ændringen er godkendt eller tilladt i henhold til Husdyrbrugloven. Udvidelser og ændringer skal anmeldes til Billund Kommune, som skal have lejlighed til at vurdere, hvorvidt udvidelsen/ændringen kræver en ny godkendelse/tilladelse, eller om udvidelsen/ændringen kan ske indenfor rammerne af denne tilladelse.

Ikke-teknisk resumé

Indledning

Landbruget på Brunbjergvej 64, 7200 Grindsted, søger om tilladelse til ændring af ammekvægsbesætning til kviehotel for en malkekvægsbesætning med tilknytning til en anden ejendom. I den forbindelse er der foretaget en udvidelse af ejendommens dybstrøelsesareal. Der foretages ingen ydre bygningsmæssige ændringer.

Den ansøgte fremtidige indretning og drift af husdyrbruget skal efter den nugældende Husdyrbruglov baseres på størrelsen af staldarealerne. Der søges om miljøtilladelse til i alt 636 m² produktionsareal.

Billund Kommune har ud fra de oplyste miljøpåvirkninger foretaget en vurdering af, om påvirkningerne af miljø og omgivelser er acceptable i forhold til de krav, der normalt stilles i lovgivningen. Et resumé heraf kan ses nedenfor.

Afstandsforhold

Husdyrbruget er placeret i landzone (se bilag 1). Den korteste afstand fra husdyrbrugets stalde til nærmeste nabobeboelse uden landbrugspligt (Brunbjergvej 57)

³ BEK. nr. 2292 af 30/12/2020. Bekendtgørelse om spildevandstilladelser m.v. efter miljøbeskyttelseslovens kapitel 3 og 4

er ca. 780 meter. Den korteste afstand fra husdyrbrugets stalde til nærmeste samlede bebyggelse er ca. 1800 meter, og nærmeste byzone er Filskov, der ligger ca. 1.800 meter væk.

For nye husdyranlæg og gødnings- og ensilageopbevaringsanlæg eller ændringer i eksisterende anlæg, der medfører forøget forurening, er der i Husdyrbrugloven og Husdyrgødningsbekendtgørelsen⁴ krav om minimumsafstande til en række forureningsfølsomme omgivelser.

De ansøgte produktionsarealer (stalde og gødningsopbevaringsanlæg) overholder afstandskravene til følsomme omgivelser.

Anlæg, besætning og gødning

Der ansøges om tilladelse til Flexgruppe: *Alle kvæg* på 361 m² produktionsareal sengestald med spalter og Flexgruppe: *Alle kvæg, heste, får og geder* på 275 m² produktionsareal med dybstrøelse. Flexgrupper giver mulighed for mere fleksibilitet i forholdet mellem antallet af køer og opdræt på ejendommen.

I alt udvides dybstrøelsesarealet med 126 m² i forhold til nudriften. Udvidelsen af dybstrøelsesareal sker i eksisterende bygning.

Husdyrbrugets indretning kan ses i bilag 2.

Lugt, støv, fluer, støj, rystelser og lys

I ansøgningssystemet er det beregnet, at husdyrbruget kan overholde reglerne om lugtgeneafstand til nærmeste boliger, til nærmeste samlede bebyggelse, og til nærmeste byzone. I lovgivningen er der ikke opstillet geneniveauer for lugt overfor landbrugsejendomme, idet landbrugsejendomme som en integreret del af aktiviteterne i det åbne land ikke betragtes som lugtfølsomme.

Billund Kommune har vurderet, at udvidelserne ikke vil medføre væsentlige ændringer i husdyrbrugets frembringelse af lugt, støv, fluer eller støj, og at husdyrbruget på Brunbjergvej 64 vil kunne drives uden væsentlige påvirkninger i omgivelserne.

I denne tilladelse er der stillet vilkår med støjgrænser, og der er krav om, at virksomheden ikke må medføre væsentlige gener fra lugt, fluer, støv eller støj. I forhold til lys, er der stillet krav om, at husdyrbruget ikke må give anledning til gener i omgivelserne, som kommunen vurderer, er væsentlige.

Landskab m.v.

Ejendommen ligger i et område, der i Billund Kommunes Kommuneplan 2017-29 er udpeget til særligt værdifuldt landbrugsområde, om særligt værdifulde landbrugsområder fremgår af kommuneplanens retningslinjer, at landbrugets udviklingsmuligheder og investeringsinteresser her skal vægtes højt.

Ejendommen ligger delvist indenfor skovbyggelinje. Dels etableres ikke nye bygninger og dels er driftsbygninger, der er nødvendige for jordbrugs- og fiskerier-

⁴ BEK nr. 1176 af 23/07/2020. Bekendtgørelse om miljøregulering af dyrehold og om opbevaring og anvendelse af gødning

hvervene, er undtaget fra bestemmelserne om, at der ikke må bebygges indenfor skovbyggelinjer. Herudover ligger ejendommen ikke i områder, som i henhold til kortlægningen i Danmarks Miljøportal er omfattet af fredninger eller bygge- og beskyttelseslinjer.

Natur

Nærmeste Natura 2000 område er Ringive Kommuneplantage, som ligger ca. 1,3 km øst for ejendommen. Inden for en radius af 1.000 meter fra ejendommen ligger flere naturområder, som er omfattet af Naturbeskyttelseslovens § 3, se bilag 3.

Der er i ansøgningen foretaget beregninger af, hvilken påvirkning fordampningen af ammoniak fra stalde og gødningsopbevaring medfører på natur. Beregningerne viser, at der ikke sker væsentlige påvirkninger.

Kommunen kan konstatere, at ammoniakpåvirkningerne i den omgivende natur overholder de generelle beskyttelsesniveauer, der er fastsat i reglerne, og det er kommunens vurdering, at husdyrbruget ikke medfører, at der skal stilles særlige krav til ammoniakfordampningen.

Samlet vurdering

Billund Kommune vurderer, at der kan meddeles tilladelse til etablering og drift af husdyrbruget med de ansøgte udvidelser og ændringer, idet husdyrbruget under overholdelse af de fastsatte vilkår, ikke indebærer væsentlig indvirkning på miljøet.

Med venlig hilsen

Rikke Sennels
Miljøsagsbehandler
Billund Kommune

Vilkår

Tilladelsen meddeles på nedenstående vilkår, som gælder for husdyrbrugets fremtidige anlæg og drift.

Indretning og drift

1. Ejendommen skal indrettes og drives i overensstemmelse med den miljøtekniske beskrivelse og de fastsatte vilkår.
2. Vilkår vedr. drift skal være kendt af de ansatte, der er beskæftiget med den pågældende del af driften.
3. Ændring af ejerforhold eller ansvar for driften skal meddeles Billund Kommune senest 1 måned efter ændringen.

Anlæg og produktion

4. Husdyrbruget skal indrettes med de stalde, staldsystemer og produktioner, der er anført i tilladelsens tabel 1 under ansøgt drift. (jf. afsnittet "Stalde og produktioner") samt nedenstående tabel.

Staldnavn (se tegning i bilag 2)	Bygningsareal, m ²	Dyre- og staldkategori	Produktionsareal, m ²
1. Eksisterende staldbygning	1129	Flexgruppe: Alle kvæg; Sengestald med spalter (bagskyl eller ringkanal) - eksisterende	361
		Flexgruppe: Alle kvæg, heste, får og geder; Dybstrøelse – eksisterende	126
		Flexgruppe: Alle kvæg, heste, får og geder; Dybstrøelse - nyt	149
I alt			636

Gødningsopbevaring og håndtering

5. Pumpning af gylle til og fra gyllebeholderen skal foregå under opsyn.

Affald

6. Husdyrbrugets affald skal håndteres og opbevares sådan, at der ikke opstår uhygiejniske forhold eller sker forurening af luft, vand eller jord.
7. Farligt affald skal opbevares i tætte, lukkede beholdere, der er mærkede, så det tydeligt fremgår, hvad de indeholder. Beholderne skal opbevares under tag og være beskyttet mod vejrlig. Oplagspladsen skal have en tæt belægning og være indrettet således, at spild kan holdes inden for et afgrænset område uden mulighed for afløb til jord, grundvand, overfladevand eller kloak. Området skal kunne rumme indholdet af den største beholder, der opbevares.

Spildevand /overfladevand

- Overfladevand fra arealer, hvor der kan ske spild med forurenende foder eller gødning eller opstå anden forurening, må ikke afledes til dræn, vandløb eller nedsivning. Afledningen af ejendommens overfladevand må ikke udvides, inden kommunen har meddelt særskilt tilladelse hertil.

Lugt

- Husdyrbruget må ikke give anledning til lugtpåvirkning i omgivelserne, som tilsynsmyndigheden finder, er væsentlig.
- Hvis tilsynsmyndigheden finder, at ejendommen giver anledning til væsentlig lugtpåvirkning, skal ejendommen foranledige sagkyndig undersøgelse af husdyrproduktionens anlægs- og driftsmæssige kilder til lugtfrembringelse og i fornødent omfang iværksætte afhjælpende foranstaltninger. Senest 2 måneder efter, at tilsynsmyndigheden har fremsat krav om sagkyndig undersøgelse, skal myndigheden tilsendes den sagkyndiges redegørelse med anbefalede lugtreducerende tiltag, samt en tids- og handlingsplan for gennemførelse af afhjælpende foranstaltninger. Hvis undersøgelsen og redegørelsen efter tilsynsmyndighedens vurdering er dækkende for hele husdyrbruget, kan en ny undersøgelse tidligst kræves udført igen efter et år.

Støj og vibrationer

- Virksomheden skal planlægge flest mulige støjende aktiviteter afviklet i dagperioden og være særlig agtpågivende omkring støjfrembringelse i natperioden (kl. 22.00 – 07.00).
- Husdyrbrugets bidrag til det ækvivalente, konstante, korrigerede støjniiveau, ved omliggende beboelse og deres udendørs opholdsarealer, må maksimalt udgøre følgende værdier:

Dagtimer			Midlingstid
Mandag-fredag	kl. 07.00 - 18.00	55 dB (A)	8 timer
	kl. 18.00 - 22.00	45 dB (A)	1 time
Lørdag	kl. 07.00 - 14.00	55 dB (A)	7 timer
	kl. 14.00 - 22.00	45 dB (A)	4 timer
Søn - og helligdage	kl. 07.00 – 22.00	45 dB (A)	8 timer
Alle dage*	kl. 22.00 – 07.00	40 dB (A)	½ time

*Støjens spidsværdi må om natten (kl. 22.00 - 07.00) ikke overstige 55 dB (A).

- Husdyrbruget må ikke medføre påvirkninger i omgivelserne med lavfrekvent støj, infralyd eller vibrationer, som efter tilsynsmyndighedens vurdering er væsentlige.

Til - og frakørsel

- Virksomheden skal planlægge mest mulig transport afviklet i dagperioden. Det årlige kørselsbehov må ikke udvides væsentligt i forhold til det, der er angivet for ansøgt drift i de tekniske beskrivelser.

15. Udstyr, der anvendes til transport og udkørsel af husdyrgødning, skal ved udkørsel til offentlig vej være tæt og renholdt i et omfang, så spild undgås.
16. Tilkørselsveje og arealer omkring bygningerne, siloerne og gyllebeholder m.m. skal holdes ryddelige og fri for affald, foderrester, gødning m.v.
17. Evt. spild skal fjernes efter arbejdets afslutning og/eller samme dag ved arbejdstids ophør.

Støv

18. Husdyrbruget må ikke give anledning til støvpåvirkning i omgivelserne, som tilsynsmyndigheden finder, er væsentlig. I tørre perioder, hvor transport kan give gener ved beboelser, institutioner m.v., skal virksomheden i nødvendigt omfang tilrettelægge arbejdets udførelse med henblik på at begrænse støvpåvirkning fra transport, herunder om nødvendigt ved anvendelse af støvdæmpende foranstaltninger eller ved indstilling af transporterne under ugunstige vindforhold.

Skadedyrsbekæmpelse

19. Husdyrbruget må ikke give anledning til fluegener i omgivelserne, som tilsynsmyndigheden finder, er væsentlige.

Lys

20. Husdyrbruget må ikke give anledning til lyspåvirkning i omgivelserne, som tilsynsmyndigheden finder, er væsentlig.

Driftsforstyrrelser og uheld

21. Olier og kemikalier skal opbevares således, at væsker ikke kan ledes til jord, grundvand, overfladevand eller afløbssystemer, hvis der måtte ske udslip.
22. Påfyldningspumper og slanger skal holdes i en sådan tilstand, at de ikke giver anledning til spild. Påfyldning af brændstof på traktorer og andre landbrugsmaskiner skal ske på en plads, der er indrettet på en sådan måde, at evt. spild ikke medfører risiko for forurening af jord, grundvand, overfladevand og afløbssystemer. Eventuelt spildt brændstof skal opsamles med det samme. Tankpistol må ikke kunne fastlåses i åben stilling under påfyldning, medmindre pistolen er udstyret med en automatisk stopfunktion, som afbryder pumpning, når tanken er fuld.
23. Ved uheld, som medfører risiko for forurening af miljøet, skal virksomheden straks foretage alarmering af alarmcentralen på telefon nr. 112.

Tilsyn og kontrol/Egenkontrol

24. Såfremt tilsynsmyndigheden modtager støjklager over husdyrbrugets drift og produktion, er husdyrbruget på tilsynsmyndighedens anmodning forpligtet til at føre følgende egenkontrol:

For egen regning skal husdyrbruget dokumentere, at de stillede støjkra-
v er overholdt. Dokumentation kan maksimalt kræves én gang pr. år, hvis
støjgrænserne er overholdt. Målinger/beregninger skal udføres og rappor-
teres som "Miljømåling – ekstern støj" i henhold til gældende lovgivning,
og skal udføres af et laboratorium eller en person, som er godkendt til
dette af Miljøstyrelsen.

Som udgangspunkt accepteres en ubestemthed på de målte eller bereg-
nede støjbelastninger på maksimalt ± 3 dB(A).

Resultaterne af målinger og beregninger skal være afrapporteret til til-
synsmyndigheden senest 3 måneder efter, at tilsynsmyndigheden har
fremsat anmodning herom.

Ophør

25. Ved ophør af bedriften skal stalde mv. tømmes og rengøres. Gødningsre-
ster og spildevand skal bortskaffes efter gældende regler. Alt affald skal
bortskaffes i overensstemmelse med ovenstående vilkår for affaldsbort-
skaffelse.

Tilladelsens udnyttelse og varighed

I henhold til Husdyrbruglovens § 59 a bortfalder en godkendelse eller en tilladelse
efter §§ 16 a eller 16 b, hvis den ikke er udnyttet, inden 6 år efter at godkendelsen
eller tilladelsen er meddelt. Hvis en del af godkendelsen eller tilladelsen ikke er
udnyttet, bortfalder godkendelsen eller tilladelsen for denne del. En godkendelse
eller tilladelse anses iht. § 49 i Husdyrgodkendelsesbekendtgørelsen for udnyttet,
når byggeriet faktisk er afsluttet. Hvis der ikke foreligger et byggeri, anses en
godkendelse eller tilladelse for udnyttet, når det konstateres, at det, der er truffet
afgørelse om, faktisk er gennemført.

Herefter gælder, at hvis en del af godkendelsen eller tilladelsen ikke har været
udnyttet i 3 på hinanden følgende år, bortfalder den del af godkendelsen eller til-
ladelsen, der ikke har været udnyttet de seneste 3 år.

Tilsynsmyndigheden kan ved revurdering efter Husdyrbruglovens § 41 ændre
vilkårene i en godkendelse eller tilladelse ved påbud, jf. lovens § 39. Vilkårene for
godkendte eller tilladte forhold kan dog tidligst ændres, når der er forløbet 8 år
efter, at de er blevet godkendt eller tilladt.

Offentliggørelse mv.

Endelig afgørelse om miljøtilladelse annonceres den 10. februar 2021 på Billund
Kommunes hjemmeside samt i Billund Ugeavis og Ugeavisen Grindsted.

Afgørelsen sendes til:

Finn Bjerregaard Nielsen, Brunbjergvej 64, 7200 Grindsted

Med kopi til:

Konsulent Per Lousdal, pll@sagro.dk

Endvidere sendes endelig afgørelse til de hørte, som har fremsendt bemærkninger i forbindelse med høring af forslaget til tilladelse.

Øvrige:

Sundhedsstyrelsen, syd@sst.dk

Danmarks Fiskeriforening, mail@dkfisk.dk

Ferskvandsfiskeriforeningen for Danmark, ved Niels Barslund,
nb@ferskvandsfiskeriforeningen.dk

Arbejderbevægelsens Erhvervsråd, ae@aeraadet.dk

Forbrugerrådet, fbr@fbr.dk

Danmarks Sportsfiskerforbund, post@sportsfiskeren.dk, herford@bbsyd.dk

Danmarks Naturfredningsforening, dnbillund-sager@dn.dk

Det Økologiske Råd, husdyr@ecocouncil.dk

Dansk Ornitologisk Forening (DOF) natur@dof.dk

DOF lokalafdeling, billund@dof.dk

Klagevejledning

Hvis du ønsker at klage over denne afgørelse om tilladelse, kan du klage til Miljø- og Fødevarerklagenævnet. Klageberettigede fremgår af § 84 – 88 i Husdyrbru- g- loven. Klagen skal være indgivet senest den 10. marts 2021.

Du klager via Klageportalen, der ligger på www.borger.dk og www.virk.dk. Vejled- ning om, hvordan man skal logge på og anvende Klageportalen, kan findes på naevneneshus.dk/start-din-klage/miljoe-og-foedevareklagenaevnet/, samt på www.borger.dk og www.virk.dk. Klagen sendes gennem Klageportalen til kom- munen. Når du klager som privatperson, skal du betale et gebyr på kr. 900, mens gebyret er 1.800 kr. for virksomheders og organisationers vedkommende. Du be- taler gebyret med betalingskort i Klageportalen. En klage er indgivet, når den er tilgængelig for kommunen i Klageportalen (det vil sige, at du har godkendt og be- talt gebyr/bestilt en faktura i Klageportalen).

Miljø- og Fødevarerklagenævnet skal som udgangspunkt afvise en klage, der kommer uden om Klageportalen. Hvis du ønsker at blive fritaget for at bruge Kla- geportalen, skal du sende en begrundet anmodning til kommunen. Kommunen videresender herefter anmodningen til Miljø- og Fødevarerklagenævnet, som træf- fer afgørelse om, hvorvidt din anmodning kan imødekommes.

En eventuel klage har som udgangspunkt ikke opsættende virkning, medmindre Miljø- og Fødevarerklagenævnet bestemmer andet. Udnyttelse af afgørelsen in- den klagefristens udløb sker på egen risiko

Hvis afgørelsen ønskes indbragt for domstolene, skal søgsmål være anlagt inden 6 måneder, eller - hvis sagen påklages - inden 6 måneder efter, at endelig afgø- relse foreligger.

Miljøteknisk beskrivelse og vurdering

Indledning

Denne miljøtekniske beskrivelse og vurdering af det ansøgte projekt danner baggrund for afgørelsen om tilladelse til husdyrbruget på Brunbjergvej 64, 7200 Grindsted.

Hensigten med den miljøtekniske beskrivelse og vurdering er at undersøge, om ansøgeren har truffet de nødvendige foranstaltninger til at forebygge og begrænse forureningen i forbindelse med den ansøgte etablering, samt om etableringen kan medføre, at husdyrbruget påvirker omgivelserne på en måde, som er uforenelig med hensynet til omgivelserne.

Den miljøtekniske beskrivelse og vurdering beskriver og vurderer de miljøpåvirkninger af omgivelserne, som husdyrbruget inklusiv den ansøgte udvidelse giver anledning til. Miljø skal i denne sammenhæng forstås som omgivelserne i bred forstand, herunder befolkning, flora og fauna, vandmiljø, landskab og kulturhistorie samt ressourceforbrug.

Vurderingerne er foretaget med udgangspunkt i de beskyttelsesniveauer og retningslinjer, der er indeholdt i Husdyrbrugloven, Husdyrgodkendelsesbekendtgørelsen og Miljøstyrelsens digitale vejledning om tilladelse og miljøgodkendelse m.v. af husdyrbrug.

Beskrivelse og vurdering af det ansøgte projekt

På vegne af husdyrbruget har konsulent Per Lousdal, Sagro, indsendt ansøgning om miljøtilladelse til kvægproduktionen på Brunbjergvej 64, idet der skal lovliggøres en ændring i kvæghold fra ammekvægsbesætning til kviehotel for opdræt og goldkøer til en malkekvægsbesætning. Der ansøges i den forbindelse om miljøtilladelse til et samlet produktionsareal på 636 m².

Der er ansøgt om tilladelse efter Husdyrbruglovens § 16 b, stk. 1, via det it-baserede ansøgningsssystem på www.husdyrgodkendelse.dk.

Denne miljøtekniske beskrivelse og vurdering er foretaget med baggrund i det indsendte ansøgningsmateriale.

Husdyrbrugets beliggenhed

Husdyrbruget er placeret i landzone (se bilag 1). Den korteste afstand fra husdyrbrugets stalde til nærmeste nabobeboelse uden landbrugspligt (Brunbjergvej 57) er ca. 785 meter. Den korteste afstand fra husdyrbrugets stalde til nærmeste samlede bebyggelse er ca. 1,8 km, og nærmeste byzone er Filskov, der også ligger ca. 1.8 km væk.

Etablering af husdyranlæg og gødnings- og ensilageopbevaringsanlæg på husdyrbrug og udvidelse og ændring heraf, der medfører forøget forurening, er i henhold til lovens § 6 ikke tilladt:

- 1) i et eksisterende eller ifølge kommuneplanens rammedel fremtidigt byzone- eller sommerhusområde,

- 2) i et område i landzone, der i lokalplan er udlagt til boligformål, blandet bolig- og erhvervsformål eller til offentlige formål med henblik på beboelse, institutioner, rekreative formål og lign.,
- 3) i en afstand mindre end 50 m fra de i nr. 1 og 2 nævnte områder eller
- 4) i en afstand mindre end 50 m fra en nabobeboelse.

Etablering af husdyranlæg og gødnings- og ensilageopbevaringsanlæg på husdyrbrug og udvidelse og ændring heraf, der medfører forøget forurening, er i henhold til lovens § 8 ikke tilladt inden for følgende afstande:

- 1) 25 m til vandforsyningsanlæg, der ikke er til almen vandforsyning.
- 2) 50 m til vandforsyningsanlæg til almen vandforsyning.
- 3) 15 m til vandløb (herunder dræn) og søer større end 100 m².
- 4) 15 m til offentlig vej og privat fællesvej.
- 5) 25 m til levnedsmiddelvirksomhed.
- 6) 15 m til beboelse på samme ejendom.
- 7) 30 m til naboskel.

Ved etablering af gødningsopbevaringsanlæg til flydende husdyrgødning på husdyrbrug skal der desuden være mindst 100 m til åbne vandløb og til søer med et areal, der er større end 100 m².

Eksisterende byggeri, der ikke ændrer anvendelse, er ikke omfattet af afstandskravene.

Kommunens vurdering

Det er Billund Kommunes vurdering, at Husdyrbruglovens afstandskrav kan overholdes, og at ejendommens placeringsforhold ikke vil medføre nogen væsentlig øget risiko for gener eller forurening af omgivelserne.

Stalde og produktioner

Tilladelsen meddeles på baggrund af forureningspåvirkninger, som beregnes ud fra de ansøgte staldarealer og dyregrupper. Hensigten er, at virksomheden efterfølgende kan foretage en række ændringer indenfor de tilladte forureningsmæssige rammer, uden at dette kræver en ny tilladelse.

Der er ansøgt om tilladelse til Flexgruppe: *Alle kvæg* på 361 m² produktionsareal sengestald med spalter og Flexgruppe: *Alle kvæg, heste, får og geder* på 275 m² produktionsareal med dybstrøelse. I alt udvides dybstrøelsesarealet med 126 m² i forhold til nudriften. Udvidelsen af dybstrøelsesarealet sker i eksisterende bygning, se bilag 2.

En flexgruppe er en kombination af flere specifikke dyretyper og staldsystemer, som kan vælges, hvis man som ansøger ønsker fleksibilitet i sin godkendelse eller tilladelse til at kunne skifte mellem forskellige dyretyper uden at skulle forny sin godkendelse/tilladelse. Når der ansøges om flexgruppe, bliver påvirkninger beregnet efter "worst case", dvs. i beregning af emissioner af ammoniak og lugt vil der blive beregnet med faktorerne fra den af de specifikke dyretyper og staldsystemer, der indgår i gruppen, og som har den højeste emission.

Husdyrbrugets fremtidige indretning er vist i bilag 2. I nedenstående tabel fremgår stalde og dyrehold, som disse er oplyst i det digitale ansøgningssystem Husdyrgodkendelse.dk.

Staldnavn (se tegning i bilag 2)	Bygningsareal, m ²	Dyre- og staldkategori	Produktionsareal, m ²
Ansøgt drift			
1. Eksisterende staldbygning	1129	Flexgruppe: Alle kvæg; Sengestald med spalter (bagskyl eller ringkanal) - eksisterende	361
		Flexgruppe: Alle kvæg, heste, får og geder; Dybstrøelse – eksisterende	126
		Flexgruppe: Alle kvæg, heste, får og geder; Dybstrøelse - nyt	149
I alt			636
Nudrift			
1. Eksisterende staldbygning	1129	Ammekøer, slagtekalve (over 6 mdr.); Sengestald med spalter (bagskyl eller ringkanal)	361
		Ammekøer, slagtekalve (over 6 mdr.): Dybstrøelse	126
I alt			487
8 års drift			
1. Eksisterende staldbygning	1129	Ammekøer, slagtekalve (over 6 mdr.); Sengestald med spalter (bagskyl eller ringkanal)	361
		Ammekøer, slagtekalve (over 6 mdr.): Dybstrøelse	126
I alt			487

Tabel 1: Stalde og produktioner

Produktionsareal er i Husdyrgodkendelsesbekendtgørelsen defineret til alene at omfatte det areal, hvorpå dyrene kan opholde sig og har mulighed for gødningsafsætning, det vil sige areal, hvor dyrene kan stå, gå, ligge m.v., i fast placerede husdyranlæg, herunder stalde og andre bygninger, indretninger m.v. med fast bund eller lignende.

Servicerum, gangarealer m.v., og stiadskillelser, arealer med nakkebomme, foderautomater, krybber, foderborde m.v., hvor dyrene ikke kan opholde sig og/eller ikke har mulighed for gødningsafsætning, medregnes sædvanligvis ikke.

Kommunens vurdering

Det er kommunens vurdering, at ansøgers opgørelser af produktionsarealerne er udført korrekt.

Indretning og drift af staldanlæg skal ske iht. Husdyrgødningsbekendtgørelsens regler. Bekendtgørelsens indretnings- og driftskrav har direkte regulerende virkning overfor husdyrbruget, hvorfor kravene ikke skal optages som vilkår i tilladelsen.

Det betyder blandt andet, at der for den pågældende produktion af opdræt og goldkøer på dybstrøelse, skal dybstrøelsesarealet være indrettet med afløb til

opsamlingsbeholder. Da afløb fra stalde er et indretningskrav i Husdyrgødningsbekendtgørelsens⁵ § 9 stk. 2. har det direkte regulerende virkning overfor husdyrbruget stilles ikke et vilkår, men der gøres opmærksom på kravet.

Der fastsættes vilkår, som tillader de ansøgte stalde og staldsystemer, som disse er vist i ansøgt drift i tabel 1.

Gødningsproduktion og opbevaring

På ejendommen er der en gyllebeholder på 1.240 m³ og med et overfladeareal på 295 m².

Husdyrbrugets indretning kan ses i bilag 2.

Kommunens vurdering

Der er i IT ansøgningen beregnet på emission fra gødningslagre.

Indretning og drift af gyllebeholdere reguleres via generelle regler i Husdyrgødningsbekendtgørelsen. Kommunen finder den generelle regulering tilstrækkelig, og der vurderes ikke at være behov for yderligere regulering via vilkår i denne godkendelse.

BAT-betinget ammoniakemission fra anlægget

Ved godkendelse og tilladelse til etablering, udvidelse eller ændring af husdyrbrug med en ammoniakemission på mere end 750 kg NH₃-N pr. år skal ammoniakemissionen fra husdyrbruget (stald og lager), i henhold til § 25 i Husdyrgodkendelsesbekendtgørelsen, reduceres til et niveau svarende til emissionen ved anvendelse af den bedste tilgængelige teknik (BAT).

I Husdyrgodkendelse.dk er der foretaget beregninger af det BAT-betingede maksimale emissionsniveau. Beregningerne viser at stalde og gødningsoplag på Brunbjergvej 64 maksimalt må være på 768 kg NH₃-N/år. Det er endvidere beregnet, at den faktiske emission fra husdyrbruget er på 768 kg NH₃-N/år.

Den BAT-betingede emissionsgrænseværdi for ammoniaktab fra stald og lager for husdyrproduktionen på Brunbjergvej 64 er dermed overholdt.

Da BAT-emissionskravet er overholdt, er der ikke foretaget en vurdering af fravalg af teknologier.

Kommunens vurdering

Det er i Husdyrgodkendelse.dk beregnet, at den ansøgte produktion på Brunbjergvej 64 overholder vejledende BAT krav. Der er beregnet ud fra det oplyste produktionsareal med de nævnte dyrekategorier. Kommunen har ikke bemærkninger til forudsætninger for BAT-beregningen.

Kommunen stiller vilkår, der fastholder forudsætningerne for beregningerne.

⁵ Bek. nr. 1176 af 23/07/2020. Bekendtgørelse om miljøregulering af dyrehold og om opbevaring og anvendelse af gødning.

De øvrige forhold omkring indretning og drift, som har betydning for husdyrbrugets ammoniakemissioner, er vurderet og vilkårsreguleret i ovenstående afsnit "Stalde og produktion" og "Gødningsproduktion og –opbevaring".

Affald

Ansøger oplyser følgende om husdyrbrugets affaldsmængder samt håndteringen af affaldet:

"I den daglige drift vil der være en række affaldsprodukter til bortskaffelse via kommunale ordninger og modtagestationer. Affaldet tilstræbes opbevaret og bortskaffet i overensstemmelse med affaldsregulativerne for Billund Kommune. På ejendommen består størstedelen af affaldet af landbrugsplastik fra overdækning af halm og ballesnor. Det samles og ca. en gang om året bestilles en container til afhentning af landbrugsplastik, ballesnor m.m. Ikke forbrændingseget affald (f.eks. eternit, glaserede fliser og tegl, imprægneret træ o.l.). Normalt forefindes der ikke "ikke forbrændingseget affald" på ejendommen, men i tilfælde af den type affald opstår, så bortskaffes det til kommunal genbrugsplads. Eventuelt jernaffald bortskaffes til skrothandler. Øvrigt farligt affald som f.eks. lysstofrør, el-spærer, oliefiltere, batterier eller spraydåser indsamles og afleveres på kommunal genbrugsplads.

Døde dyr opbevares øst for stalden. Placeringen af afhentningsstedet ligger ugeneret i forhold til nabobeboelser og forbipasserende. Døde dyr tilmeldes til afhentning af DAKA senest 24 timer efter dødsfaldet er konstateret."

Kommunens vurdering

Det er kommunens vurdering, at den beskrevne affaldshåndtering er tilstrækkelig. Der stilles et generelt vilkår vedrørende opbevaring af farligt affald, og om at husdyrbrugets affald skal håndteres og opbevares sådan, at der ikke opstår uhygiejniske forhold eller sker forurening af luft, vand eller jord.

Håndtering af døde dyr er reguleret direkte ved en særskilt bekendtgørelse.

Spildevand / overfladevand

Om håndtering af spildevand oplyser ansøger:

"Der ændres ikke på afløbsforholdene i forbindelse med miljøgodkendelsen. Tagvand løber ud på jorden hvor det nedsives. Der er en eksisterende betonplads, hvorfra overfladevandet kan pumpes til fortanken. Normalt løber regnvandet fra betonpladsen ud på jorden hvor det nedsiver. Hvis der bliver vasket maskiner eller der er midlertidigt oplag af foder eller dybstrøelse på pladsen, bliver vandet pumpet til fortanken."

Kommunens vurdering

Det er kommunens vurdering, at Husdyrgødningsbekendtgørelsens generelle krav til håndtering af spildevand er tilstrækkelige til at beskytte omgivelserne mod forurening.

Projektets påvirkninger af omgivelserne – lugt, støj, mm.

Enhver husdyrproduktion giver anledning til lugt inden for de nærmeste omgivelser. Hvor stort et område der påvirkes af lugt, afhænger af hvor mange dyr, der er

på ejendommen, og hvilken art, der er tale om. Desuden spiller vindretning, terræn- og beplantningsforhold ind.

Husdyrproduktion kan herudover medføre støj, samt gener med fluer og andre skadedyr.

Kommunen skal i henhold til § 34 i Husdyrgodkendelsesbekendtgørelsen ved godkendelse eller tilladelse vurdere, om den ansøgte etablering, udvidelse eller ændring af husdyrbruget kan indebære væsentlig virkning på miljøet, herunder i forhold til omgivelsernes sårbarhed og kvalitet, i forhold til navnlig:

- landskabelige værdier,
- jord, grundvand og overfladevand og
- lugt-, støj-, rystelses-, støv-, flue-, transport- og lysgener, uhygiejniske forhold, affaldsproduktion m.v.

Derudover skal kommunen vurdere påvirkningerne på natur med dens bestande af vilde planter og dyr og deres levesteder, herunder områder, der er beskyttet mod tilstandsændringer eller fredet, udpeget som internationalt naturbeskyttelsesområde eller udpeget som særligt sårbart over for næringsstofpåvirkning. Disse forhold behandles nedenfor i afsnittet om projektets påvirkninger af omgivelserne for så vidt angår de naturmæssige forhold.

Lugt

Lugt stammer primært fra stalde. Desuden kan lugt forekomme i forbindelse med opbevaring af ensilage og gødning samt udbringning af husdyrgødning.

I henhold til § 31 i Husdyrgodkendelsesbekendtgørelsen skal følgende geneniveauer for lugt overholdes ved etablering, udvidelse eller ændring af husdyrbrug:

Kategori	Beskrivelse	Geneniveau*
A: Byzone	I et eksisterende eller ifølge kommuneplanens rammedel fremtidigt byzone- eller sommerhusområde	5 OU _E /m ³ og 1 LE/m ³
B: Samlet bebyggelse	I et område i landzone, der i lokalplan er udlagt til boligformål, blandet bolig- og erhvervsformål eller til offentlige formål med henblik på beboelse, institutioner, rekreative formål og lign. Ved beboelsesbygninger på ejendomme uden landbrugspligt, som ikke ejes af den ansvarlige for driften, hvor der inden for en afstand af 200 m ligger flere end 6 beboelsesbygninger på hver sin ejendom uden landbrugspligt, som ikke ejes af den ansvarlige for driften (samlet bebyggelse)	7 OU _E /m ³ og 3 LE/M ³
C. Enkeltbolig uden landbrugspligt	Ved beboelsesbygninger på ejendomme uden landbrugspligt, der ikke ejes af den ansvarlige for driften.	15 OU _E /m ³ og 10 LE/m ³

Tabel 2. Lugtgrænser jf. Husdyrgodkendelsesbekendtgørelsens § 31

*De anførte geneniveauer udtrykker, at der accepteres en større lugtpåvirkning ved enkeltboliger i det åbne land, end i byzone og samlet bebyggelse.

I lovgivningen er der ikke opstillet geneniveauer for lugt overfor landbrugsejendomme, idet landbrugsejendomme som en integreret del af aktiviteterne i det åbne land ikke betragtes som lugtfølsomme.

Lugtgener fra staldanlæg vurderes på grundlag af beregninger i ansøgningssystemet www.husdyrgodkendelse.dk, hhv. ny beregningsmodel for lugt og "Vejledende retningslinjer for vurdering af lugt og begrænsning af gener fra stalde", udgivet af Foreningen af Miljømedarbejdere i Kommunerne, maj 2002. Vurderingen tager udgangspunkt i den længste geneafstand beregnet efter de to modeller.

Geneafstanden for lugt beskriver den afstand fra stalden, hvor der kan forekomme så meget staldlugt, at det karakteriseres som "væsentlige lugtgener". Geneafstanden fastsættes under hensyntagen til forskellige områders følsomhed overfor lugt, jf. ovenstående tabel 2.

Resultatet af lugtberegningerne for Brunbjergvej 64 ved de følsomme områdetyper fremgår af nedenstående tabel 3.

Områdetype	Beregnet geneafstand	Vægtet gennemsnitsafstand*
A: Byzone	140 m	1796 m
B: Samlet bebyggelse	79 m	1802 m
C: Enkeltbolig uden landbrugspligt	44 m	786 m

Tabel 3. Resultater af lugtberegninger

*Afstand fra lugtcentrum af staldbygningerne.

Lugten er beregnet for en flexgruppe, hvor den højeste lugtemission fra gruppen er valgt.

Kommunens vurdering

Beregningerne viser, at geneafstanden til alle tre områdetyper er overholdt. Som grundlag for beregningerne er det anført, at der ikke er andre husdyrbrug med en ammoniakemission på mere end 750 kg NH₃-N pr. år indenfor en afstand af 100 meter fra enkeltboliger uden landbrugspligt eller indenfor en afstand af 300 meter fra samlet bebyggelse og byzone. På den baggrund er der ikke indregnet tillæg til geneafstandene. Kumulation med lugt fra andre husdyrbrug kan maksimalt medføre et tillæg til geneafstanden på 20 %.

I beregningerne for Brunbjergvej 64 er det dog uden betydning, om der indregnes tillæg, idet den vægtede gennemsnitsafstand under alle omstændigheder udgør mere end 120 % af geneafstanden.

Lugt vil kunne registreres udenfor geneafstanden, men i en grad så man normalt ikke vil karakterisere det som generende. I betragtning af afstandene til omliggende ejendomme vurderes det, at anlæggene kan drives, uden at det vil give anledning til væsentlig lugtpåvirkning i omgivelserne. Foruden beregningerne er vurderingen også baseret på, at der er tale om en lille produktion, ligesom der ikke er opbevaring af husdyrgødning på husdyrbruget.

Ud over geneafstanden, anvendes i lovgivningens regi begrebet lugtkonsekvensområde, som breder sig ud over et større område omkring husdyrbruget end geneafstanden. Lugtkonsekvensområdet er et beregningsmæssigt område omkring centrum for husdyrbrugets produktionsanlæg, om hvilken Natur- og Miljøklagenævnet i flere afgørelser anfører, at det erfaringsmæssigt har vist sig, at lugt i det væsentlige kan observeres. Natur- og Miljøklagenævnet har på den baggrund vurderet, at beboelse indenfor lugtkonsekvensområdet skal betragtes som omfattede af lovens høringsregler, selvom sådan beboelse eventuelt ligger udenfor geneafstanden. Lugtkonsekvensområdet er for det ansøgte husdyrbrug beregnet til 152 meter.

Der fastsættes vilkår om, at husdyrbruget ikke må give anledning til lugtpåvirkninger, som miljømyndigheden finder, er væsentlige. Samtidig stilles der vilkår om, at kommunen kan kræve en redegørelse, hvis det skønnes, at husdyrbruget giver anledning til væsentlige lugtgener.

Støj, støv, rystelser og transport

Ansøger oplyser flg. vedr. støj:

"Afstanden fra stalden til nabo er mere end 300 m hvilket minimerer eventuelle støjgener.

Der er stort set ingen støjkloder på ejendommen. Stalden er naturligt ventileret, dog er der også mekanisk ventilation der kan tændes hvis det er meget varmt.

Der er ingen malkeanlæg.

Der kan forekomme støj fra gyllepumpen og intern transport."

Ansøger oplyser flg. vedr. støv:

"Ejendommens produktion er forholdsvis lille, og der er ingen støvgener, det eneste der kan frembringe støv er håndtering af strøhalm og intern transport.

Afstanden til nærmeste nabo til stalden er mere end 300 m, hvilket gør at der ikke er støvgener fra husdyrbruget til naboer."

Ansøger oplyser flg. vedr. rystelser:

" Brug af maskiner i landbruget kan i nogle tilfælde give anledning til vibrationsgener. Dette vil typisk være rystelser maskinføreren udsættes for, fremfor rystelser der giver gener for det omgivende miljø. Denne type rystelser er en arbejdsmiljøfaktor og vurderingen af dette forhold indgår i arbejdspladsvurderingen (APV) og behandles ikke nærmere her.

I forbindelse med transporter kan der muligvis være vibrationer fra køretøjerne. Dette vil dog ikke være i et omfang der overstiger, hvad der almindeligvis må forventes fra kørsler på landets veje. Der er ikke nabobeboelser beliggende umiddelbart op til veje eller indkørsler. Rystelser fra ejendommen eller transporter i forbindelse med driften af denne forventes derfor ikke at give gener for omgivelserne."

Ansøger oplyser flg. vedr. transporter:

" Der er en tilkørselsvej til ejendommen via en grusvej fra Brunbjergvej. Grusvejen går forbi Brunbjergvej 60 som også er en landbrugsejendom. Der ændres ikke ved tilkørselsforholdene i forbindelse med miljøgodkendelsen.

Transporter forekommer i forbindelse med levering af foder, gødning, brændstof og andre forbrugsstoffer. Der sker desuden transporter i forbindelse med afhentning af levende og døde dyr samt intern på bedriften og transporter af husdyrgødning samt hjemtransport af halm.

Transporter af afgrøder er ikke medtaget i opgørelsen da de er uafhængig af husdyrbruget, fordi foder til dyrene leveres.

Én transport svarer til både en kørsel til og fra ejendommen.”

Type	Antal/år Før	Antal/år Efter	Kommentarer
Leveret foder	5	156	Ejeren af dyrene leverer færdigblandet foder ca. 3 gange om ugen.
Brændstof	4	4	
Husdyrgødning	60	60	Ved størstedelen af transporter ved udbringning af husdyrgødning er det ikke nødvendigt at køre på vejen.
Husdyr til/fra ejendommen	52	52	
Hjemtransport af halm	10	15	
Døde dyr	1	2	
Øvrige	10	10	
Samlet antal transporter	132	299	

Tabel 4. Antal transporter til og fra ejendommen. Én transport svarer til både en kørsel til og fra ejendommen.

De fleste transporter er med færdigblandet foder, transport af dyr og husdyrgødning. Derfor er de fleste transporter fordelt over året, transporter af husdyrgødning er i en kort afgrænset periode i forbindelse med sæsonen for gyllekørsel. I højsæsonen kan det være nødvendigt med transporter i weekenden og uden for normal arbejdstid.

Kommunens vurdering

Det er kommunens vurdering, at husdyrbruget kan drives, uden at dette medfører støjgener. Der stilles vilkår om de maksimalt tilladte støjgrænser.

Det er endvidere kommunens vurdering, at støv og rystelser fra husdyrbruget ikke vil give væsentlige gener for omgivelserne.

Det er kommunens vurdering, at transport til og fra ejendommens anlæg kan gennemføres, uden at det vil medføre væsentlig påvirkning af omgivelserne.

Der stilles vilkår om transportmængde til og fra ejendommen.

Virksomheden skal planlægge mest mulig transport afviklet i dagperioden. Det årlige kørselsbehov må ikke udvides væsentligt i forhold til det, der er angivet for ansøgt drift i de tekniske beskrivelser.

Udstyr, der anvendes til transport og udkørsel af husdyrgødning, skal ved udkørsel til offentlig vej være tæt og renholdt i et omfang, så spild undgås.

Tilkørselsveje og arealer omkring bygningerne m.m. skal holdes ryddelige og fri for affald, foderrester, gødning m.v.

Fluer og skadedyr

Ansøger oplyser flg. vedr. fluer og skadedyr:

”Der er aftale med et privat firma om rottebekæmpelse.

Der er normalt ikke problemer med fluer på ejendommen, og afstanden til nabo på over 300 m minimere risikoen for at fluer genere omkringboende. Hvis der opstår flueproblemer vil der blive iværksat fluebekæmpelse.”

Kommunens vurdering

Det vurderes, at den beskrevne praksis til bekæmpelse af fluer og rotter er tilstrækkelig til at sikre, at der ikke opstår gener for omgivelserne.

Lys

Ansøger oplyser, at der kun er lys i stalden, når det er nødvendigt for arbejdet i stalden. Om natten er der lysstofrør tændt som orienteringslys for dyrere. Ansøger oplyser, at afstanden til nabo er tilpas stor til, at der ikke er påvirkning af lys fra ejendommen.

Kommunens vurdering

Det er kommunens vurdering, at ejendommen kan drives, uden at dette medfører væsentlig lyspåvirkning af omgivelserne. Kommunen finder dog, at der bør sikres mulighed for myndighedsmæssigt indgreb heroverfor, hvorfor der fastsættes vilkår om, at virksomheden ikke må give anledning til lyspåvirkning, som tilsynsmyndigheden finder væsentlig.

Landskab og kulturmiljø

Husdyrbrugets bygninger er vist i bilag 2.

Ejendommen ligger delvist indenfor skovbyggelinje. Endvidere ligger ejendommen indenfor et område, der i Kommuneplanen 2017-29 er udpeget som værdifuldt landbrugsområde. Derudover ligger ejendommen ikke i områder, som i henhold til kortlægningen i Danmarks Miljøportal er omfattet af fredninger eller bygge- og beskyttelseslinjer.

Kommunens vurdering

Brunbjergvej 64 ligger i landzonen i et område præget af landbrugsejendomme, spredt bebyggelse, arealer i landbrugsdrift, læhegn og flere parceller med skov eller plantage.

Driftsbygninger, der er nødvendige for jordbrugs- og fiskerierhvervene, og som opføres i tilknytning til ejendommens hidtidige bebyggelsesarealer, er undtaget fra bestemmelserne om, at der ikke må bebygges indenfor skovbyggelinjer, jf. § 17 i Naturbeskyttelsesloven⁶.

⁶ LBK nr. 240 af 13/03/2019. Lov om naturbeskyttelse

Ejendommen ligger desuden i et område, der i kommuneplanen er udpeget som særligt værdifuldt landbrugsområde. Om særligt værdifulde landbrugsområder fremgår af kommuneplanens retningslinjer, at landbrugets udviklingsmuligheder og investeringsinteresser her skal vægtes højt.

Det er Billund Kommunes vurdering, at det ansøgte på Brunbjergvej 64 vil være i overensstemmelse med Billund Kommunes Kommuneplan, og at det ikke vil ændre oplevelsen af landskabet væsentligt.

Egenkontrol, driftsforstyrrelser og uheld

Ansøger skriver flg. vedr. egenkontrol:

”Kontrol med gødningsmængder, gødningsanvendelse, antal dyr etc. udføres efter gældende lovkrav (gødningsregnskab og husdyrindberetning) og kontrolleres af Landbrugsstyrelsen. Anvendelse og udarbejdelse af mark-/gødningsplaner er et af hovedpunkterne i BAT-kravene. Det opfyldes til fulde. Det er et styringsredskab der sikrer, at afgrøderne gødes efter behov, at gødning tilføres markerne når vejret tillader det så næringsstofudledningen til det omgivende miljø minimeres.

Der føres logbog over flydelaget på gyllebeholderen

Der er konstant flydelag på gyllen, og efter omrøring/udkørsel kontrolleres det, at der er etableret flydelag senest efter 14 dage, forudsat der er gylle i tanken.

Der overvåges ved gyllepumpning.

Der udføres 10-årig beholderkontrol.”

Kommunens vurdering

Ansøgers beskrivelse ovenfor er allerede gældende ved forskellige bekendtgørelser, og er medvirkende til en egenkontrol på husdyrbruget. Der stilles ikke vilkår til gældende regler med direkte virkning, dog gøres opmærksom på at flydelag efter omrøring/udkørsel skal kontrolleres senest efter 7 dage, og at det skal noteres i logbog.

Ansøger oplyser følgende vedrørende forurenings- og genebegrænsende foranstaltninger:

”For at minimere risikoen for nedsvivning af stoffer til grundvandet samt beskyttelse af det omgivende miljø, er der redegjort for procedure for håndtering af gylle, kemikalier og olie ved uheld på husdyrbruget.

Redegørelse for mulige uheld:

Umiddelbare risici for uheld i forbindelse med driften, der kan medføre en øget forurening, vil være: brand, uheld med eller ved gyllebeholderne, herunder f.eks. beskadigelse af gyllebeholderne ved strejfen eller påkørsel, eller på anden måde ved lækage eller overløb, der vil medføre udsivning af gylle. Eller spild af kemi eller olie.

Minimering af risiko for uheld

Hvis der sker spild af olie under påfyldning, eller andet spild der ikke umiddelbart kan fjernes ved afgravning eller ved brug af sugemateriale (savsmuld eller grus), vil Alarmcentral (tlf. 112) blive kontaktet. Hvis der er mistanke om, at olie eventuelt kan sive ud af tanken, vil tanken blive tømt for olie. Såfremt det drejer sig om en mængde, som ejer ikke selv har mulighed for at fjerne, vil enten brandvæsenet eller en slamsuger, der må tage imod olieaffald, blive kontaktet, så tanken kan

blive tømt. Såfremt der er sket spild, der ikke kan fjernes, vil kommune og evt. Alarmcentralen (tlf. 112) blive kontaktet.

Kemikalier opbevares aflåst i en gammel fryser i maskinhuset.

Gyllebeholderne er underlagt 10-års kontrol, hvor en kontrollant kontrollerer beholderens tæthed og kabler over og under terræn. Derudover er gyllebeholderne placeret sådan, at den er under dagligt opsyn for eventuelle revner, rust på synlige kabler, gylleudsivninger og andet. Ved påkørsel eller strejfen af gyllebeholderne med maskiner eller andet vil eventuelle revner blive tilset med det samme og udbedret straks. Hvis revnen ikke kan udbedres ved egen hjælp, vil beholderproducenten blive kontaktet om assistance. Mindst en gang om året når der er mindst gylle i gyllebeholderen kontrolleres den udvendigt og indvendigt for eventuelle revner og skader, hvis der er skader vil beholderproducenten blive kontaktet om assistance.

Gylletankene tømmes med selvlæssende gyllevogne påmonteret sugekran.

Minimering af gene og forurening ved uheld

Hvis gyllebeholderen skulle springe, vil alarmcentralen på tlf.: 112 blive kontaktet øjeblikkeligt.

Ved driftsuheld, hvor der er sket, eller hvor der er fare for at ske en større forurening af omgivelserne, vil alarmcentralen straks blive kontaktet på tlf.: 112.

I tilfælde af lækage på gyllebeholderen vil der ikke ske en hurtig afstrømning, da terrænet omkring ejendommen er forholdsvist fladt. På ejendommen er der en minilæsser og traktor med frontlæsser der kan benyttes til inddæmning af gylle med halmballer eller jord.”

Kommunens vurdering

Husdyrbrugets anlæg ligger i et område, der i Danmarks Miljøportal og MiljøGis er udpeget som områder med særlige drikkevandsinteresser eller som indvindingsområder og indvindingsoplande.

For at sikre mod forurening fra oplag af kemikalier, samt oplag af olie (oplag ud over oplag reguleret af Olietankbekendtgørelsen⁷), stilles der vilkår om, at olier og kemikalier skal opbevares således, at væsker ikke kan ledes til jord, grundvand, overfladevand eller afløbssystemer, hvis der måtte ske udslip.

Der stilles desuden vilkår om, at tankning skal ske på et fast underlag og således, at spild ikke kan ledes til grundvand, overfladevand eller afløbssystemer, og at tankpistol ikke må kunne fastlåses i åben stilling, medmindre pistolen er udstyret med en automatisk stopfunktion, som afbryder pumpning, når tanken er fuld.

Der stilles vilkår om, at virksomheden skal alarmere alarmcentralen ved uheld, som medfører risiko for forurening af miljøet. I forhold til at forebygge forurening fra gyllehåndtering har kommunen vurderet, at Husdyrgødningsbekendtgørelsens

⁷ BEK nr. 1257 af 27/11/2019. Bekendtgørelse om indretning, etablering og drift af olietanke, rørsystemer og pipelines

regler generelt er tilstrækkelige til at sikre mod forurening fra gyllehåndtering. Der stilles derfor alene vilkår om opsyn ved pumpning af gylle.

Projektets påvirkninger af omgivelserne – naturmæssige forhold

Kommunen skal i henhold til § 34 i Husdyrgodkendelsesbekendtgørelsen ved godkendelse eller tilladelse vurdere, om den ansøgte etablering, udvidelse eller ændring af husdyrbruget kan indebære væsentlig virkning på miljøet, herunder i forhold til omgivelsernes sårbarhed og kvalitet, i forhold til navnlig:

- natur med dens bestande af vilde planter og dyr og deres levesteder, herunder områder, der er beskyttet mod tilstandsændringer eller fredet, udpeget som internationalt naturbeskyttelsesområde eller udpeget som særlig sårbart over for næringsstofpåvirkning.

I Husdyrgodkendelsesbekendtgørelsen er der fastlagt beskyttelsesniveauer for ammoniak, som skal anvendes ved vurdering af, om der er væsentlige miljøpåvirkninger af kategori 1-, 2-, og 3-natur:

- Kategori 1-natur: De ammoniakfølsomme naturtyper, jf. § 7 i Husdyrbrugloven, der fremgår af bilag 3, pkt. D i Husdyrgodkendelsesbekendtgørelsen, uanset størrelse, hvis de er beliggende inden for et Natura 2000-område og er omfattet af udpegningsgrundlaget og kortlagt samt heder og overdrev i øvrigt, som er beliggende inden for et Natura 2000-område og omfattet af § 3 i lov om naturbeskyttelse.
- Kategori 2-natur: De ammoniakfølsomme naturtyper, der er beliggende uden for Natura 2000-områder, jf. § 7 i Husdyrbrugloven, i form af
 - a) højmoser,
 - b) lobeliesøer,
 - c) heder, der i sig selv er større end 10 ha og omfattet af § 3 i lov om naturbeskyttelse, og
 - d) overdrev, der i sig selv er større end 2,5 ha og omfattet af § 3 i lov om naturbeskyttelse.
- Kategori 3-natur: De ammoniakfølsomme naturtyper, der ikke er omfattet af kategori 1-natur eller kategori 2-natur, og som er beliggende uden for Natura 2000-områder, i form af
 - a) heder, der er omfattet af § 3 i lov om naturbeskyttelse,
 - b) moser, der er omfattet af § 3 i lov om naturbeskyttelse,
 - c) overdrev, der er omfattet af § 3 i lov om naturbeskyttelse, og
 - d) ammoniakfølsomme skove.

I bekendtgørelsen er der for ovennævnte naturtyper fastlagt beskyttelsesniveauer for ammoniakdepositioner fra husdyrbrug. Af bekendtgørelsen fremgår, at kommunen i særlige tilfælde kan stille vilkår, som rækker udover beskyttelsesniveauet fastsat i bekendtgørelsen.

I henhold til § 7 og § 10 i Habitatbekendtgørelsen⁸ skal kommunens vurdering omfatte en konkret vurdering af påvirkningen af udpegede områder og arter.

Anlæggets nærhed til Kategori 1- og 2-natur

I henhold til § 7 i Husdyrbrugloven kan etablering, udvidelse og ændring af husdyranlæg eller gødningsopbevaringsanlæg på husdyrbrug ikke tillades indenfor eller i en afstand på mindre end 10 m til Kategori 1- og 2-natur.

Billund Kommune kan på baggrund af nationale datasæt i kortlægningen i Husdyrgodkendelse.dk konstatere, at de ansøgte udvidelser og ændringer overholder de krævede afstande.

Ammoniakdeposition fra anlægget på naturområdet

I ansøgningssystemet Husdyrgodkendelse.dk er der foretaget beregninger af anlæggets ammoniakemissioner, som viser, at projektet har en meremission på 236,8 kg N/år i forhold til nudrift, og 236,8 kg N/år i forhold til 8 års-driften. Den samlede emission efter etablering af produktionen bliver på 767,7 kg N/år.

I ansøgningssystemet er der foretaget beregninger af anlæggets ammoniakdeposition i en række naturtyper i et område omkring anlægget. Indhold og resultater af beregningerne er vist i tabel 5 nedenfor, hvor også oplysninger om naturtyperne er opført.

Naturpunkt, jf. bilag 3	Naturkategori	Naturtype	Afstand fra anlægget (m)	Merbelastning (Kg N/år)	Merbelastning 8 år (Kg N/år)	Totaldeposition (Kg N/år)	Rughed
-	Kategori 1-natur	Hede, Ringive kommuneplantage	1350	0	0	0	s
-	Kategori 2-natur	Overdrev	1725	0	0	0	Bn
1	3	§ 3 Mose	1100	0	0	0	Mk
2	3	§ 3 Mose, S	1200	0	0	0	S

Tabel 5. Ammoniakdepositionen i omliggende natur. Bn: Blandet natur med lav bevoksning, V: Vand, S: Skov, MK: Blandet natur med middel bevoksning.

Ruheden i oplandet mellem anlægget og naturpunkterne er fastlagt til "landbrug". Billund kommune vurderer, at de valgte er passende for de faktiske forhold.

Ammoniakpåvirkning af Kategori 1- og 2-natur

Kategori 1-natur er ammoniakfølsomme Natura 2000-naturtyper, jf. udpegningen i Husdyrgodkendelsesbekendtgørelsens bilag 3, punkt D. Afstanden fra Brunbjergvej 64 til nærmeste Kategori 1-punkt i internationalt naturbeskyttelsesområde, EF-habitatområde nr. 237, *Ringive Kommuneplantage* 1,3 km. Der er vurderet på ammoniakdeposition i næste afsnit.

⁸ BEK nr. 1595 af 06/12/2018 – Bekendtgørelse om udpegnings og administration af internationale naturbeskyttelsesområder samt beskyttelse af visse arter

Nærmeste Kategori 2-natur er et overdrev og ligger ca. 1,7 km fra nærmeste stal-danlæg på Brunbjergvej 64. Totaldepositionen af ammoniak fra husdyrbruget må i henhold til § 27 i Husdyrgodkendelsesbekendtgørelsen ikke overstige 1,0 kg N/år i Kategori 2-natur, hvilket overholdes, jf. beregningsresultaterne i ovenstående ta-bel 5.

På baggrund af en gennemgang af det ansøgte projekt og en sammenstilling med naturområder i nationale datasæt i kortlægningen i Husdyrgodkendelse.dk kan kommunen konstatere, at bekendtgørelsens generelle beskyttelsesniveauer ikke medfører, at der skal stilles særlige krav til ammoniakfordampningen.

I ovenstående afsnit "Stalde og produktioner" og "Gødningsproduktion og -opbe-
varing" har kommunen fastsat vilkår, som sikrer, at de i beregningerne forudsatte anlægsindretninger og driftsformer bringes i anvendelse på husdyrbruget.

Natur omfattet af Habitatbekendtgørelsens regler, herunder Kategori 1-natur
Afstanden fra Brunbjergvej 64 til nærmeste Kategori 1-punkt i internationalt natur-
beskyttelsesområde, EF-habitatområde nr. 237, *Ringive Kommuneplantage* er 1,3
km.

Området er næringsfattigt bestående af en klarvandet, sommerudtørrende sø med grundskudsplanter omgivet af sure mosearealer og tør hede i en større nåle-træsplantage. Områdets væsentligste værdier knytter sig til den sommerudtør-
rende sø, der blandt andre sjældne plantearter rummer en bestand af den rødli-
stede planteart Bruskbæger. Derudover findes i plantagen værdifulde arealer med
tør og våd hede.

Især næringsstofbelastningen fra luften udgør en trussel mod alle de registrerede
naturtyper i beskyttelsesområdet.

Der er foretaget depositionsregninger til Natura 2000, som viser en ikke målbar
deposition på arealet. Det ansøgte projekt vurderes, grundet afstanden og den
begrænsede emission fra ejendommen på totalt 767,7 kg N/år, ikke at få negativ
indvirkning på Natura 2000 området.

Det er på ovenstående baggrund Billund Kommunes vurdering, at tilladelse til det
aktuelt ansøgte projekt på Brunbjergvej 64, ikke vil medføre en væsentlig påvirk-
ning med ammoniak af disse, hverken i sig selv eller i sammenhæng med andre
projekter.

Påvirkning af Kategori 3-natur

Der er i Husdyrgodkendelse.dk beregnet merbelastning og totalbelastning til re-
præsentative punkter omfattet af kategori 3-natur og resultaterne er vist tabel 5,
mens arealernes placering fremgår af bilag 3.

Moser, heder og overdrev hører til Kategori 3-natur, for hvilke der i bekendtgørel-
sens bilag 3 er fastsat et beskyttelsesniveau på maks. 1,0 kg N/ha/år⁹ i merdepo-
sition. Naturpunkterne 1 og 2 repræsenterer hver deres § 3 registrerede natura-

⁹ Jf. bilag 3 til bekendtgørelsen gælder at kommunen for kategori 3-natur har mulighed for at tillade en
merdeposition, der er større end 1,0 kg N/ha/år.

real. Da merdepositionen på disse Kategori 3-arealer ikke overstiger 1 kg N/ha/år på er det kommunens vurdering, at der ikke vil kunne påvises en biologisk effekt på arealerne.

Der ligger en enkelt § 3 registreret sø indenfor 1.000 m af ejendommen. Søer er ikke omfattet af beskyttelsesniveauerne i bilag 3. Hovedparten af næringsstofftilførslen til søer og vandhuller stammer fra afstrømning fra tilstødende arealer. Billund Kommune har ingen gældende retningslinjer for ammoniakdeposition til søer, men forholder sig til, hvorvidt der er tale om søer, der burde behandles jf. reglerne i § 7 i Husdyrloven. Husdyrlovens § 7 omhandler ammoniakfølsomme søer, herunder kalkrige søer og vandhuller med kransnålalger samt brunvandede søer og vandhuller.

Kommunen vurderer, at søen ikke tilhører disse kategorier. Det er kommunens vurdering, at det ansøgte projekt ikke vil medføre en væsentlig negativ påvirkning af søerne ved deposition af luftbåren ammoniak.

Kommunens samlede vurdering

Bekendtgørelsens beskyttelsesniveau for ammoniakpåvirkningen er fastsat ud fra bedste videnskabelige viden, som sikrer, at der med overholdelse af dette beskyttelsesniveau ikke vil kunne påvises en biologisk ændring af naturområderne. Da udvidelsen overholder beskyttelsesniveauet for ammoniakdeposition på ammoniakfølsom natur beliggende nærmest ejendommen, er det kommunens vurdering, at beskyttelsesniveauerne, jf. §§ 26-29 i Husdyrgodkendelsesbekendtgørelsen, ligeledes er overholdt for øvrig natur i nærområdet.

Samlet set er det Billund Kommunes vurdering efter gennemgang af de repræsentative § 3 områder inden for 1.000 meter fra ejendommen, at der kan meddeles miljøtilladelse til det ansøgte projekt, uden at det i sig selv eller i sammenhæng med andre projekter vil medføre en væsentlig påvirkning af § 3 registreret natur med ammoniak.

På ovenstående baggrund, er det kommunens vurdering, at anlæggets ammoniakemission, herunder i forbindelse med andre planer og projekter, ikke vil give anledning til væsentlig påvirkning af de nævnte naturforhold. Kommunen finder således ikke, at der i den konkrete sag er særlige forhold, som kan begrunde en skærpelse af det generelle beskyttelsesniveau i forhold til ammoniakfordampningen.

Påvirkning af beskyttede arter (Bilag IV fredede, rødlistede og gullistede)

Arter der fremgår af Habitatdirektivets bilag IV, har i henhold til Habitatdirektivets artikel 12¹⁰ krav på streng beskyttelse, uanset om de forekommer inden for et af de udpegede habitatområder eller udenfor.

Bilag IV arter, der kan have levested ved husdyrbruget på Brunbjergvej 64, kunne være spidssnudet frø, løgfrø, stor vandsalamander, markfirben, vand-, syd- og langøret flagermus, samt birkemus. Derudover vil odderen sandsynligvis findes i

¹⁰ Habitatdirektivet fra 1992 (Rådets direktiv 92/43/EØF om bevaring af naturtyper samt vilde dyr og planter med senere ændringer)

tilknytning til flere af vandløbene i området. Flere af disse arter er ligeledes omfattet af artsfredninger eller optaget på rødlisten.

I Billund Kommune er spidssnudet frø almindeligt udbredt. Dertil kommer nogle områder med særlige paddeinteresser udpeget i forbindelse med Ribe Amts Naturkvalitetsplan. I en række vandhuller i disse områder er paddefaunaen særlig rig, og her findes spidssnudet frø, løgfrø og stor vandsalamander. Alle tre arter er på Habitatdirektivets bilag IV, og løgfrøen er desuden rødlistet.

Stor vandsalamander (*Triturus cristatus*)

Yngler og lever forår og sommer i næringsfattige vandhuller uden fisk og ænder. De voksne individer lever en stor del af året på land, i skove og haver. Arten kan være ret almindelig i vandhuller midt ude på dyrkede marker. Trusler mod stor vandsalamander og årsag til artens tilbagegang er, at vandhullerne forurenes gennem for mange næringsstoffer og derfor gror til, og at der udsættes fisk og ænder i vandhuller.

Udyrkede bræmmer omkring vandhuller kan være med til at sikre, at vandet ikke bliver næringsbelastet, men samtidig er det vigtigt, at beplantning omkring vandhullerne holdes nede, så lys og varme kan nå vandet.

Spidssnudet frø (*Rana arvalis*)

Findes overalt i Danmark, men er gået tilbage i antal. Den yngler i mange forskellige slags vandhuller og lever uden for yngletiden på fugtige steder tæt på vandhullerne. Udover at arten er opført på bilag IV, er arten fredet og med på gulliste 1997.

Spidssnudet frø er gået tilbage på grund af mangel på passende leve- og ynglesteder, da mange vandhuller er blevet fyldt op, groet til eller forurenet, og moser og enge er blevet afvandet. Vandhuller mister også status som egnede levesteder, når der udsættes fisk eller ænder.

Etablering af nye vandhuller samt vedligeholdelse af eksisterende ved at hindre tilgroning vil medvirke til at bevare og øge bestanden af spidssnudet frø.

Løgfrø (*Pelobates fuscus*)

Løgfrøen karakteriseres som sårbar, og den samlede bestand i Danmark er gået voldsomt tilbage. Der findes endnu væsentlige bestande i dele af Billund Kommune samt et par andre steder i det tidligere Ribe Amts område. Billund Kommune har derfor en særlig forpligtigelse til at sikre løgfrøens levesteder.

Løgfrøen yngler i vandhuller, men findes mest på dyrkede marker hvor den graver sig ned i dagtimerne og kommer frem for at jage om natten. Udover mangel på passende yngleområder er en af truslerne mod løgfrøen, at store landbrugsmaskiner dræber frøerne, når der høstes, pløjes og harves på de marker, hvor dyrene opholder sig. Løgfrøen klarer sig bedst i landskaber, hvor landbruget ikke er så intensivt, eller hvor områderne ikke dyrkes.

Løgfrøen er fredet og findes på Habitatdirektivets bilag IV. Arter der fremgår af direktivets bilag IV, har i henhold til Habitatdirektivets artikel 12 krav på streng

beskyttelse, uanset om de forekommer inden for et af de udpegede habitatområder eller udenfor.

Odder (*Lutra lutra*)

Odderen forekommer ved vandløb og søer i store dele af Jylland og er bl.a. registreret i Omme Å. Det er derfor nærliggende at tro, at odderen vil være gæst i de vandløb, der ligger nær ejendommen. De største trusler mod odderen er fysisk ødelæggelse og forstyrrelse af yngle- og rasteområder.

Birkemus (*Sicista betulina*)

Birkemus hører til blandt Danmarks mest sjældne pattedyrarter. Arten er fundet i det vestlige Limfjordsområde og i et bælte tværs over Sydjylland fra Esbjerg til Ribe i vest til Vejle og Kolding i øst. Birkemus lever i områder, hvor fugtige arealer såsom enge, vandløbs- og vældområder står i tæt forbindelse med tørre biotoper i form af heder, afgræssede, stejle skrænter, ekstensivt dyrkede marker eller skov. Følgende vurderes at kunne have betydelig skadelig indvirkning på arten: Dræning, opfyldning af vandhuller og væld m.v., samt ødelæggelse af diger, skrænter, overdrevsbakker m.v.

Kommunens vurdering

Der ligger flere § 3 registrerede søer og naturarealer indenfor 1.000 meter af anlægget. I afsnittet ovenfor er der vurderet på ammoniakpåvirkningen i søerne. Billund Kommune har ingen registreret fund af Bilag IV padder inden for 1000 meter af ejendommen.

Det ansøgte byggeri har ingen direkte fysisk indflydelse på § 3 søerne i området. En tilladelse til projektet vil heller ikke medføre fysisk påvirkning af nærliggende vandløb, ligesom driften af ejendommen ikke vurderes at medføre øget forstyrrelse af vandløb.

Der er registreret birkemus i Billund Kommune. Det ansøgte projekt medfører ikke direkte fysiske ændringer af mulige levesteder for birkemusen. Det er derfor Billund Kommunes vurdering, at det ansøgte projekt ikke vil have nogen væsentlig påvirkning på arten.

Tilladelse til landbruget på Brunbjergvej 64, 7200 Grindsted vurderes ikke at have nogen væsentlig påvirkning på de omtalte Bilag IV arter eller deres levesteder.

Ud over Bilag IV arterne nævnt i afsnittet har Billund Kommune ikke kendskab til øvrige beskyttede arter, der kunne tænkes at blive påvirket af en tilladelse til det ansøgte projekt.

Bedste tilgængelige teknik (BAT)

Når et husdyrbrug udleder mere end 750 kg N/år er det omfattet af kravet om BAT. Den beregnede ammoniakemission fra den ansøgte produktion er 768 kg N/år. BAT-niveauet er i it-skemaet beregnet til 768 kg N/år. BAT er dermed overholdt.

Ophør

Der stilles vilkår, som skal sikre, at der ved ophør af driften træffes de nødvendige foranstaltninger for at undgå forureningsfare, og at gødning, spildevand og affald skal bortskaffes efter gældende regler og vilkår.

Samlet vurdering

Billund Kommune vurderer, at der kan meddeles tilladelse til etablering og drift af husdyrbruget med de ansøgte udvidelser og ændringer, idet husdyrbruget under overholdelse af de fastsatte vilkår, ikke indebærer væsentlig indvirkning på miljøet.

Bilag

- Bilag 1. Husdyrbrugets lokalisering
- Bilag 2. Situationsplan og oversigt over produktionsareal
- Bilag 3. Natur inden for 1.000 m af ejendommen
- Bilag 4. Høringssvar fra Vejle Kommune

Bilag 1. Husdyrbrugets lokalisering

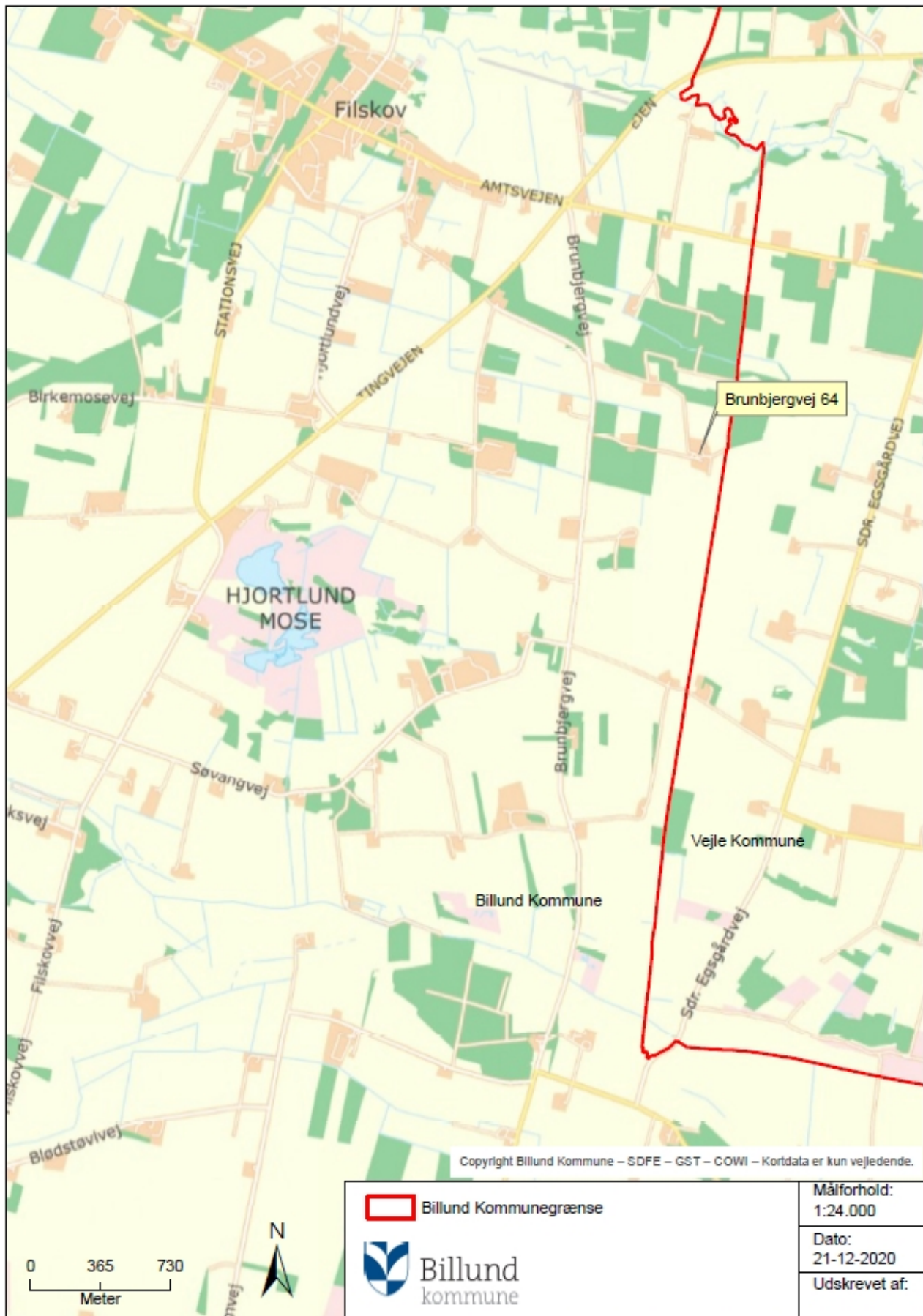

Bilag 2. Situationsplan og oversigt over produktionsarealer



På situationsplanen ses placering af følgende:

- Bygning 1. Beboelse
- Bygning 2. Stald
- Bygning 3. Maskinhus
- Bygning 4. Opbevaring maskiner
- Bygning 5. Diverse opbevaring
- Bygning 6. Diverse opbevaring
- Bygning 7. Gyllebeholder
- Bygning 8. Fortank
- Bygning 9. Betonplads

- A. Dieseltank
- B. Kemi
- C. Spildolie
- D. Dødedyr
- E. Markvandingsboring
- F. Boring til havevandning

Produktionsarealer



Bilag 3. Registreret natur omkring ejendommen

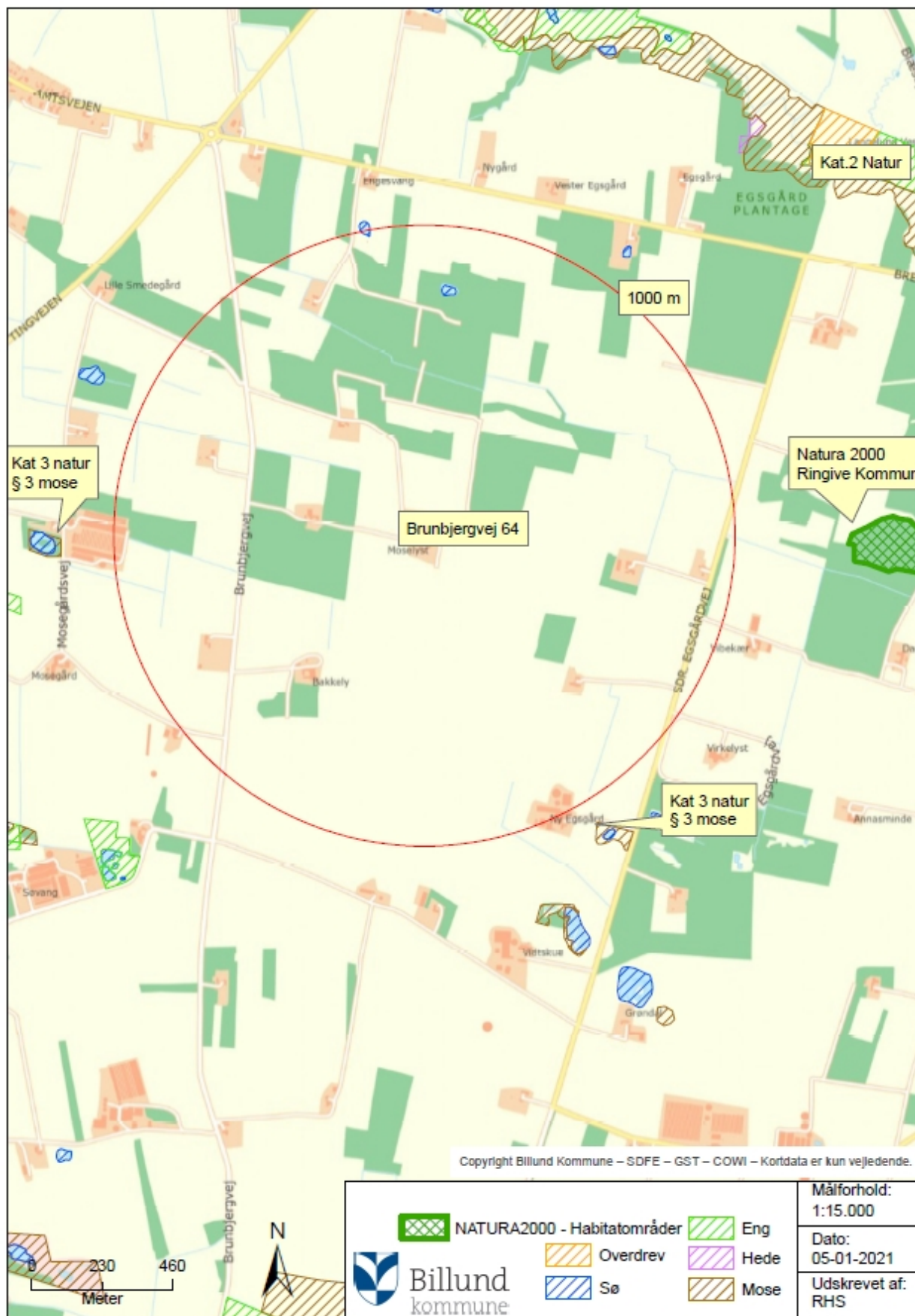

Bilag 4 Høringssvar fra Vejle Kommune

Billund Kommune
Jorden Rundt 1
7200 Grindsted

Høringssvar vedr. udvidelse af husdyrbruget på Brunbjergvej 64, 7200 Grindsted

Vejle Kommune har modtaget en henvendelse fra Billund Kommune, om udvidelse af et husdyrbrug tæt på kommunegrænsen til Vejle.

"Billund Kommune har modtaget en ansøgning om § 16 b tilladelse til ejendommen Brunbjergvej 64, 7200 Grindsted. Ejendommens driftsanlæg ligger ca. 100 meter fra kommunegrænsen til Vejle Kommune og ca. 1,3 km fra Ringive Kommuneplantage.

...høre om Vejle kommune har bemærkninger til ansøgningen eller ønsker øvrige forhold belyst ud over krav. som fremgår af husdyrbrugloven."

Det fremgår af materialet at udvidelsen af dyreholdet sker i eksisterende stalde, og at der ikke opføres andre nye bygninger eller anlæg.

Vurdering af mulige påvirkninger i Vejle Kommune:

Det skal nævnes at der langs kommunegrænsen er udpeget et område med værdifuldt kulturmiljø. Området påvirkes ikke med udvidelsen i eksisterende stalde.

Derudover ligger der fredskov langs kommunegrænsen. Området påvirkes ikke med udvidelsen i eksisterende stalde.

Nærmeste nabo i Vejle Kommune, uden landbrugspligt ligger mere end 860 m øst for Brunbjergvej 64. Der er mere 1000 m til nærmeste samlede bebyggelse og byzone. Der sker derfor ingen væsentlig påvirkning med lugt af ejendomme.

Det vurderes ikke at der sker påvirkning mht. støv og støj, da nærmeste nabo i Vejle Kommune ligger ca. 550 m øst for Brunbjergvej 64.

07-01-2021

Side 1 af 3

J. nr.:

09.17.00-G01-1-21

Kontaktperson:

Lau Lykkebak Larsen

Lokaltlf.: 76 81 24 38

Mobilnr.:

E-post:LALLA@vejle.dk

Her bor vi:

Kirketorvet 22, 7100 Vejle



Teknik & Miljø - Landbrug & Vand

Kirketorvet 22 - 7100 Vejle Tlf: 76 81 22 30

teknikogmiljo@vejle.dk - www.vejle.dk

Åbningstider: Mandag-onsdag kl. 9-15, torsdag kl. 9-17, fredag kl. 9-14

Telefonåbningstider: Mandag-onsdag kl. 8-15, torsdag kl. 8-17, fredag kl. 8-14

Der er beregnet på ammoniakpåvirkning af alle nærliggende naturområder (herunder ammoniakfølsom skov) i Vejle Kommune inden for 1000 m, samt til Habitatområdet Ringive Kommuneplantage. Ingen af naturområderne påvirkes da totalpåvirkningen er beregnet til 0,0 kg N/år for alle områder.

Vejle Kommune har ingen registreringer af levesteder for sjældne eller fredede arter inden for 1000 m af husdyrbruget.

Det er Vejle Kommunes samlede vurdering, at der med udvidelsen af husdyrbruget Brunbjergvej 64, 7200 Grindsted ikke vil ske en væsentlig påvirkning af natur, miljø, omgivelser eller naboer i Vejle Kommune.

Venlig hilsen

Lau Lykkebak Larsen
Biolog

Vejle Kommunes behandling af dine personoplysninger

Vejle Kommune er dataansvarlig for behandlingen af de data, som vi har modtaget om dig. Vi følger reglerne i Databeskyttelsesloven og Databeskyttelsesforordningen. Vores kontaktoplysninger fremgår af brevet.

Hvis du har spørgsmål til vores behandling af dine oplysninger, er du altid velkommen til at kontakte vores databeskyttelsesrådgiver **Bech-Bruun Advokatpartnerselskab**, CVR nr.38538071, Værkmestergade 2, 8000 Aarhus C. Du kan kontakte vores databeskyttelsesrådgiver på følgende måder:

Telefonnummer: 72273002

E-mail: dpo.vejle@bechbruun.com

Sikker beskedfunktion via <https://dpo.bechbruun.com/vejle>

Vi opfordrer til, at du bruger den sikre beskedfunktion, hvis din henvendelse indeholder følsomme eller fortrolige oplysninger.

Formålet med behandling af dine data

Formålet med anvendelse af dine personoplysninger og det anvendte lovgrundlag til sagsbehandlingen fremgår af brevet. Hvis vi videregiver dine data til andre databehandlere, fremgår det af brevet.

Opbevaring af dine personoplysninger

Vi opbevarer dine data, indtil opbevaringspligten udløber, hvilket afhænger af den lovgivning, der er anvendt i forbindelse med sagsbehandlingen. Vejle Kommune sletter dine oplysninger, når opbevaringspligten udløber, og et eventuelt arkiveringskrav er opfyldt.

Retten til at trække samtykke tilbage

I de tilfælde, hvor du har givet samtykke til behandling af dine personoplysninger, har du til enhver tid ret til at trække dit samtykke tilbage. Dette kan du gøre ved at kontakte os på de kontaktoplysninger, der fremgår af brevet. Hvis du vælger at trække dit samtykke tilbage, påvirker det ikke lovligheden af vores behandling af dine personoplysninger på baggrund af dit tidligere meddelte samtykke og op til tidspunktet for tilbagetrækningen. Hvis du tilbagetrækker dit samtykke, har det derfor først virkning fra dette tidspunkt.

Dine rettigheder

Du har efter Databeskyttelsesforordningen følgende rettigheder: Ret til at se oplysninger, ret til berigtigelse, ret til indsigelse. I særlige tilfælde har du ret til sletning eller begrænsning af behandling af dine data. Du kan læse mere om dine rettigheder i Datatilsynets vejledning om de registreredes rettigheder, som du finder på www.datatilsynet.dk. Hvis du vil gøre brug af dine rettigheder skal du kontakte vores databeskyttelsesrådgiver.

Klagemuligheder

Du har ret til at indgive en klage til Datatilsynet, hvis du er utilfreds med den måde, vi behandler dine personoplysninger på. Du finder Datatilsynets kontaktoplysninger på www.datatilsynet.dk