

Her er Børnenes Hovedstad



# Miljøtilladelse til kvæghold

**Ribe Landevej 83, 7250 Hejnsvig**

Marts 2024

Dato: 08-03-2024

**Teknik og Miljø**

Erhverv & Affald  
Jorden Rundt 1  
7200 Grindsted

Tlf. 7972 7200  
[www.billund.dk](http://www.billund.dk)

Sagsnr.:  
23/13811

Sagsbehandler:  
Mette Hammershøj

KS: PNI

Afdelingens telefon:  
Tlf.: 7972 7113  
Afdelingens mail:  
[Landbrug@billund.dk](mailto:Landbrug@billund.dk)

Har du brug for at sende fortrolige eller følsomme oplysninger til os, skal du gøre det med Digital Post. Du kan læse mere om Digital Post på: [billund.dk/borger/digital-post](http://billund.dk/borger/digital-post)



# Indhold

<b>INDLEDNING</b> .....	<b>3</b>
EJENDOMS- OG VIRKSOMHEDSOPLYSNINGER .....	3
TILLADELSE TIL HUSDYRHOLD PÅ RIBE LANDEVEJ 83 .....	4
AFGØRELSENS OMFANG OG FORUDSÆTNINGER .....	5
ØVRIGE FORHOLD .....	5
<b>IKKE-TEKNISK RESUMÉ</b> .....	<b>6</b>
<b>VILKÅR</b> .....	<b>9</b>
<b>TILLADELSENS UDNYTTELSE OG VARIGHED</b> .....	<b>13</b>
<b>OFFENTLIGGØRELSE MV.</b> .....	<b>13</b>
<b>KLAGEVEJLEDNING</b> .....	<b>14</b>
<b>MILJØTEKNISK BESKRIVELSE OG VURDERING</b> .....	<b>15</b>
INDLEDNING .....	15
BESKRIVELSE OG VURDERING AF DET ANSØGTE PROJEKT .....	15
<i>Husdyrbrugets beliggenhed</i> .....	15
<i>Stalde og produktioner</i> .....	16
<i>Gødningsproduktion og -opbevaring</i> .....	18
<i>BAT-betinget ammoniakemission fra anlægget</i> .....	19
<i>Foder</i> .....	19
<i>Affald</i> .....	20
<i>Spildevand / overfladevand</i> .....	20
PROJEKTETS PÅVIRKNINGER AF OMGIVELSERNE – LUGT, STØJ, MM. ....	20
<i>Lugt</i> .....	21
<i>Støj, støv, rystelser og transport</i> .....	23
<i>Fluer og skadedyr</i> .....	24
<i>Lys</i> .....	24
<i>Landskab og kulturmiljø</i> .....	25
<i>Egenkontrol, driftsforstyrrelser og uheld</i> .....	26
PROJEKTETS PÅVIRKNINGER AF OMGIVELSERNE – NATURMÆSSIGE FORHOLD .....	27
<i>Anlæggets nærhed til Kategori 1- og 2-natur</i> .....	28
<i>Ammoniakdeposition fra anlægget på naturområdet</i> .....	28
<i>Ammoniakpåvirkning af Kategori 1- og 2-natur</i> .....	29
<i>Natur omfattet af Habitatbekendtgørelsens regler, herunder Kategori 1-natur</i> .....	29
<i>Påvirkning af Kategori 3-natur</i> .....	30
<i>Påvirkning af Bilag IV-arter</i> .....	31
BEDSTE TILGÆNGELIGE TEKNIK (BAT) .....	31
OPHØR .....	32
<b>SAMLET VURDERING</b> .....	<b>32</b>
<b>BILAG</b> .....	<b>33</b>

# Indledning

Husdyrbruget på Ribe Landevej 83, 7250 Hejnsvig, er et landbrug med malkekvæg.

Der ansøges om en miljøtilladelse efter § 16 b til det eksisterende produktionsareal, samt om fleksibilitet i forhold til sammensætningen af besætningen. Der ansøges om en udvidelse af produktionsarealet med en kalvehytteplads. Herudover søges om lovliggørelse af afgrænsningsmure på eksisterende ensilageplads, samt om en udvidelse af ensilagepladsen og etablering af en opsamlingsbeholder til vand fra ensilagepladserne. Ansøgningen er indsendt via det digitale ansøgningssystem Husdyrgodkendelse.dk og er modtaget ved Billund Kommune den 12. december 2023.

Ammoniakemissionen fra det samlede husdyrbrug i den ansøgte drift er mindre end 3.500 kg NH<sub>3</sub>-N pr. år. Husdyrbruget er derfor ikke omfattet af godkendelsesbestemmelserne i Husdyrbruglovens<sup>1</sup> § 16 a, men af tilladelsesbestemmelserne i lovens § 16 b. Billund Kommune har derfor udarbejdet en tilladelse i henhold til § 16 b, stk. 1, i Husdyrbrugloven, idet lovens bestemmelser om tilladelse efter § 16 får virkning, når et husdyrbrug foretager en etablering, udvidelse eller ændring af produktionsarealet.

Tilladelsen fastlægger de vilkår, der skal gælde for Ribe Landevej 83, 7250 Hejnsvig i Billund Kommune. Vilkårene sikrer, at driften af husdyrbruget, herunder de ansøgte ændringer, kan ske uden at påvirke miljøet væsentligt.

Miljøet skal i denne sammenhæng forstås som omgivelserne i bred forstand, herunder befolkning, flora og fauna, vandmiljø, landskab og kulturhistorie samt resourceforbrug.

I forbindelse med udarbejdelsen af tilladelsen, har Billund Kommune lavet en miljøteknisk beskrivelse og vurdering af husdyrbruget. Vurderingen omfatter i overensstemmelse med § 39 i Husdyrgodkendelsesbekendtgørelsen<sup>2</sup> alle etableringer, udvidelser og ændringer af husdyrbruget, der er godkendt, tilladt eller afgjort efter anmeldelse inden for de seneste 8 år.

Den miljøtekniske beskrivelse og vurdering danner baggrund for afgørelsen om tilladelse, herunder de stillede vilkår. Den miljøtekniske beskrivelse og vurdering fremgår af det nedenstående.

## Ejendoms- og virksomhedsoplysninger

Afgørelsen vedrører landbruget på Ribe Landevej 83, 7250 Hejnsvig, ejendomsnr. 8036259, *matrikel nr. 15f, Hejnsvig By, Hejnsvig*. Bedriftens CVR-nr. er 30541669. Virksomheden KLELUND-INVEST ApS, Grindstedvej 46, 6682 Hovborg ejer og driver husdyrbruget.

---

<sup>1</sup> LBK nr. 520 af 01/05/2019. Lov om husdyrbrug og anvendelse af gødning m.v.

<sup>2</sup> BEK nr. 443 af 26/04/2023. Bekendtgørelse om godkendelse og tilladelse m.v. af husdyrbrug

### Høring af udkast til tilladelse

Dette udkast til tilladelse har, i overensstemmelse med Husdyrbruglovens § 56, stk. 1, været sendt i høring i 2 uger til den 4. marts 2024, hvor ansøger og øvrige parter i sagen havde mulighed for at komme med bemærkninger til projektet.

Udkastet blev sendt til ansøger:

Klelund-Invest ApS, Grindstedvej 46, 6682 Hovborg

Med kopi til:

Miljørådgiver Anne Katrine Thomsen, [akt@spiras.dk](mailto:akt@spiras.dk)

Naboer og andre beboere i området, som ligger inden for en beregnet lugt-konsekvenszone på 383 m (se nærmere herom i afsnittet om lugt):

Ejere og beboere på adresserne:

Ribe Landevej 81, 7250 Hejnsvig

Ribe Landevej 83, 7250 Hejnsvig

Ribe Landevej 84, 7250 Hejnsvig

Ribe Landevej 91, 7250 Hejnsvig

Der er ikke foretaget høring af ejere af øvrige nabomatrikler, idet afgørelsen vurderes at være af underordnet betydning for disse.

Efter endt partshøring vil evt. indkomne bidrag blive vurderet af Billund Kommune, inden der tages endelig stilling til meddelelse af tilladelsen.

Billund Kommune har ikke modtaget bemærkninger indenfor høringsperioden.

### **Tilladelse til husdyrhold på Ribe Landevej 83**

Produktionen, bygninger og anlæg på Ribe Landevej 83, er tidligere godkendt ved Billund Kommunes afgørelse af 22. december 2009 om miljøgodkendelse efter § 12 i den dagældende Husdyrlov.

Billund Kommune modtog den 12. december 2023 en ansøgning om tilladelse til opstaldning af Flexgruppe: *Alle kvæg* på sammenlagt 1.594 m<sup>2</sup> produktionsareal sengestald med spalter og på 166 m<sup>2</sup> produktionsareal med dybstrøelse i eksisterende stald, samt Malkekøer, kvier og stude på 461 m<sup>2</sup> dybstrøelse i eksisterende ungdyrstald. Herudover søges om etablering af en kalvehytteplads til opstaldning af Flexgruppe: *Alle kvæg* på 750 m<sup>2</sup> produktionsareal med dybstrøelse. I alt udvides dybstrøelsesarealet med 750 m<sup>2</sup> i forhold til nudriften.

Der søges desuden om lovliggørelse af afgrænsningsmure på eksisterende ensilageplads, samt om en udvidelse af ensilagepladsen og etablering af en opsamlingsbeholder til vand fra ensilagepladserne.

Med denne miljøtilladelse giver Billund Kommune tilladelse til det ansøgte. Tilladelsen meddeles efter § 16 b, stk. 1 i Husdyrbrugloven, idet Billund Kommune vurderer at:

- Der er truffet de nødvendige foranstaltninger til at forebygge og begrænse forureningen ved anvendelse af den bedste tilgængelige teknik,

- Husdyrbruget i øvrigt kan drives på stedet uden at påvirke omgivelserne på en måde, som er uforenelig med hensynet til omgivelserne, samt
- Anlæg og drift af husdyrbruget ikke medfører væsentlige virkninger på miljøet.

Der er nærmere redegjort for de vurderinger, der ligger til grund for afgørelsen, i nedenstående miljøtekniske beskrivelse og vurdering.

### **Afgørelsens omfang og forudsætninger**

Tilladelsen omfatter de ansøgte aktiviteter på Ribe Landevej 83, 7250 Hejnsvig. Ud over ansøgningen i Husdyrgodkendelse.dk har kommunen modtaget supplerende oplysninger om de faktiske forhold på ejendommen og det ansøgte projekt.

I det omfang andet ikke er nævnt i afgørelsen, er den meddelt på baggrund af de oplysninger, som kommunen har modtaget i forbindelse med sagen, hvorfor afgørelsen hviler herpå.

### **Øvrige forhold**

Afgørelsen omfatter alene forholdet til Husdyrbrugloven. Øvrige relevante godkendelser og tilladelser skal indhentes særskilt, herunder byggetilladelser, samt tilladelser iht. Spildevandsbekendtgørelsen<sup>3</sup>.

Husdyrbruget skal til enhver tid leve op til de gældende regler i love og bekendtgørelser, uanset at de nævnte krav og regler heri kan være en skærpelse af denne tilladelses vilkår.

Husdyrbruget må ikke udvides eller ændres bygnings- eller driftsmæssigt på en måde, der indebærer forøget forurening, før udvidelsen eller ændringen er godkendt eller tilladt i henhold til Husdyrbrugloven. Udvidelser og ændringer skal anmeldes til Billund Kommune, som skal have lejlighed til at vurdere, hvorvidt udvidelsen/ændringen kræver en ny godkendelse/tilladelse, eller om udvidelsen/ændringen kan ske indenfor rammerne af denne tilladelse.

---

<sup>3</sup> BEK. nr. 1393 af 21/06/2021. Bekendtgørelse om spildevandstilladelser m.v. efter miljøbeskyttelseslovens kapitel 3 og 4

# Ikke-teknisk resumé

## Indledning

Ejerne af Ribe Landevej 83, 7250 Hejnsvig, søger om tilladelse til det eksisterende produktionsareal, samt om fleksibilitet i forhold til sammensætningen af besætningen. Der ansøges om en udvidelse af produktionsarealet med en kalvehytteplads. Herudover søges om lovliggørelse af afgrænsningsmure på eksisterende ensilageplads, samt om en udvidelse af ensilagepladsen og etablering af en opsamlingsbeholder til vand fra ensilagepladserne.

Den ansøgte fremtidige indretning og drift af husdyrbruget skal efter den nugældende Husdyrbruglov baseres på størrelsen af staldarealerne. Der søges om miljøtilladelse til i alt 2.971 m<sup>2</sup> produktionsareal (staldarealet hvor dyrene opholder sig).

Billund Kommune har ud fra de oplyste miljøpåvirkninger foretaget en vurdering af, om påvirkningerne af miljø og omgivelser er acceptable i forhold til de krav, der normalt stilles i lovgivningen. Et resumé heraf kan ses nedenfor.

## Afstandsforhold

Husdyrbruget er placeret i landzone (se bilag 1). Den korteste afstand fra husdyrbrugets stalde til nærmeste nabobeboelse uden landbrugspligt (Ribe Landevej 84) er ca. 250 meter. Den korteste afstand fra husdyrbrugets stalde til nærmeste samlede bebyggelse (Vesterhede) er ca. 2,8 km, og nærmeste byzone er Hejnsvig, der ligger ca. 1,4 km nord for ejendommens stalde.

For nye husdyranlæg og gødnings- og ensilageopbevaringsanlæg eller ændringer i eksisterende anlæg, der medfører forøget forurening, er der i Husdyrbrugloven og Husdyrgødningsbekendtgørelsen<sup>4</sup> krav om minimumsafstande til en række forureningsfølsomme omgivelser.

De ansøgte produktionsarealer (stalde og gødningsopbevaringsanlæg) overholder afstandskravene til følsomme omgivelser.

## Anlæg, besætning og gødning

Husdyrbrugets indretning kan ses i bilag 2. Flydende husdyrgødning opbevares i gyllekanaler, fortanke og ejendommens to gyllebeholdere på hhv. 3.300 m<sup>3</sup> og 1.833 m<sup>3</sup>. Dybstrøelse køres direkte ud eller opbevares på forplads ved ensilage-siloer, eller i markstak efter gældende regler. Kalvemøg fra kalvehytter vil blive opbevaret på forplads ved ensilagesiloer.

Der søges om tilladelse til opstaldning af Flexgruppe: *Alle kvæg* på sammenlagt 1.594 m<sup>2</sup> produktionsareal sengestald med spalter og på 166 m<sup>2</sup> produktionsareal med dybstrøelse i eksisterende kostald, samt *Malkekøer, kvier og stude* på 461 m<sup>2</sup> produktionsareal med dybstrøelse i eksisterende ungdyrstald. Herudover søges om tilladelse til opstaldning af Flexgruppe: *Alle kvæg* på 750 m<sup>2</sup> produktionsareal med dybstrøelse på ny kalvehytteplads.

---

<sup>4</sup> BEK nr. 2243 af 29/11/2021. Bekendtgørelse om miljøregulering af dyrehold og om opbevaring af gødning

Flexgrupper giver mulighed for mere fleksibilitet i forholdet mellem antal og sammensætning af dyreholdet på ejendommen.

### **Lugt, støv, fluer, støj, rystelser og lys**

I ansøgningssystemet er det beregnet, at husdyrbruget kan overholde reglerne om lugtgenæafstand til nærmeste boliger, nærmeste samlede bebyggelse og nærmeste byzone.

I lovgivningen er der ikke opstillet geneniveauer for lugt overfor landbrugsejendomme, idet landbrugsejendomme som en integreret del af aktiviteterne i det åbne land ikke betragtes som lugtfølsomme.

Billund Kommune har vurderet, at udvidelserne ikke vil medføre væsentlige ændringer i husdyrbrugets frembringelse af lugt, støv, fluer eller støj, og at husdyrbruget på Ribe Landevej 83 vil kunne drives uden væsentlige påvirkninger i omgivelserne.

I denne tilladelse er der stillet vilkår med støjgrænser, og der er krav om, at virksomheden ikke må medføre væsentlige gener fra lugt, fluer, støv eller støj. I forhold til lys, er der stillet krav om, at husdyrbruget ikke må give anledning til gener i omgivelserne, som kommunen vurderer, er væsentlige.

### **Landskab m.v.**

Den ansøgte udvidelse af ensilagepladsen ligger inden for skovbyggelinje. Driftsbygninger, der er nødvendige for jordbrugs- og fiskerierhvervene, er undtaget fra bestemmelserne om, at der ikke må bebygges indenfor skovbyggelinjer, og det ansøgte vurderes derfor ikke at være i strid med beskyttelsen.

Desuden ligger ejendommen i et område, der i Billund Kommunes Kommuneplan 2021-33 er udpeget til Værdifuldt landbrugsområde og Større sammenhængende landskab. Ejendommen ligger ikke inden for fredninger eller øvrige beskyttelseslinjer. De ansøgte nye pladser etableres i tilknytning til eksisterende bygninger og vil ligge helt eller delvist skjult bag de eksisterende bygninger og læhegn. Det ansøgte vurderes ikke at være i strid med udpegningerne.

### **Natur**

Nærmeste Natura 2000-område er *Hedeområder ved Store Råbjerg*, som ligger ca. 5 km nordøst for ejendommen. Nærmeste naturareal, som er omfattet af lovens kategori 2, er et overdrev ca. 2,6 km sydvest for anlægget. I ansøgningen er husdyrbrugets ammoniakdeposition i begge områder beregnet til nul.

I et område omkring ejendommen ligger desuden nogle naturområder, som er omfattet af Naturbeskyttelseslovens § 3. Der er i ansøgningen foretaget beregning af, hvilken påvirkning fordampningen af ammoniak fra stalde og gødningsopbevaring medfører på natur. Beregningerne viser, at der ikke sker væsentlige påvirkninger.

Kommunen kan konstatere, at ammoniakpåvirkningerne i den omgivende natur overholder de generelle beskyttelsesniveauer, der er fastsat i reglerne, og det er

kommunens vurdering, at husdyrbruget ikke medfører, at der skal stilles særlige krav til ammoniakfordampningen.

**Samlet vurdering**

Billund Kommune vurderer, at der kan meddeles tilladelse til etablering og drift af husdyrbruget med de ansøgte udvidelser og ændringer, idet husdyrbruget under overholdelse af de fastsatte vilkår, ikke indebærer væsentlig indvirkning på miljøet.

Med venlig hilsen

Mette Hammershøj  
*Miljøsagsbehandler*



# Vilkår

Tilladelsen meddeles på nedenstående vilkår, som gælder for husdyrbrugets fremtidige anlæg og drift.

## Indretning og drift

1. Ejendommen skal indrettes og drives i overensstemmelse med den miljøtekniske beskrivelse og de fastsatte vilkår. Anlæg skal opføres som beskrevet i ansøgningsmaterialet og i den miljøtekniske beskrivelse.
2. Før etablering af nye anlæg skal der indhentes byggetilladelse iht. bygge-reglementet fra Billund Kommune
3. Vilkår vedr. drift skal være kendt af de ansatte, der er beskæftiget med den pågældende del af driften.
4. Ændring af ejerforhold eller ansvar for driften skal meddeles Billund Kom-mune senest 1 måned efter ændringen.

## Anlæg og produktion

5. Husdyrbruget skal indrettes med de stalde, staldsystemer og produktio-ner, der er anført i tilladelsens tabel 1 under ansøgt drift. (jf. afsnittet ”Stalde og produktioner”), som gengivet herunder for ansøgt drift. Nye an-læg skal placeres iht. situationsplanen i bilag 2.

Staldnavn (se bilag 2)	Bygnings- areal, m <sup>2</sup>	Dyre- og staldkategori	Produktions- areal, m <sup>2</sup>
<b>Ansøgt drift</b>			
Kostald	2.855	Flexgruppe: Alle kvæg; Sengestald med spalter (bagskyl eller ringkanal) Flexgruppe: Alle kvæg, Dybstrøelse	1.594 166
Ungdyrstald	612	Malkekøer, kvier og stude; Dybstrøelse	461
Kalvehytteplads NY	800	Flexgruppe: Alle kvæg, Dybstrøelse	750
<b>I alt</b>			<b>2.971</b>

## Gødningsopbevaring og -håndtering

6. Pumpning af gylle til og fra gyllebeholderne skal foregå under opsyn.

## Affald

7. Husdyrbrugets affald skal håndteres og opbevares sådan, at der ikke op-står uhygiejniske forhold eller sker forurening af luft, vand eller jord.
8. Farligt affald skal opbevares i tætte, lukkede beholdere, der er mærkede, så det tydeligt fremgår, hvad de indeholder. Beholderne skal opbevares under tag og være beskyttet mod vejrlig. Oplagspladsen skal have en tæt belægning og være indrettet således, at spild kan holdes inden for et af-grænset område uden mulighed for afløb til jord, grundvand, overflade-vand eller kloak. Området skal kunne rumme indholdet af den største be-holder, der opbevares.

## Spildevand /overfladevand

9. Overfladevand fra arealer, hvor der kan ske spild med forurenende foder eller gødning eller opstå anden forurening, må ikke afledes til dræn, vandløb eller nedsivning. Afledningen af ejendommens overfladevand må ikke udvides, inden kommunen har meddelt særskilt tilladelse hertil.

## Lugt

10. Husdyrbruget må ikke give anledning til lugtpåvirkning i omgivelserne, som tilsynsmyndigheden finder, er væsentlig. Der skal til stadighed oprettholdes en god staldhygiejne. Hele ejendommen og dens omgivelser skal renholdes således, at lugtfrembringelse begrænses mest muligt.
11. Hvis tilsynsmyndigheden finder, at ejendommen giver anledning til væsentlig lugtpåvirkning, skal ejendommen foranledige sagkyndig undersøgelse af husdyrproduktionens anlægs- og driftsmæssige kilder til lugtfrembringelse og i nødvendigt omfang iværksætte afhjælpende foranstaltninger. Senest 2 måneder efter, at tilsynsmyndigheden har fremsat krav om sagkyndig undersøgelse, skal myndigheden tilsendes den sagkyndiges redegørelse med anbefalede lugtreducerende tiltag, samt en tids- og handlingsplan for gennemførelse af afhjælpende foranstaltninger. Hvis undersøgelsen og redegørelsen efter tilsynsmyndighedens vurdering er dækkende for hele husdyrbruget, kan en ny undersøgelse tidligst kræves udført igen efter et år.

## Støj og vibrationer

12. Virksomheden skal planlægge flest mulige støjende aktiviteter afviklet i dagperioden og være særlig agtpågivende omkring støjfrembringelse i natperioden (kl. 22.00 – 07.00), herunder fra mobile støjkluder.
13. Husdyrbrugets bidrag til det ækvivalente, konstante, korrigerede støjniveau, ved omliggende beboelse og deres udendørs opholdsarealer, må maksimalt udgøre følgende værdier:

Dagtimer		Ved beboelse i det åbne land	Midlingstid
Mandag-fredag	kl. 07.00 - 18.00	55 dB (A)	8 timer
	kl. 18.00 - 22.00	45 dB (A)	1 time
Lørdag	kl. 07.00 - 14.00	55 dB (A)	7 timer
	kl. 14.00 - 22.00	45 dB (A)	4 timer
Søn - og helligdage	kl. 07.00 – 22.00	45 dB (A)	8 timer
Alle dage*	kl. 22.00 – 07.00	40 dB (A)	½ time

\*Støjens spidsværdi må om natten (kl. 22.00 - 07.00) ikke overstige 55 dB (A).

14. Husdyrbruget må ikke medføre påvirkninger i omgivelserne med lavfrekvent støj, infralyd eller vibrationer, som efter tilsynsmyndighedens vurdering er væsentlige.

### **Til - og frakørsel**

15. Virksomheden skal planlægge mest mulig transport afviklet i dagperioden.
16. Udstyr, der anvendes til transport og udkørsel af husdyrgødning, skal ved udkørsel til offentlig vej være tæt og renholdt i et omfang, så spild undgås.
17. Tilkørselsveje og arealer omkring bygningerne, siloerne og gyllebeholder m.m. skal holdes ryddelige og fri for affald, foderrester, gødning m.v.
18. Evt. spild skal fjernes efter arbejdets afslutning og/eller samme dag ved arbejdstids ophør.

### **Støv**

19. Husdyrbruget må ikke give anledning til støvpåvirkning i omgivelserne, som tilsynsmyndigheden finder, er væsentlig. I tørre perioder, hvor transport kan give gener ved beboelser, institutioner m.v., skal virksomheden i nødvendigt omfang tilrettelægge arbejdets udførelse med henblik på at begrænse støvpåvirkning fra transport, herunder om nødvendigt ved anvendelse af støvdæmpende foranstaltninger eller ved indstilling af transporterne under ugunstige vindforhold.

### **Skadedyrsbekæmpelse**

20. Der skal overalt på ejendommen foretages en effektiv fluebekæmpelse, i henhold til de veterinære bestemmelser.
21. Husdyrbruget må ikke give anledning til fluegener i omgivelserne, som tilsynsmyndigheden finder, er væsentlige. Hvis tilsynsmyndigheden finder, at virksomheden giver anledning til væsentlige fluegener, kan virksomheden påbydes at foranledige sagkyndig undersøgelse af husdyrbrugets anlægs- og driftsmæssige kilder til fluefrembringelse udført og i fornødent omfang iværksætte afhjælpende foranstaltninger. Senest 2 måneder efter at tilsynsmyndigheden har fremsat krav om en sagkyndig undersøgelse, skal der tilsendes en redegørelse fra den sagkyndige, samt en plan for gennemførelse af afhjælpende foranstaltninger. Hvis undersøgelsen og redegørelsen efter tilsynsmyndighedens vurdering er dækkende for hele husdyrbruget, kan en ny undersøgelse tidligst kræves udført igen efter et år.
22. Opbevaring af foder m.m. skal ske på en sådan måde, at der ikke opstår risiko for tilhold af skadedyr (rotter m.v.).

### **Lys**

23. Husdyrbruget må ikke give anledning til lyspåvirkning i omgivelserne, som tilsynsmyndigheden finder, er væsentlig.

### **Driftsforstyrrelser og uheld**

24. Husdyrbruget skal have en opdateret beredskabsplan, som skal opbevares centralt i ejendommens driftsbygninger. Beredskabsplanen skal rede-

gøre for, hvornår og hvordan der skal reageres ved uheld, som kan medføre konsekvenser for det eksterne miljø.

Beredskabsplanen skal som minimum indeholde:

- Procedurer, som beskriver relevante tiltag med henblik på at stoppe ulykken/uheldet og begrænse udbredelsen.
- Oplysninger om hvilke interne/eksterne personer og myndigheder, der skal alarmeres og hvordan.
- Kortbilag over bedriften med angivelse af miljøfarlige stoffer, afløbs- og drænsystemer og vandløb mm.
- En opgørelse over materiel der er tilgængeligt på bedriften, eller som kan skaffes med kort varsel, og som kan anvendes i forbindelse med afhjælpning, inddæmning og opsamling af spild/lækage, som kan medføre konsekvenser for det eksterne miljø.

Beredskabsplanen skal opdateres, inden de nye anlæg tages i brug, og der skal herefter til enhver tid forefindes en opdateret beredskabsplan på ejendommen. Beredskabsplanen skal forevises tilsynsmyndigheden på forlangende.

25. Olier og kemikalier skal opbevares således, at væsker ikke kan ledes til jord, grundvand, overfladevand eller afløbssystemer, hvis der måtte ske udslip.
26. Påfyldningspumper og slanger skal holdes i en sådan tilstand, at de ikke giver anledning til spild. Påfyldning af brændstof på traktorer og andre landbrugsmaskiner skal ske på en plads, der er indrettet på en sådan måde, at evt. spild ikke medfører risiko for forurening af jord, grundvand, overfladevand og afløbssystemer. Eventuelt spildt brændstof skal opsamles med det samme. Tankpistol må ikke kunne fastlåses i åben stilling under påfyldning, medmindre pistolen er udstyret med en automatisk stopfunktion, som afbryder pumpning, når tanken er fuld.
27. Ved uheld, som medfører risiko for forurening af miljøet, skal virksomheden straks foretage alarmering af alarmcentralen på telefonnr. 112, og afværgeforanstaltninger jf. beredskabsplanen skal iværksættes.

#### **Tilsyn og kontrol/Egenkontrol**

28. Hvis tilsynsmyndigheden modtager støjklager over husdyrbrugets drift og produktion, er husdyrbruget på tilsynsmyndighedens anmodning forpligtet til at føre følgende egenkontrol:

For egen regning skal husdyrbruget dokumentere, at de stillede støjkraav er overholdt. Dokumentation kan maksimalt kræves én gang pr. år, hvis støjgrænserne er overholdt. Målinger/beregninger skal udføres og rapporteres som "Miljømåling – ekstern støj" i henhold til gældende lovgivning, og skal udføres af et laboratorium eller en person, som er godkendt til dette af Miljøstyrelsen.

Som udgangspunkt accepteres en ubestemthed på de målte eller beregnede støjbelastninger på maksimalt  $\pm 3$  dB(A).

Resultaterne af målinger og beregninger skal være afrapporteret til tilsynsmyndigheden senest 3 måneder efter, at tilsynsmyndigheden har fremsat anmodning herom.

### Ophør

29. Ved ophør af bedriften skal stalde mv. tømmes og rengøres. Gødningsrester og spildevand skal bortskaffes efter gældende regler. Alt affald skal bortskaffes i overensstemmelse med ovenstående vilkår for affaldsbortskaffelse.

## Tilladelsens udnyttelse og varighed

I henhold til Husdyrbruglovens § 59 a bortfalder en godkendelse eller en tilladelse efter §§ 16 a eller 16 b, hvis den ikke er udnyttet, inden 6 år efter at godkendelsen eller tilladelsen er meddelt. Hvis en del af godkendelsen eller tilladelsen ikke er udnyttet, bortfalder godkendelsen eller tilladelsen for denne del. En godkendelse eller tilladelse anses iht. § 59 i Husdyrgodkendelsesbekendtgørelsen for udnyttet, når byggeriet faktisk er afsluttet. Hvis der ikke foreligger et byggeri, anses en godkendelse eller tilladelse for udnyttet, når det konstateres, at det, der er truffet afgørelse om, faktisk er gennemført.

Herefter gælder, at hvis en del af godkendelsen eller tilladelsen ikke har været udnyttet i 3 på hinanden følgende år, bortfalder den del af godkendelsen eller tilladelsen, der ikke har været udnyttet de seneste 3 år.

Tilsynsmyndigheden kan ved revurdering efter Husdyrbruglovens § 41 ændre vilkårene i en godkendelse eller tilladelse ved påbud, jf. lovens § 39. Vilkårene for godkendte eller tilladte forhold kan dog tidligst ændres, når der er forløbet 8 år efter, at de er blevet godkendt eller tilladt.

## Offentliggørelse mv.

Endelig afgørelse om miljøtilladelse og dispensationer annonceres den 8. marts 2024 på Billund Kommunes hjemmeside samt den 13. marts 2024 i Ugeavisen Billund-Grindsted.

Afgørelsen sendes til:

Klelund-Invest ApS, Ribe Landevej 83, 7250 Hejnsvig

Med kopi til:

Miljørådgiver Anne Katrine Thomsen, [akt@spiras.dk](mailto:akt@spiras.dk)

Øvrige:

Sundhedsstyrelsen, [syd@sst.dk](mailto:syd@sst.dk)

Danmarks Fiskeriforening, [mail@dkfisk.dk](mailto:mail@dkfisk.dk)

Ferskvandsfiskeriforeningen for Danmark, ved Niels Barslund, [nb@ferskvandsfiskeriforeningen.dk](mailto:nb@ferskvandsfiskeriforeningen.dk)

Arbejderbevægelsens Erhvervsråd, [ae@aeraadet.dk](mailto:ae@aeraadet.dk)  
Forbrugerrådet, [fbr@fbr.dk](mailto:fbr@fbr.dk)  
Danmarks Sportsfiskerforbund, [post@sportsfiskeren.dk](mailto:post@sportsfiskeren.dk), [herford@bbsyd.dk](mailto:herford@bbsyd.dk)  
Danmarks Naturfredningsforening, [dnbillund-sager@dn.dk](mailto:dnbillund-sager@dn.dk)  
Det Økologiske Råd, [husdyr@ecocouncil.dk](mailto:husdyr@ecocouncil.dk)  
Dansk Ornitologisk Forening (DOF) [natur@dof.dk](mailto:natur@dof.dk)  
DOF-lokalafdeling, [billund@dof.dk](mailto:billund@dof.dk)  
Foreningen Greenpeace Danmark, [info.dk@greenpeace.org](mailto:info.dk@greenpeace.org)

## Klagevejledning

Hvis du ønsker at klage over denne afgørelse, kan du klage til Miljø- og Fødevarerklagenævnet. Klageberettigede fremgår af § 84 – 88 i Husdyrbrugloven. Klagen skal være indgivet senest den 5. april 2024.

Du klager via Klageportalen, der ligger på [www.borger.dk](http://www.borger.dk) og [www.virk.dk](http://www.virk.dk). Vejledning om, hvordan man skal logge på og anvende Klageportalen, kan findes på [naevneneshus.dk/start-din-klage/miljoe-og-foedevareklagenaevnet/](http://naevneneshus.dk/start-din-klage/miljoe-og-foedevareklagenaevnet/), samt på [www.borger.dk](http://www.borger.dk) og [www.virk.dk](http://www.virk.dk). Klagen sendes gennem Klageportalen til kommunen. Når du klager som privatperson, skal du betale et gebyr på kr. 900, mens gebyret er 1.800 kr. for virksomheders og organisationers vedkommende. Du betaler gebyret med betalingskort i Klageportalen. En klage er indgivet, når den er tilgængelig for kommunen i Klageportalen (det vil sige, at du har godkendt og betalt gebyr/bestilt en faktura i Klageportalen).

Miljø- og Fødevarerklagenævnet skal som udgangspunkt afvise en klage, der kommer uden om Klageportalen. Hvis du ønsker at blive fritaget for at bruge Klageportalen, skal du sende en begrundet anmodning til kommunen. Kommunen videresender herefter anmodningen til Miljø- og Fødevarerklagenævnet, som træffer afgørelse om, hvorvidt din anmodning kan imødekommes.

En eventuel klage har som udgangspunkt ikke opsættende virkning, medmindre Miljø- og Fødevarerklagenævnet bestemmer andet. Udnyttelse af afgørelsen inden klagefristens udløb sker på egen risiko

Hvis afgørelsen ønskes indbragt for domstolene, skal søgsmål være anlagt inden 6 måneder, eller - hvis sagen påklages - inden 6 måneder efter, at endelig afgørelse foreligger.

# Miljøteknisk beskrivelse og vurdering

## Indledning

Denne miljøtekniske beskrivelse og vurdering af det ansøgte projekt danner baggrund for afgørelsen om tilladelse til husdyrbruget på Ribe Landevej 83, 7250 Hejnsvig.

Hensigten med den miljøtekniske beskrivelse og vurdering er at undersøge, om ansøgeren har truffet de nødvendige foranstaltninger til at forebygge og begrænse forureningen i forbindelse med det ansøgte projekt, samt om projektet kan medføre, at husdyrbruget påvirker omgivelserne på en måde, som er uforenelig med hensynet til omgivelserne.

Den miljøtekniske beskrivelse og vurdering beskriver og vurderer de miljøpåvirkninger af omgivelserne, som husdyrbruget inklusiv den ansøgte udvidelse giver anledning til. Miljø skal i denne sammenhæng forstås som omgivelserne i bred forstand, herunder befolkning, flora og fauna, vandmiljø, landskab og kulturhistorie samt ressourceforbrug.

Vurderingerne er foretaget med udgangspunkt i de beskyttelsesniveauer og retningslinjer, der er indeholdt i Husdyrbrugloven, Husdyrgodkendelsesbekendtgørelsen og Miljøstyrelsens digitale vejledning om tilladelse og miljøgodkendelse m.v. af husdyrbrug.

## Beskrivelse og vurdering af det ansøgte projekt

På vegne af husdyrbruget har miljørådgiver Anne Katrine Thomsen, Spiras, indsendt ansøgning om miljøtilladelse til husdyrholdet på Ribe Landevej 83, idet der ønskes tilladelse til det eksisterende produktionsareal og tilladelse til flexgrupper samt etablering af en kalvehytteplads og udvidelse af plansiloanlæg. Der er ansøgt om tilladelse efter Husdyrbruglovens § 16 b, stk. 1, via det it-baserede ansøgningssystem på [www.husdyrgodkendelse.dk](http://www.husdyrgodkendelse.dk), hvor den seneste version af ansøgningen er indsendt den 9. januar 2024 (skema 241242, version 2). Ansøgningmaterialet redegør for de samlede påvirkninger fra det fremtidige husdyrbrug efter gennemførelse af de ansøgte ændringer.

Denne miljøtekniske beskrivelse og vurdering er foretaget med baggrund i det senest indsendte ansøgningmateriale.

Der er redegjort nærmere for husdyrbrugets indretning og drift i de nedenstående afsnit. Der stilles vilkår om, at husdyrbruget skal indrettes og drives i overensstemmelse med de oplysninger, der ligger til grund for tilladelsen. Der stilles derudover vilkår om, at ændringer i ejerforhold skal meddeles til Billund Kommune.

## Husdyrbrugets beliggenhed

Husdyrbruget er placeret i landzone (se bilag 1). Den korteste afstand fra husdyrbrugets stalde til nærmeste nabobeboelse uden landbrugspligt (Ribe Landevej 84) er ca. 250 meter. Den korteste afstand fra husdyrbrugets stalde til nærmeste samlede bebyggelse (Vesterhede) er ca. 2,8 km, og nærmeste byzone er Hejnsvig, der ligger ca. 1,4 km nord for ejendommens stalde.

Etablering af husdyranlæg og gødnings- og ensilageopbevaringsanlæg på husdyrbrug og udvidelse og ændring heraf, der medfører forøget forurening, er i henhold til lovens § 6 ikke tilladt:

- 1) i et eksisterende eller ifølge kommuneplanens rammedel fremtidigt byzone- eller sommerhusområde,
- 2) i et område i landzone, der i lokalplan er udlagt til boligformål, blandet bolig- og erhvervsformål eller til offentlige formål med henblik på beboelse, institutioner, rekreative formål og lign.,
- 3) i en afstand mindre end 50 m fra de i nr. 1 og 2 nævnte områder eller
- 4) i en afstand mindre end 50 m fra en nabobeboelse.

Etablering af husdyranlæg og gødnings- og ensilageopbevaringsanlæg på husdyrbrug og udvidelse og ændring heraf, der medfører forøget forurening, er i henhold til lovens § 8 ikke tilladt inden for følgende afstande:

- 1) 25 m til vandforsyningsanlæg, der ikke er til almen vandforsyning.
- 2) 50 m til vandforsyningsanlæg til almen vandforsyning.
- 3) 15 m til vandløb (herunder dræn) og søer større end 100 m<sup>2</sup>.
- 4) 15 m til offentlig vej og privat fællesvej.
- 5) 25 m til levnedsmiddelvirksomhed.
- 6) 15 m til beboelse på samme ejendom.
- 7) 30 m til naboskel.

Ved etablering af gødningsopbevaringsanlæg til flydende husdyrgødning på husdyrbrug skal der desuden være mindst 100 m til åbne vandløb og til søer med et areal, der er større end 100 m<sup>2</sup>.

Eksisterende byggeri, der ikke ændrer anvendelse, er ikke omfattet af afstandskravene.

### **Kommunens vurdering**

Det er kommunens vurdering, at de ansøgte anlæg kan overholde afstandskravene i Husdyrbruglovens § 6 og § 8, og at anlæggenes placering ikke vil medføre nogen væsentlig øget risiko for gener eller forurening af omgivelserne.

Det er kommunens vurdering, at byggeriet opfylder kravet i Husdyrgodkendelsesbekendtgørelsens § 39, stk. 3 om, at det skal være erhvervsmæssigt nødvendigt for ejendommens drift som landbrugsejendom.

### **Stalde og produktioner**

Tilladelsen meddeles på baggrund af forureningspåvirkninger, som beregnes ud fra de ansøgte staldarealer og dyregrupper. Hensigten er, at virksomheden efterfølgende kan foretage en række ændringer indenfor de tilladte forureningsmæssige rammer, uden at dette kræver en ny tilladelse.

Der søges om tilladelse til opstaldning af Flexgruppe: *Alle kvæg* på sammenlagt 1.594 m<sup>2</sup> produktionsareal sengestald med spalter og på 166 m<sup>2</sup> produktionsareal med dybstrøelse i eksisterende kostald, samt *Malkekøer, kvier og stude* på 461 m<sup>2</sup> produktionsareal med dybstrøelse i eksisterende ungdyrstald. Herudover søges om tilladelse til opstaldning af Flexgruppe: *Alle kvæg* på 750 m<sup>2</sup> produktionsareal med dybstrøelse på ny kalvehytteplads.



En flexgruppe er en kombination af flere specifikke dyretyper og staldsystemer, som kan vælges, hvis man som ansøger ønsker fleksibilitet i sin godkendelse eller tilladelse til at kunne skifte mellem forskellige dyretyper uden at skulle forny sin godkendelse/tilladelse. Når der ansøges om flexgruppe, bliver påvirkninger beregnet efter "worst case", dvs. i beregning af emissioner af ammoniak og lugt vil der blive beregnet med faktorerne fra den af de specifikke dyretyper og staldsystemer, der indgår i gruppen, som har den højeste emission.

Husdyrbrugets fremtidige indretning er vist i bilag 2. Nedenfor fremgår stalde og dyrehold, som disse er oplyst i ansøgt drift, nudrift og 8-års drift i det digitale ansøgningsystem Husdyrgodkendelse.dk.

Staldnavn (se bilag 2)	Bygnings- areal, m <sup>2</sup>	Dyre- og staldkategori	Produktions- areal, m <sup>2</sup>
<b>Ansøgt drift</b>			
Kostald	2.855	Flexgruppe: Alle kvæg; Sengestald med spalter (bagskyl eller ringkanal) Flexgruppe: Alle kvæg, Dybstrøelse	1.594 166
Ungdyrstald	612	Malkekøer, kvier og stude; Dybstrøelse	461
Kalvehytteplads NY	800	Flexgruppe: Alle kvæg, Dybstrøelse	750
<b>I alt</b>			<b>2.971</b>
<b>Nudrift</b>			
Kostald	2.855	Malkekøer, kvier og stude; Sengestald med spalter (kanal, bagskyl eller ringkanal) Malkekøer, kvier og stude; Dybstrøelse	1.594 166
Ungdyrstald	612	Malkekøer, kvier og stude; Dybstrøelse	461
<b>I alt</b>			<b>2.221</b>
<b>8 års drift</b>			
Kostald	2.855	Malkekøer, kvier og stude; Sengestald med spalter (kanal, bagskyl eller ringkanal) Malkekøer, kvier og stude; Dybstrøelse	1.594 166
Ungdyrstald	612	Malkekøer, kvier og stude; Dybstrøelse	461
Kalvestald	458	Kalve (under 6 mdr.); Dybstrøelse	190
<b>I alt</b>			<b>2.411</b>

Tabel 1: Stalde og produktioner

Produktionsareal er i Husdyrgodkendelsesbekendtgørelsen defineret til alene at omfatte det areal, hvorpå dyrene kan opholde sig og har mulighed for gødningsafsætning, det vil sige areal, hvor dyrene kan stå, gå, ligge m.v., i fast placerede husdyranlæg, herunder stalde og andre bygninger, indretninger m.v. med fast bund eller lignende.

Servicerum, gangarealer m.v., og stiadskillelser, arealer med nakkebomme, foderautomater, krybber, foderborde m.v., hvor dyrene ikke kan opholde sig og/eller ikke har mulighed for gødningsafsætning, medregnes sædvanligvis ikke.

Produktionsarealet er i denne ansøgning opgjort ved en opmåling i staldene foretaget af ansøger og ansøgers Miljørådgiver.

### **Kommunens vurdering**

Det er kommunens vurdering, at ansøgers opgørelser af produktionsarealerne er udført korrekt.

Indretning og drift af staldanlæg skal ske iht. Husdyrgødningsbekendtgørelsens regler. Bekendtgørelsens indretnings- og driftskrav har direkte regulerende virkning overfor husdyrbruget, hvorfor kravene ikke skal optages som vilkår i tilladelser.

Der fastsættes vilkår, som tillader de ansøgte stalde og staldsystemer, som disse er vist i ansøgt drift i tabel 1.

### **Gødningsproduktion og -opbevaring**

Der produceres dybstrøelse og gylle på bedriften. Opbevaringsanlæg fremgår af tabel 2.

Opbevaringsanlæg	Rumfang m <sup>3</sup>
Gyllebeholder 1	1.833
Gyllebeholder 2	3.300
Gyllekanaler	1.800
Lejet kapacitet på ejendom i Brørup	1.000
<b>I alt</b>	<b>7.933</b>

Tabel 1. Opbevaringsanlæg til husdyrgødning

Kilde	Års- mængde m <sup>3</sup>	9 mdr. krav m <sup>3</sup>
260 køer produceret gylle inklusive vaskevand (normtal 2022)	7.306	5.480
2.800 m <sup>2</sup> eksisterende ensilageplads opsamlet vand (årsnedbør 940 mm)	2.632	1.974
<b>I alt</b>	<b>8.058</b>	<b>7.454</b>

Tabel 3. Mængder til opbevaring fra eksisterende husdyranlæg

Det fremgår af tabel 2 og 3, at der er tilstrækkelig opbevaringskapacitet på ejendommen, før etablering af ny kalvehytteplads og udvidelse af ensilagepladsen.

Den ansøgte ændring med en opsamlingsbeholder til vand fra ensilageplads, med henblik på udsprinkling af vand fra ensilageplads, vil reducere tilledningen til gyllebeholderne. Ansøger er indstillet på at skulle indsende en ny kapacitetsberegning i forbindelse med etablering af kalvehytteplads og/eller udvidelse af ensilageplads, når det bliver aktuelt.

Dybstrøelse køres direkte ud eller opbevares på forplads ved ensilagesiloer, eller i markstak efter gældende regler. Kalvemøg fra kalvehytter vil blive opbevaret på forplads ved ensilagesiloer.

På nuværende tidspunkt er der tilstrækkelig kapacitet til opbevaring af husdyrgødning fra ejendommen. Der vil til enhver tid være opbevaringskapacitet til 9 måneder for flydende husdyrgødning, jf. § 10 i Husdyrgødningsbekendtgørelsen.

### ***Kommunens vurdering***

Der er i IT-ansøgningen beregnet på emission fra gødningslagre.

Indretning og drift af gyllebeholdere reguleres via generelle regler i Husdyrgødningsbekendtgørelsen. Kommunen finder den generelle regulering tilstrækkelig, og der vurderes ikke at være behov for yderligere regulering via vilkår i denne miljøtilladelse.

### **BAT-betinget ammoniakemission fra anlægget**

Ved godkendelse og tilladelse til etablering, udvidelse eller ændring af husdyrbrug med en ammoniakemission på mere end 750 kg NH<sub>3</sub>-N pr. år skal ammoniakemissionen fra husdyrbruget (stald og lager), i henhold til § 25 i Husdyrgodkendelsesbekendtgørelsen, reduceres til et niveau svarende til emissionen ved anvendelse af den bedste tilgængelige teknik (BAT).

I Husdyrgodkendelse.dk er der foretaget beregninger af det BAT-betingede maksimale emissionsniveau, som viser at stalde og gødningsoplag på Ribe Landevej 83 maksimalt må være på 3.494 kg NH<sub>3</sub>-N/år. Det er desuden beregnet, at den faktiske emission fra husdyrbruget er på 3.494 kg NH<sub>3</sub>-N/år. BAT er dermed overholdt.

### ***Kommunens vurdering***

Det er i Husdyrgodkendelse.dk beregnet, at den ansøgte produktion på Ribe Landevej 83 overholder vejledende BAT krav. Kommunen stiller vilkår, der fastholder forudsætningerne for beregningerne.

De øvrige forhold omkring indretning og drift, som har betydning for husdyrbrugets ammoniakemissioner, er vurderet og vilkårsreguleret i ovenstående afsnit "Stalde og produktion" og "Gødningsproduktion og -opbevaring".

### **Foder**

Ansøger oplyser flg.:

Der søges om etablering af 3 afgrænsningsmure på eksisterende ensilageplads på 2.800 m<sup>2</sup> for bedre udnyttelse af pladsen. De 3 mure er etableret, så der er derved tale om en lovliggørelse.

Der søges også om mulighed for udvidelse af ensilagepladsen, hvilket ikke er aktuelt lige nu, men forventes at blive aktuelt indenfor de 6 år, der er til at udnytte miljøtilladelsen. Desuden ønskes der en opsamlingsbeholder for vand fra ensilageplads. Ensilagepladsen søges udvidet med cirka 1.700 m<sup>2</sup>, og opsamlingsbeholderen søges etableret med en størrelse på 99 m<sup>3</sup>. Placering af anlæggene fremgår af bilag 2.

### ***Kommunens vurdering***

Indretning og drift af ensilagepladser er omfattet af reglerne i Husdyrgødningsbekendtgørelsen. Idet det forudsættes, at etablering, indretning og drift af ensilagepladserne sker som oplyst og i overensstemmelse med reglerne i Husdyrgødningsbekendtgørelsen, finder kommunen ikke anledning til at fastlægge videre regulering ved vilkår i denne afgørelse.

## Affald

Ansøger oplyser følgende vedr. reststoffer og affald:

Type	Opbevaring	Bortskaffelse
Døde dyr	Overdækket på fast plads ved siden af gyllebeholder	Afhentes af DAKA
Landbrugsplast	I et hjørne af foderladen eller i erhvervscontainer	Brians renovation
Spildolie	Ny olie samt spildolie opbevares på betongulv i maskinhus	Spildolie afleveres til leverandør i forbindelse med levering af ny olie
Medicinrester/kanyler	-	Medtages af dyrlægen
Metalskrot	Container ved maskinhus	Afhentes af skrothandler
Restaffald	Forekommer i meget begrænset mængde som lægges i container ved stuehus	Kommunal ordning

Tabel 4. Ejendommens affaldsfraktioner

### Kommunens vurdering

Det er kommunens vurdering, at den beskrevne affaldshåndtering er tilstrækkelig. Der stilles et generelt vilkår vedrørende opbevaring af farligt affald, og om at husdyrbrugets affald skal håndteres og opbevares sådan, at der ikke opstår uhygiejniske forhold eller sker forurening af luft, vand eller jord.

Håndtering af døde dyr er reguleret direkte ved en særskilt bekendtgørelse.

### Spildevand / overfladevand

Om håndtering af spildevand og overfladevand oplyser ansøger:

Tagvand ledes ud på jorden, til faskiner for nedsivning, eller for en del af de ældre bygninger til grøft ved vejen.

Vand fra ensilageplads afledes til gyllebeholder. Ansøger ønsker at etablere en opsamlingsbeholder til vand fra ensilageplads, for muligheden for udsprinkling efter gældende regler. Der er søgt om en beholder på 99 m<sup>3</sup>. Hvis vejrliget forhindrer udsprinkling vil vandet fra ensilagesaftebeholderen pumpes til gyllebeholder. Ved etablering af kalvehytteplads vil der blive etableret afledning til gyllebeholder. Der forekommer ikke andre befæstede arealer med afløb.

### Kommunens vurdering

Indretning og drift af ensilagepladser er omfattet af reglerne i Husdyrgødningsbekendtgørelsen. Idet det forudsættes, at etablering, indretning og drift af ensilagepladserne sker som oplyst og i overensstemmelse med reglerne i Husdyrgødningsbekendtgørelsen, finder kommunen ikke anledning til at fastlægge videre regulering ved vilkår i denne afgørelse.

### Projektets påvirkninger af omgivelserne – lugt, støj, mm.

Enhver husdyrproduktion giver anledning til lugt inden for de nærmeste omgivelser. Hvor stort et område der påvirkes af lugt, afhænger af hvor mange dyr, der er på ejendommen, og hvilken art, der er tale om. Desuden spiller vindretning, terren- og beplantningsforhold ind.

Husdyrproduktion kan herudover medføre støj, samt gener med fluer og andre skadedyr.

Kommunen skal i henhold til § 39 i Husdyrgodkendelsesbekendtgørelsen ved godkendelse eller tilladelse vurdere, om den ansøgte etablering, udvidelse eller ændring af husdyrbruget kan indebære væsentlig virkning på miljøet, herunder i forhold til omgivelsernes sårbarhed og kvalitet, i forhold til navnlig:

- landskabelige værdier,
- jord, grundvand og overfladevand og
- lugt-, støj-, rystelses-, støv-, flue-, transport- og lysgener, uhygiejniske forhold, affaldsproduktion m.v.

Derudover skal kommunen vurdere påvirkningerne på natur med dens bestande af vilde planter og dyr og deres levesteder, herunder områder, der er beskyttet mod tilstandsændringer eller fredet, udpeget som internationalt naturbeskyttelsesområde eller udpeget som særligt sårbart over for næringsstofpåvirkning. Disse forhold behandles nedenfor i afsnittet om projektets påvirkninger af omgivelserne for så vidt angår de naturmæssige forhold.

## Lugt

Lugt stammer primært fra stalde. Desuden kan lugt forekomme i forbindelse med opbevaring af ensilage og gødning samt udbringning af husdyrgødning.

I henhold til § 31 i Husdyrgodkendelsesbekendtgørelsen skal følgende geneniveauer for lugt overholdes ved etablering, udvidelse eller ændring af husdyrbrug:

Kategori	Beskrivelse	Geneniveau*
A: Byzone	I et eksisterende eller ifølge kommuneplanens rammedel fremtidigt byzone- eller sommerhusområde	5 OU <sub>E</sub> /m <sup>3</sup> og 1 LE/m <sup>3</sup>
B: Samlet bebyggelse	I et område i landzone, der i lokalplan er udlagt til boligformål, blandet bolig- og erhvervsformål eller til offentlige formål med henblik på beboelse, institutioner, rekreative formål og lign. Ved beboelsesbygninger på ejendomme uden landbrugspligt, som ikke ejes af den ansvarlige for driften, hvor der inden for en afstand af 200 m ligger flere end 6 beboelsesbygninger på hver sin ejendom uden landbrugspligt, som ikke ejes af den ansvarlige for driften (samlet bebyggelse)	7 OU <sub>E</sub> /m <sup>3</sup> og 3 LE/M <sup>3</sup>
C. Enkeltbolig uden landbrugspligt	Ved beboelsesbygninger på ejendomme uden landbrugspligt, der ikke ejes af den ansvarlige for driften.	15 OU <sub>E</sub> /m <sup>3</sup> og 10 LE/m <sup>3</sup>

Tabel 5. Lugtgrænser jf. Husdyrgodkendelsesbekendtgørelsens § 31

\*De anførte geneniveauer udtrykker, at der accepteres en større lugtpåvirkning ved enkeltboliger i det åbne land, end i byzone og samlet bebyggelse.

I lovgivningen er der ikke opstillet geneniveauer for lugt overfor landbrugsejendomme, idet landbrugsejendomme som en integreret del af aktiviteterne i det åbne land ikke betragtes som lugtfølsomme.

Lugtgener fra staldanlæg vurderes på grundlag af beregninger i ansøgningssystemet [www.husdyrgodkendelse.dk](http://www.husdyrgodkendelse.dk), hhv. ny beregningsmodel for lugt og "Vejledende retningslinjer for vurdering af lugt og begrænsning af gener fra stalde", ud-

givet af Foreningen af Miljømedarbejdere i Kommunerne, maj 2002. Vurderingen tager udgangspunkt i den længste geneafstand beregnet efter de to modeller.

Geneafstanden for lugt beskriver den afstand fra stalden, hvor der kan forekomme så meget staldlugt, at det karakteriseres som "væsentlige lugtgener". Geneafstanden fastsættes under hensyntagen til forskellige områders følsomhed overfor lugt, jf. ovenstående tabel 5.

Resultatet af lugtberegningerne for Ribe Landevej 83 ved de følsomme områdetyper fremgår af nedenstående tabel 6.

Områdetype	Beregnet geneafstand	Vægtet gennemsnitsafstand*
A: Byzone, Hejnsvig	339 m	1.427 m
B: Samlet bebyggelse, Egebjerg Ldv. 100	225 m	2.871 m
C: Enkeltbolig uden landbrugspligt, Ribe Landevej 84	99 m	318 m

Tabel 6. Resultater af lugtberegninger

\*Afstand fra lugtcentrum af staldbygningerne.

Beregningerne i forhold til enkeltbolig er udført via FMK-modellen, mens de i forhold til byzone og samlet bebyggelse er udført via den nye model.

### **Kommunens vurdering**

Beregningerne viser, at geneafstanden til byzone, samlet bebyggelse og enkeltboliger er overholdt. Lugt vil kunne registreres udenfor geneafstanden, men i en grad så man normalt ikke vil karakterisere det som generende.

Som grundlag for beregningerne er det anført, at der ikke er andre husdyrbrug med en ammoniakemission på mere end 750 kg NH<sub>3</sub>-N pr. år indenfor en afstand af 100 meter fra enkeltboliger uden landbrugspligt eller indenfor en afstand af 300 meter fra samlet bebyggelse og byzone. Det er kommunens vurdering, at dette er korrekt.

Ud over geneafstanden, anvendes i lovgivningens regi begrebet lugtkonsekvensområde, som breder sig ud over et større område omkring husdyrbruget end geneafstanden. Lugtkonsekvensområdet er et beregningsmæssigt område omkring centrum for husdyrbrugets produktionsanlæg, om hvilken Natur- og Miljøklagenævnet i flere afgørelser anfører, at det erfaringsmæssigt har vist sig, at lugt i det væsentlige kan observeres. Natur- og Miljøklagenævnet har på den baggrund vurderet, at beboelse indenfor lugtkonsekvensområdet skal betragtes som omfattede af lovens høringsregler, selvom sådan beboelse eventuelt ligger udenfor geneafstanden. Lugtkonsekvensområdet er for det ansøgte husdyrbrug beregnet til 383 meter.

Der fastsættes vilkår om, at husdyrbruget ikke må give anledning til lugtpåvirkninger, som miljømyndigheden finder, er væsentlige. Samtidig stilles der vilkår om, at kommunen kan kræve en redegørelse, hvis det skønnes, at husdyrbruget giver anledning til væsentlige lugtgener.

## Støj, støv, rystelser og transport

Ansøger oplyser flg. vedr. støj, støv og rystelser:

Støjkilde	Placering	Bemærkninger
Kompressor	Indendørs i Ungdyrstald/maskinhus	Kun tændt efter behov, normalt indenfor normal arbejdstid kl. 8-16.
Kompressor til mælkekøling		Fra malkning til afhentning af mælk
Vakuumpumpe til malkeanlæg	Lukket rum i stalden	Under malkning. Der malkes 2 gange daglig. Ny støjsvag vakuumpumpe
Udfodring	I stalden	En gang daglig cirka kl. 6-7
Foderblanding	Ved foderlade/ensilageplads	En gang daglig- cirka en time
Gyllepumpning	Fortank	En gang pr. uge – på hverdage indenfor normal arbejdstid

Med ejendommens beliggenhed langt til naboer/støjfølsomme områder forventes den daglige drift ikke at give væsentlige støjgener.

Virksomhedens bidrag til trafikstøjen i området vurderes at være begrænset i forhold til den samlede trafikbelastning og ændres ikke væsentligt som følge af ansøgningen.

Driften, herunder håndtering af foder og halm, forventes ikke at medføre væsentlige støvgener. Der forventes ikke at opstå støvgener uden for ejendommens eget areal.

Ansøger oplyser flg. vedr. transporter:

Der er 2 tilkørsler til ejendommen. Den ene tilkørsel benyttes hovedsagelig til boligen. Den anden hovedsagelig til driften.

Antallet af transporter afhænger af dyreholdets størrelse og sammensætning.

Arealbaserede godkendelser/tilladelser rummer fleksibilitet i dyreholdets størrelse og sammensætning, hvorfor det er svært at vurdere antallet af transporter.

Transporterne sker typisk i dagtimerne fra ca. kl. 7.00 til kl. 17.00. I forbindelse med ændring af besætningen kan der være et øget transportbehov til og fra ejendommen, men antallet øges ikke proportionalt med udvidelsen. Der vil i mange tilfælde medtages større mængder pr. kørsel.

### **Kommunens vurdering**

I Miljøstyrelsens vejledning nr. 5/1984 om "ekstern støj fra virksomheder" anføres ingen grænseværdier for støjbelastningen fra virksomheder ved boliger i det åbne land. Dog anføres, at man som udgangspunkt ved fastsættelse af støjgrænser ved nærmeste boliger bør anvende de grænseværdier, der gælder for områder med blandet bolig- og erhvervsbebyggelse. Der stilles vilkår om overholdelse af disse grænseværdier.

Det er kommunens vurdering, at husdyrbruget kan drives, uden at dette medfører støjgener.

Der stilles vilkår om, at virksomheden skal planlægge flest mulige støjende aktiviteter afviklet i dagperioden og være særligt agtpågivende omkring støjfrembringelse i natperioden, herunder fra mobile støjkluder.

Miljøstyrelsen har i orientering nr. 9/1997<sup>5</sup> opstillet orienterende grænseværdier for lavfrekvent støj, infralyd og vibrationer. Grænseværdierne gælder indendørs i boliger mv. Det er kommunens vurdering, at husdyrbruget på Ribe Landevej 83 i betragtning af typer og størrelser af produktionsanlæggene, samt afstanden fra støjklender til omliggende beboelse, ikke kan forventes at ville frembringe lavfrekvent støj, infralyd eller vibrationer, som kan medføre gener i omgivelserne.

På den baggrund finder kommunen ikke, at der i denne godkendelse skal fastsættes vilkår med grænseværdier for disse påvirkninger. For at give mulighed for myndighedsmæssige indgreb stilles dog vilkår om, at husdyrbruget ikke må medføre påvirkninger i omgivelserne med lavfrekvent støj, infralyd eller vibrationer, som efter tilsynsmyndighedens vurdering er væsentlige. Tilsynsmyndigheden har herudover mulighed for at kræve evt. påvirkninger nærmere undersøgt, jf. § 53 i Husdyrbrugloven.

Der er ingen nabobeboelser i nærheden af ejendommens indkørsler, og transporter forbi nærmeste naboer sker på offentlig vej. Det er kommunens vurdering, at husdyrbruget på Ribe Landevej 83 vil kunne drives som ansøgt, uden at transport til og fra husdyrbruget medfører miljøpåvirkninger i omgivelserne, som er uforenelige med omgivelsernes sårbarhed og kvalitet.

For at sikre mulighed for indgreb stilles der vilkår om, at Billund Kommune kan stille krav om, at beregning / måling af virksomhedens støjbelastning i omgivelserne udføres på virksomhedens bekostning. Desuden stilles der vilkår til transport og transportarealer på ejendommen, samt transport til og fra ejendommen.

### **Fluer og skadedyr**

Ansøger oplyser flg. vedr. fluer og skadedyr:

Der vil på ejendommen blive foretaget fluebekæmpelse i overensstemmelse med de gældende retningslinjer. God gødningshåndtering og en generel god staldhygiejne med fjernelse af gødnings- og foderrester sikrer, at der kun er minimalt med fluer.

God gødningshåndtering og en generel god hygiejne med fjernelse af gødnings- og foderrester på ejendommen reducerer risikoen for rotter. Ejendommen holdes generelt ren og ryddelig, hvilket minimerer skjulesteder for rotter. Derudover er der en del katte på ejendommen, hvilket minimerer antallet af skadedyr. Desuden er der tegnet en sikringsordning med det autoriserede rottebekæmpelsesfirma Kryb Væk.

### **Kommunens vurdering**

Det vurderes, at den beskrevne praksis til bekæmpelse af fluer og rotter er tilstrækkelig til at sikre, at der ikke opstår gener for omgivelserne.

### **Lys**

Ansøger oplyser flg. vedr. lys:

Der er udendørs lyskilder foran kostalden samt ungdystalden. Desuden er der udendørs belysning ved plansilo/foderlade. Lyset tændes kun efter behov, gene-

---

<sup>5</sup> Miljøstyrelsens orientering nr. 9/1997 "Lavfrekvent støj, infralyd og vibrationer i eksternt miljø".



relt er der tilstrækkeligt lys fra lyskeglerne på køretøjerne. Der er natbelysning i kostalden.

### **Kommunens vurdering**

Det er kommunens vurdering, at ejendommen kan drives, uden at dette medfører væsentlig lyspåvirkning af omgivelserne. Kommunen finder dog, at der bør sikres mulighed for myndighedsmæssigt indgreb overfor eventuelle lysgener, hvorfor der fastsættes vilkår om, at virksomheden ikke må give anledning til lyspåvirkning, som tilsynsmyndigheden finder er væsentlig.

### **Landskab og kulturmiljø**

Husdyrbrugets bygninger er vist i bilag 2.

Ansøger skriver flg. vedr. landskab og kulturmiljø:

Den ansøgte udvidelse af ensilagepladsen ligger inden for skovbyggelinje. Driftsbygninger, der er nødvendige for jordbrugs- og fiskerierhvervene, er undtaget fra bestemmelserne om, at der ikke må bebygges indenfor skovbyggelinjer, og det ansøgte vurderes derfor ikke at være i strid med beskyttelsen.

Desuden ligger ejendommen i et område, der i Billund Kommunes Kommuneplan 2021-33 er udpeget til Værdifuldt landbrugsområde og Større sammenhængende landskab. Ejendommen ligger ikke inden for fredninger eller øvrige beskyttelseslinjer. De ansøgte nye anlæg etableres i tilknytning til eksisterende bygninger og vil ligge helt eller delvist skjult bag de eksisterende bygninger og læhegn. Det ansøgte vurderes ikke at være i strid med udpegningerne.

### **Kommunens vurdering**

Ribe Landevej 83 ligger i et landbrugslandskab med spredtliggende gårde. Den ansøgte kalvehytteplads og udvidelsen af plansiloanlægget er placeret i tilknytning til ejendommens hidtidige bebyggelsesarealer, i overensstemmelse med kravet i Husdyrgodkendelsesbekendtgørelsens § 23.

Ejendommen ligger inden for skovbyggelinje. Driftsbygninger, der er nødvendige for jordbrugs- og fiskerierhvervene, er undtaget fra bestemmelserne om, at der ikke må bebygges inden for skovbyggelinjer, jf. § 17 i Naturbeskyttelsesloven<sup>6</sup>. Det er Billund Kommunes vurdering, at det ansøgte byggeri er erhvervsmæssigt nødvendigt.

Herudover ligger ejendommen ikke i områder, som i henhold til kortlægningen i Danmarks Miljøportal og i Billund Kommunes kommuneplan, er omfattet af fredninger eller bygge- og beskyttelseslinjer.

Ejendommen ligger i et område, der i gældende kommuneplan (2021 – 2033) er udpeget til Særligt værdifulde landbrugsområder, som i henhold til kommuneplanens retningslinjer hovedsageligt skal anvendes til jordbrugserhverv.

Ejendommen ligger ikke inden for områder, som i kommuneplanen er udpeget som kulturmiljø eller geologisk beskyttelsesområde.

---

<sup>6</sup> LBK nr. 1392 af 04/10/2022. Lov om naturbeskyttelse

Ejendommen ligger i et område, der i kommuneplanen er udpeget som Større sammenhængende landskab. Om større sammenhængende landskaber fremgår af kommuneplanens retningslinjer, at landskabet som udgangspunkt skal friholdes for større byggeri og større tekniske anlæg, som slører de visuelle og landskabelige sammenhænge, påvirker landskabernes uforstyrrede karakter, og som har konsekvenser for det karakteristiske og oplevelsesrige i nabolandskaberne. Inden for de større sammenhængende landskaber tillades større byggerier og større tekniske anlæg kun, hvis de ved placering og udformning kan indpasses i landskabet, så de ovenstående hensyn varetages.

Kalvehyttepladsen, udvidelsen af plansiloanlægget og opsamlingsbeholderen til overfladevand fra plansiloanlægget, placeres i integration med ejendommens eksisterende bygninger. I forhold til indkig fra omgivelserne vil anlæggene ligge skjult bag skov samt eksisterende læhegn og bygninger.

Det er kommunens vurdering, at de ansøgte bygnings- og anlægsmæssige ændringer og udvidelser er i overensstemmelse med den eksisterende kultur- og landskabsmæssige anvendelse i området, og at de ansøgte ændringer og udvidelser ikke vil være i strid med den udpegede beskyttelse eller ændre oplevelsen af landskabet væsentligt.

### **Egenkontrol, driftsforstyrrelser og uheld**

Ansøger skriver flg.:

Uheld og driftsforstyrrelser:

Følgende tiltag på ejendommen reducerer risiko for uheld:

- Pumpning af gylle fra gyllebeholder sker under opsyn.
- Der er etableret overfyldningsalarm på dieseltank og påfyldning sker under opsyn.
- Påfyldningspistol er forsynet med automatisk lukkemekanisme.
- Opsyn minimerer konsekvenserne ved håndtering af gylle, dieselolie og pesticider.
- I tilfælde af uheld ved gyllepumpning, afhængig af mængde, etableres jordvold som sikrer mod afstrømning og slamsuger rekvireres.
- Evt. spild af diesel opsamles med kattegrus.

Egenkontrol og management:

- Der er dyrlægesundhedsrådgivning månedligt.
- Gyllepumpning overvåges.
- Gylletank kontrolleres for flydelag og der føres logbog.
- Gylletanke kontrolleres i 10 års-beholderkontrol af autoriseret kontrollør
- Arlagårdens egenkontrol anvendes.
- Der er mælkeydelseskontrol en gang månedligt.
- Ensilageprøver udtages til brug ved foderoptimering, og der udarbejdes løbende foderplaner, således blandingen altid er optimeret.
- Bedriftens drikkevandsinstallationer rengøres og efterses jævnligt med henblik på at undgå spild. Lækager identificeres og repareres hurtigst muligt.
- I bedriftens Årsrapport registreres forbrug af energi, indkøbt foder, pesticider og handelsgødning.

- Der udarbejdes gødningsplaner og gødningsregnskaber på bedriften, hvor såvel forbrug af handelsgødning som husdyrgødning kan dokumenteres.
- Rengøring i og omkring siloer og bygninger foretages jævnligt med henblik på at minimere risikoen for lugt, og for at der ikke skal opstå uhygiejniske forhold.

### **Kommunens vurdering**

De beskrevne egenkontrolltiltag er omfattet af gældende lovgivning eller er frivillige tiltag, og der stilles derfor ikke vilkår dertil.

Husdyrbrugets anlæg ligger uden for områder, der er udpeget som områder med særlige drikkevandsinteresser (OSD) eller som indvindingsområder og indvindingsoplande. Et lille hjørne af den ansøgte udvidelse af plansiloanlægget ligger i udpeget OSD.

For at sikre mod forurening fra oplag af kemikalier, samt oplag af olie (oplag ud over oplag reguleret af Olietankbekendtgørelsen<sup>7</sup>), stilles der vilkår om, at olier og kemikalier skal opbevares således, at væsker ikke kan ledes til jord, grundvand, overfladevand eller afløbssystemer, hvis der måtte ske udslip.

Der stilles desuden vilkår om, at tankning skal ske på et fast underlag og således, at spild ikke kan ledes til grundvand, overfladevand eller afløbssystemer, og at tankpistol ikke må kunne fastlåses i åben stilling, medmindre pistolen er udstyret med en automatisk stopfunktion, som afbryder pumpning, når tanken er fuld.

Der stilles vilkår om, at der til enhver tid skal forefindes en opdateret beredskabsplan for ejendommen, og at denne skal forevises tilsynsmyndigheden på forlangende. Desuden stilles der vilkår om, at virksomheden skal alarmere alarmcentralen ved uheld, som medfører risiko for forurening af miljøet. I forhold til at forebygge forurening fra gyllehåndtering har kommunen vurderet, at Husdyrgødningsbekendtgørelsens regler generelt er tilstrækkelige til at sikre mod forurening fra gødningshåndtering.

### **Projektets påvirkninger af omgivelserne – naturmæssige forhold**

Kommunen skal i henhold til § 39 i Husdyrgodkendelsesbekendtgørelsen ved godkendelse eller tilladelse vurdere, om den ansøgte etablering, udvidelse eller ændring af husdyrbruget kan indebære væsentlig virkning på miljøet, herunder i forhold til omgivelsernes sårbarhed og kvalitet, i forhold til navnlig:

- natur med dens bestande af vilde planter og dyr og deres levesteder, herunder områder, der er beskyttet mod tilstandsændringer eller fredet, udpeget som internationalt naturbeskyttelsesområde eller udpeget som særlig sårbart over for næringsstofpåvirkning.

I Husdyrgodkendelsesbekendtgørelsen er der fastlagt beskyttelsesniveauer for ammoniak, som skal anvendes ved vurdering af, om der er væsentlige miljøpåvirkninger af kategori 1-, 2-, og 3-natur:

<sup>7</sup> BEK nr. 1257 af 27/11/2019. Bekendtgørelse om indretning, etablering og drift af olietanke, rørsystemer og pipelines

- Kategori 1-natur: De ammoniakfølsomme naturtyper, jf. § 7 i Husdyrbrugloven, der fremgår af bilag 3, pkt. D i Husdyrgodkendelsesbekendtgørelsen, uanset størrelse, hvis de er beliggende inden for et Natura 2000-område og er omfattet af udpegningsgrundlaget og kortlagt samt heder og overdrev i øvrigt, som er beliggende inden for et Natura 2000-område og omfattet af § 3 i lov om naturbeskyttelse.
- Kategori 2-natur: De ammoniakfølsomme naturtyper, der er beliggende uden for Natura 2000-områder, jf. § 7 i Husdyrbrugloven, i form af
  - a) højmoser,
  - b) lobeliesøer,
  - c) heder, der i sig selv er større end 10 ha og omfattet af § 3 i lov om naturbeskyttelse, og
  - d) overdrev, der i sig selv er større end 2,5 ha og omfattet af § 3 i lov om naturbeskyttelse.
- Kategori 3-natur: De ammoniakfølsomme naturtyper, der ikke er omfattet af kategori 1-natur eller kategori 2-natur, og som er beliggende uden for Natura 2000-områder, i form af
  - a) heder, der er omfattet af § 3 i lov om naturbeskyttelse,
  - b) moser, der er omfattet af § 3 i lov om naturbeskyttelse,
  - c) overdrev, der er omfattet af § 3 i lov om naturbeskyttelse, og
  - d) ammoniakfølsomme skove.

I bekendtgørelsen er der for ovennævnte naturtyper fastlagt beskyttelsesniveauer for ammoniakdepositioner fra husdyrbrug. Af bekendtgørelsen fremgår, at kommunen i særlige tilfælde kan stille vilkår, som rækker udover beskyttelsesniveauet fastsat i bekendtgørelsen.

I henhold til § 7 og § 10 i Habitatbekendtgørelsen<sup>8</sup> skal kommunens vurdering omfatte en konkret vurdering af påvirkningen af udpegede områder og arter.

### **Anlæggets nærhed til Kategori 1- og 2-natur**

I henhold til § 7 i Husdyrbrugloven kan etablering, udvidelse og ændring af husdyranlæg eller gødningsopbevaringsanlæg på husdyrbrug ikke tillades inden for eller i en afstand på mindre end 10 m til Kategori 1- og 2-natur.

Billund Kommune kan på baggrund af nationale datasæt i kortlægningen i Husdyrgodkendelse.dk konstatere, at de ansøgte udvidelser og ændringer overholder de krævede afstande.

### **Ammoniakdeposition fra anlægget på naturområdet**

I ansøgningssystemet Husdyrgodkendelse.dk er der foretaget beregninger af anlæggets ammoniakemissioner, som viser, at projektet har en meremission på 630 kg N/år i forhold til nudrift og 470,4 kg N/år i forhold til 8 års-driften. Den samlede emission efter etablering af produktionen bliver på 3.493,8 kg N/år.

---

<sup>8</sup> BEK nr. 2091 af 12/11/2021. Bekendtgørelse om udpegning og administration af internationale naturbeskyttelsesområder samt beskyttelse af visse arter

I ansøgningssystemet er der foretaget beregninger af anlæggets ammoniakdeposition i en række naturtyper i et område omkring anlægget. Indhold og resultater af beregningerne er vist i tabel 7 nedenfor, hvor også oplysninger om naturtyperne er opført.

Naturpunkt, (bilag 4)	Naturkategori	Naturtype	Afstand fra anlægget (m)	Merbelastning - 8 år (Kg N/ha/år)	Merbelastning - nudrift (Kg N/ha/år)	Totaldeposition (Kg N/ha/år)	Ruhed
-	1	Hede	5.000	0	0	0	Bn
-	2	Overdrev	2.600	0	0	0	Bn
1	3	Hede N	450	0,1	0,1	0,5	Mk
2	3	Hede/skov	920	0	0	0,1	Mk
3	3	Mose/skov	900	0	0	0,1	Bn
4	§ 3	Sø	590	0	0	0,2	V

Tabel 7. Ammoniakdepositionen i omliggende natur. Bn: Blandet natur med lav bevoksning, S: Skov, MK: Blandet natur med middel bevoksning, V: Vand.

Ruheden i oplandet mellem anlægget og naturpunkt 2 er fastlagt til "Skov", og "Landbrug" for de øvrige naturpunkter. Billund kommune vurderer, at de valgte ruheder er passende for de faktiske forhold.

#### Ammoniakpåvirkning af Kategori 1- og 2-natur

Kategori 1-natur er ammoniakfølsomme Natura 2000-naturtyper, jf. udpegningen i Husdyrgodkendelsesbekendtgørelsens bilag 3, punkt D. Afstanden fra Ribe Landevej 83 til nærmeste Kategori 1-punkt i internationalt naturbeskyttelsesområde, EF-habitatområde nr. 74 og EF-fuglebeskyttelsesområde nr. 48, *Hedeområder ved Store Råbjerg*, er ca. 5 km mod nordøst. Der er vurderet på ammoniakdeposition i næste afsnit.

Nærmeste Kategori 2-natur er et overdrev, der ligger ca. 2,6 km sydvest for Ribe Landevej 83. Totaldepositionen af ammoniak fra husdyrbruget må i henhold til § 27 i Husdyrgodkendelsesbekendtgørelsen ikke overstige 1,0 kg N/år i Kategori 2-natur, hvilket overholdes, jf. beregningsresultaterne i tabel 7.

På baggrund af en gennemgang af det ansøgte projekt og en sammenstilling med naturområder i nationale datasæt i kortlægningen i Husdyrgodkendelse.dk kan kommunen konstatere, at bekendtgørelsens generelle beskyttelsesniveauer ikke medfører, at der skal stilles særlige krav til ammoniakfordampningen.

I ovenstående afsnit "Stalde og produktioner" og "Gødningsproduktion og -opbevaring" har kommunen fastsat vilkår, som sikrer, at de i beregningerne forudsatte anlægsindretninger og driftsformer bringes i anvendelse på husdyrbruget.

#### Natur omfattet af Habitatbekendtgørelsens regler, herunder Kategori 1-natur

Afstanden fra Ribe Landevej 83 til nærmeste Kategori 1-punkt i internationalt naturbeskyttelsesområde, EF-habitatområde nr. 74 og EF-fuglebeskyttelsesområde nr. 48, *Hedeområder ved Store Råbjerg*, er ca. 5 km mod nordøst.

*Hedeområder ved Store Råbjerg* er udpeget for at beskytte en række arter og naturtyper. Områdets centrale elementer er det store plantageområde, Gyttegård

Plantage, og de store hede- og moseområder ved Store Råbjerg, Grene Sande og Præsteflod. Igennem området løber Grene Å, der er en del af Grindsted Å/Varde Å-systemet. Især næringsstofbelastningen fra luften udgør en trussel mod alle de registrerede naturtyper i beskyttelsesområdet. Ligeledes er tilgroning med bjergfyr en trussel.

Der er foretaget depositionsregninger til Natura 2000, som viser en ikke målbar deposition på arealet. Det ansøgte projekt vurderes ikke at få negativ indvirkning på Natura 2000 området.

Det er på ovenstående baggrund Billund Kommunes vurdering, at tilladelse til det aktuelt ansøgte projekt på Ribe Landevej 83, ikke vil medføre en væsentlig påvirkning med ammoniak af disse, hverken i sig selv eller i sammenhæng med andre projekter.

### **Påvirkning af Kategori 3-natur**

Der er i Husdyrgodkendelse.dk beregnet merbelastning og totalbelastning til repræsentative punkter omfattet af Kategori 3-natur og resultaterne er vist i tabel 7, mens arealernes placering fremgår af bilag 4.

Moser, heder og overdrev hører til Kategori 3-natur, for hvilke der i bekendtgørelsens bilag 3 er fastsat et beskyttelsesniveau på maks. 1,0 kg N/ha/år<sup>9</sup> i merdeposition. Naturpunkterne 1-3 repræsenterer forskellige Kategori 3-naturarealer. Da merdepositionen på naturarealerne ikke overstiger 1 kg N/ha/år, er det kommunens vurdering, at der ikke vil kunne påvises en biologisk effekt på arealerne.

Der ligger enkelte § 3 registrerede søer indenfor 1.000 m af ejendommen. Søer er ikke omfattet af beskyttelsesniveauerne i bilag 3 i Husdyrgodkendelsesbekendtgørelsen. Merdepositionen på den nærmeste sø (naturpunkt 4), der ligger ca. 600 m nord for ejendommen, er beregnet til 0,0 kg N/ha/år. Det er derfor kommunens vurdering, at det ansøgte projekt ikke vil medføre en væsentlig negativ påvirkning af søerne ved deposition af luftbåren ammoniak.

### Kommunens samlede vurdering

Bekendtgørelsens beskyttelsesniveau for ammoniakpåvirkningen er fastsat ud fra bedste videnskabelige viden, som sikrer, at der med overholdelse af dette beskyttelsesniveau ikke vil kunne påvises en biologisk ændring af naturområderne. Da udvidelsen overholder beskyttelsesniveauet for ammoniakdeposition på ammoniakfølsom natur beliggende nærmest ejendommen, er det kommunens vurdering, at beskyttelsesniveauerne ligeledes er overholdt for øvrig natur i nærområdet.

Samlet set er det Billund Kommunes vurdering efter gennemgang af de repræsentative § 3 områder inden for 1.000 meter fra ejendommen, at der kan meddeles miljøtilladelse til det ansøgte projekt, uden at det i sig selv eller i sammenhæng med andre projekter vil medføre en væsentlig påvirkning af § 3 registreret natur med ammoniak.

---

<sup>9</sup> Jf. bilag 3 til bekendtgørelsen gælder at kommunen for kategori 3-natur har mulighed for at tillade en merdeposition, der er større end 1,0 kg N/ha/år.

På ovenstående baggrund, er det kommunens vurdering, at anlæggets ammoniakemission, herunder i forbindelse med andre planer og projekter, ikke vil give anledning til væsentlig påvirkning af de nævnte naturforhold. Kommunen finder således ikke, at der i den konkrete sag er særlige forhold, som kan begrunde en skærpelse af det generelle beskyttelsesniveau i forhold til ammoniakfordampningen.

### **Påvirkning af Bilag IV-arter**

Arter der fremgår af Habitatdirektivets bilag IV, har i henhold til Habitatdirektivets artikel 12<sup>10</sup> krav på streng beskyttelse, uanset om de forekommer inden for et af de udpegede habitatområder eller udenfor.

Bilag IV-arter, der kan forekomme i området, vurderes at være spidssnudet frø, løgfrø, stor vandsalamander, markfirben, vand-, syd-, brun og langøret flagermus, samt birkemus, odder og ulv. Flere af disse arter er ligeledes omfattet af artsfredninger eller optaget på rødlisten.

### **Kommunens vurdering**

Den nærmeste registrering af Bilag IV-arter er cirka 1,8 km syd for ejendommen, hvor der er registreret stor vandsalamander. I samme område er desuden registreret løgfrø og spidssnudet frø.

Der ligger enkelte § 3 registrerede søer og naturarealer indenfor 1.000 meter af anlægget. I afsnittet ovenfor er der vurderet på ammoniakpåvirkningen på disse arealer. Det ansøgte projekt har ingen direkte fysisk indflydelse på § 3 søerne i området. En tilladelse til projektet vil heller ikke medføre fysisk påvirkning af nærliggende vandløb, ligesom driften af ejendommen ikke vurderes at medføre øget forstyrrelse af vandløb.

Det ansøgte projekt medfører ikke direkte fysiske ændringer af mulige levesteder for birkemusen. Det er derfor Billund Kommunes vurdering, at det ansøgte projekt ikke vil have nogen væsentlig påvirkning på arten.

Det ansøgte projekt vil ikke medføre fysisk påvirkning af træer eller nedrivning af bygninger, der måtte være levested for flagermus.

Det er Billund Kommunes vurdering, at det ansøgte projekt ikke vil have en væsentlig påvirkning på de omtalte Bilag IV-arter eller deres levesteder.

Ud over Bilag IV-arterne nævnt i afsnittet har Billund Kommune ikke kendskab til øvrige beskyttede arter, der kunne tænkes at blive påvirket af en tilladelse til det ansøgte projekt.

### **Bedste tilgængelige teknik (BAT)**

Når et husdyrbrug udsleder mere end 750 kg N/år er det omfattet af kravet om BAT. Den beregnede ammoniakemission fra den ansøgte produktion er 3.494 kg N/år. BAT-niveauet er i it-skemaet beregnet til 3.494 N/år. BAT er dermed overholdt.

---

<sup>10</sup> Habitatdirektivet fra 1992 (Rådets direktiv 92/43/EØF om bevaring af naturtyper samt vilde dyr og planter med senere ændringer)

## **Ophør**

Der stilles vilkår, som skal sikre, at der ved ophør af driften træffes de nødvendige foranstaltninger for at undgå forureningsfare, og at gødning, spildevand og affald skal bortskaffes efter gældende regler og vilkår.

## **Samlet vurdering**

Billund Kommune vurderer, at der kan meddeles tilladelse til etablering og drift af husdyrbruget med de ansøgte udvidelser og ændringer, idet husdyrbruget under overholdelse af de fastsatte vilkår, ikke indebærer væsentlig indvirkning på miljøet.



# Bilag

- Bilag 1. Husdyrbrugets lokalisering
- Bilag 2. Situationsplan
- Bilag 3. Afløbsplan
- Bilag 4. Registreret natur omkring ejendommen

## Bilag 1. Husdyrbrugets lokalisering



## Bilag 2. Situationsplan

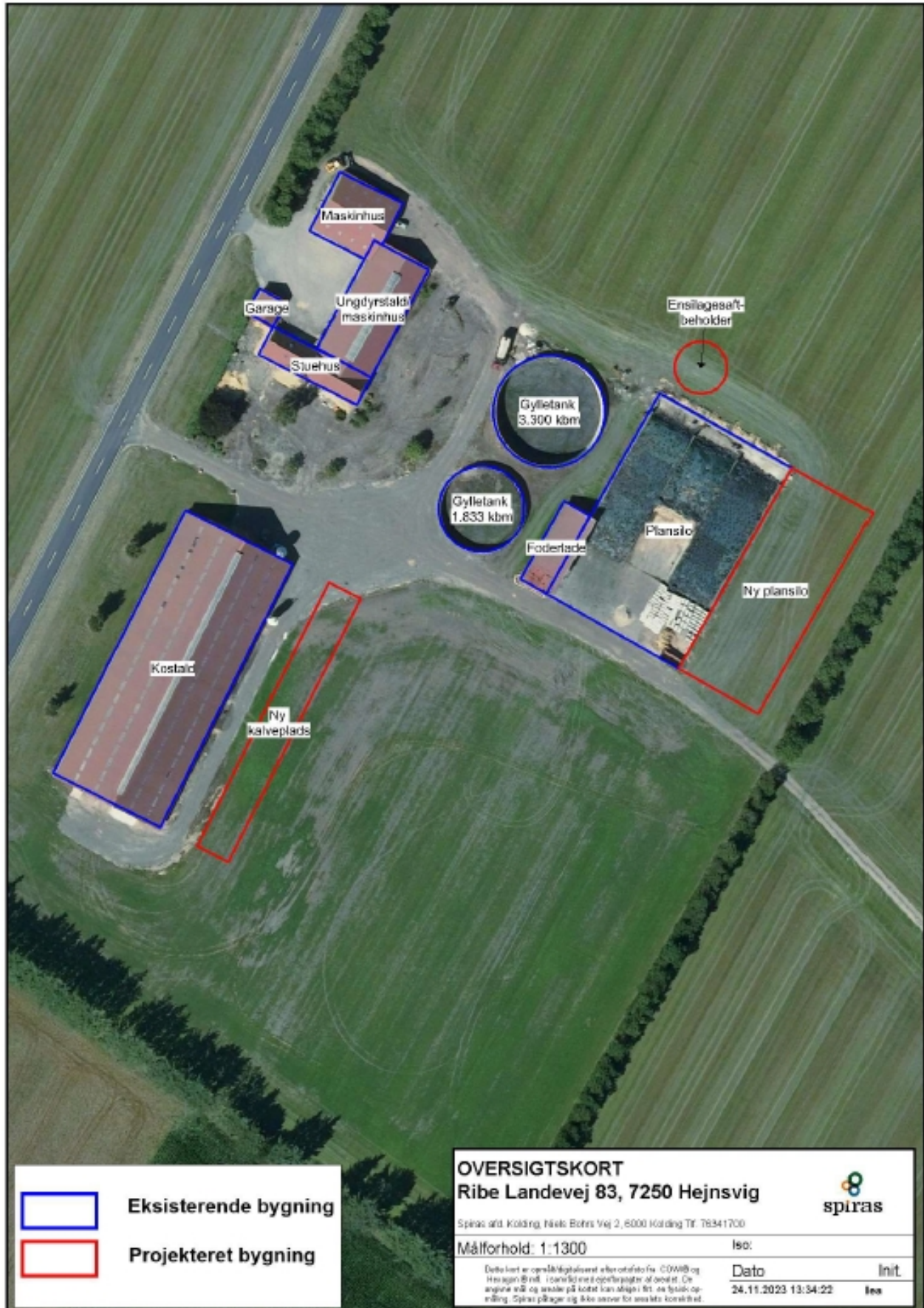



### Bilag 3. Afløbsplan

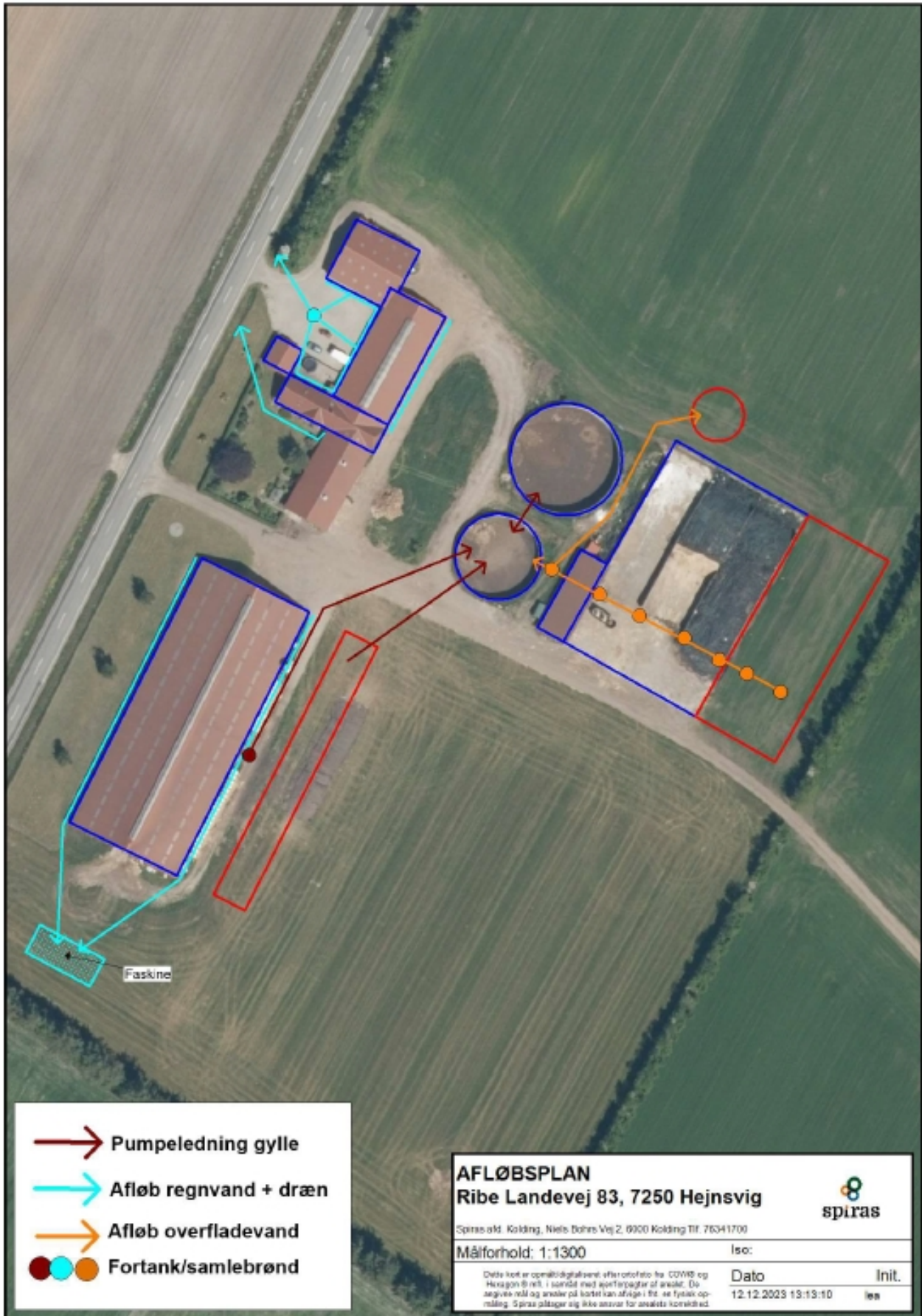



## Bilag 4. Registreret natur omkring ejendommen

