

Tillæg nr. 3

Til miljøgodkendelse af 27. juni 2012
af
Trehøjevej 17, 8882 Fårvang

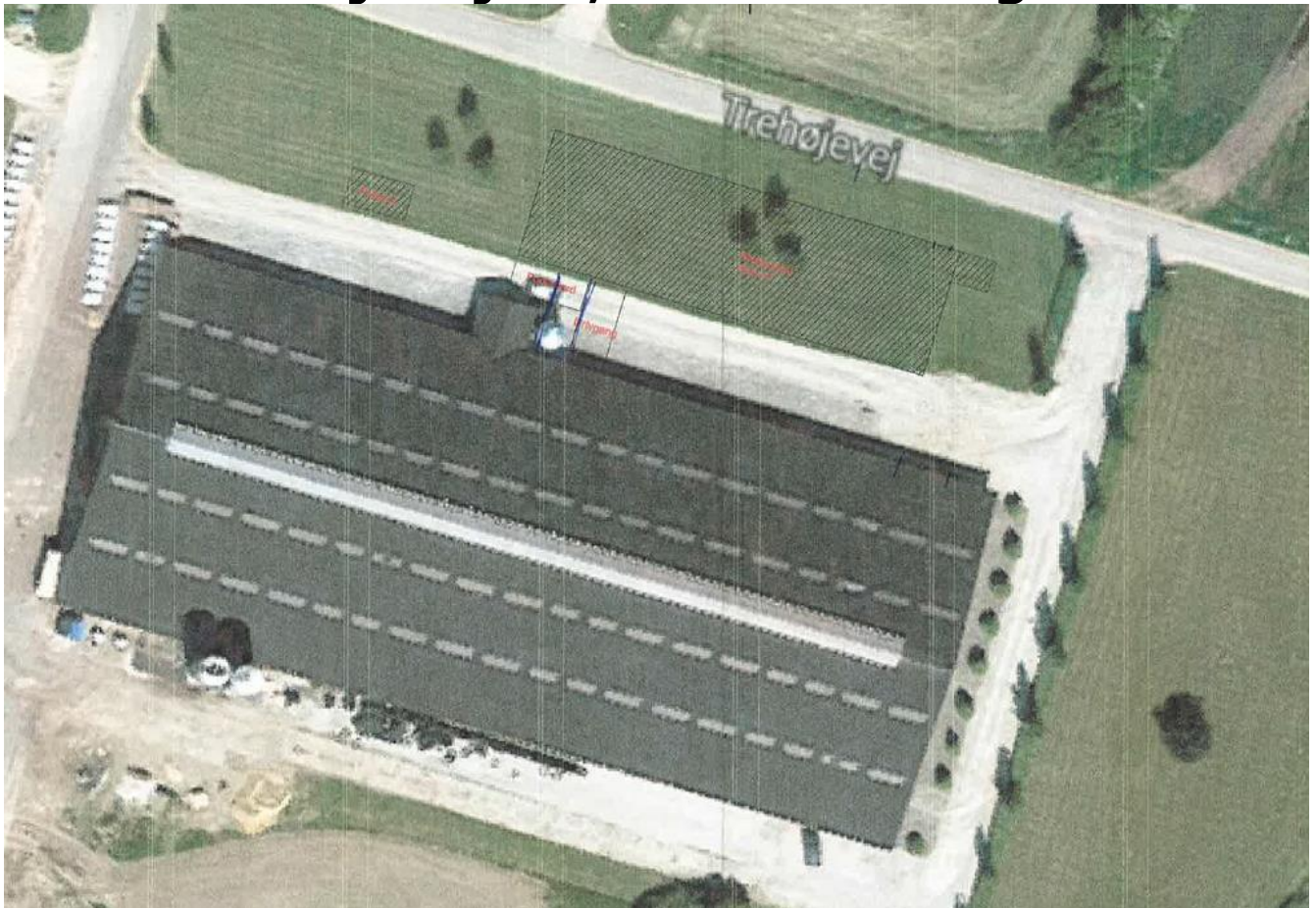

Data for godkendelse den 13. december 2016
Klagefristen udløber den 10. januar 2017
Søgsmålfristen udløber den 13. juni 2017

Registreringsblad

Titel:	Tillæg nr. 3 til § 12 miljøgodkendelse af 27. juni 2012, til kvægejendommen på Trehøjevej 17, 8882 Fårvang
Lovgrundlag	Godkendelsesbetegnelse § 12, stk. 3, jf. Lov om miljøgodkendelse mv. af husdyrbrug
Godkendelsesdato	13. december 2016
Ansøgning	Skema nr. 89451, Version 2
CVR-nr.:	13918805
CHR-nr.:	111508
Ejendoms nr.:	740002491
Matr. nr.	2g og 2h, Fårvang By, Tvillum 2i, 3g, 4a, 4v, 4x, 9m, 9n, 9o og 9p Horn by, Tvillum
Adresse:	Trehøjevej 17, 8882 Fårvang
Ansøger:	kærmosegård ved Martin Sehested Tvillumgårdsvej 4, 8882 Fårvang E-mail: powermartin@hotmail.com
Konsulent:	Peter Salling, Gråkjær Miljøcenter Fabersvej 15, 7500 Holstebro E-mail: pesal@graakjaer.dk
Tilsynsmyndighed:	Silkeborg Kommune
Udarbejdet af	Peter Fabrin, Silkeborg Kommune
Sags nr.	EJD-2016-02938

Indholdsfortegnelse

REGISTRERINGSBLAD	2
1. INDLEDNING	4
2. ANSØGNING	4
3. AFGØRELSE	6
4. VILKÅR DER UDGÅR FRA DEN OPRINDELIGE GODKENDELSE	7
5. NYE VILKÅR TIL DRIFT OG EGENKONTROL	7
6. OFFENTLIGHED	7
7. KLAGEVEJLEDNING	8
8. SILKEBORG KOMMUNENS VURDERINGER	11
8.1. LOKALISERING OG LANDSKAB	11
8.2. HUSDYRHOLD, STALDANLÆG OG DRIFT	14
8.3. PRODUKTION OG OPBEVARING AF HUSDYRGØDNING	15
8.4. FORURENING OG GENER FRA HUSDYRBRUGET	16
8.5. PÅVIRKNING FRA AREALERNE	17
9. KONKLUSION	FEJL! BOGMÆRKE ER IKKE DEFINERET.

Bilagsoversigt

Bilag 1	Situationsplan over ejendommen på Trehøjevej 17
Bilag 2	Samlet vilkårsoversigt

1. Indledning

Silkeborg Kommune har den 22. juni 2016 modtaget ansøgning om tillæg nr. 3 til miljøgodkendelsen af kvægbruget, beliggende Trehøjevej 17, 8882 Fårvang. Der ansøges om tillæg til miljøgodkendelsen, meddelt 27. juni 2012.

Der blev i 2012 meddelt godkendelse til en udvidelse fra 362,06 DE til 502,37 DE. Der er ingen arealer tilknyttet ejendommen, da arealerne for ansøgers ejendomme er samlet i miljøgodkendelsen for Forten 18, som er miljøgodkendt af Favrskov kommune i oktober 2012.

Tillæg nr. 1: Der søges om udvidelse af ensilageplansiloen et med 1.800 m² fra 4.600m² til 6.400m², samt etablering af en gyllebeholder på 4.000 m³.

Tillæg nr. 2: Ejendommen har tidligere været drevet som en del af en større bedrift, men skal nu deles op, og drives som en selvstændig ejendom. Der er foretaget en mindre tilpasning af dyreholdet og godkendelse af udbringningsarealerne.

Tillæg nr. 3: Der søges om etablering af en ny malkestald med et separationsafsnit til syge dyr og dyr som skal insemineres.

2. Ansøgning

Der søges om etablering af en ny malkestald som ønskes placeret tæt på Trehøjevej. Stalden placeres med en afstand på ca. 6m til vejen og kan ikke overholde afstandskravet på 15m til vejskel. Der søges derfor om tillæg nr. 3 til miljøgodkendelsen, da det søges om dispensation fra afstandskravet.

Silkeborg Kommunes vejmyndighed godkender placeringen af malkestalden, såfremt afstanden til vejkanterne er større end 5 meter og der stilles vilkår om, at der ikke er aktivitet på nordsiden af de nye staldbygninger. Det vil sige, at der ikke må køres med maskiner imellem vejen og malkestalden.

I malkestalden etableres et separationsafsnit til syge dyr og dyr som skal insemineres. Der etableres afløb fra det udendørs foderbord til gyllebeholder. Foderbordet har fald ind imod bygningen til afløbsriste som afleder restvandet til gyllebeholderen.

Der foretages ingen ændringer i dyreholdet eller udbringningsarealerne.

Se nedenstående bedriftsoversigt.

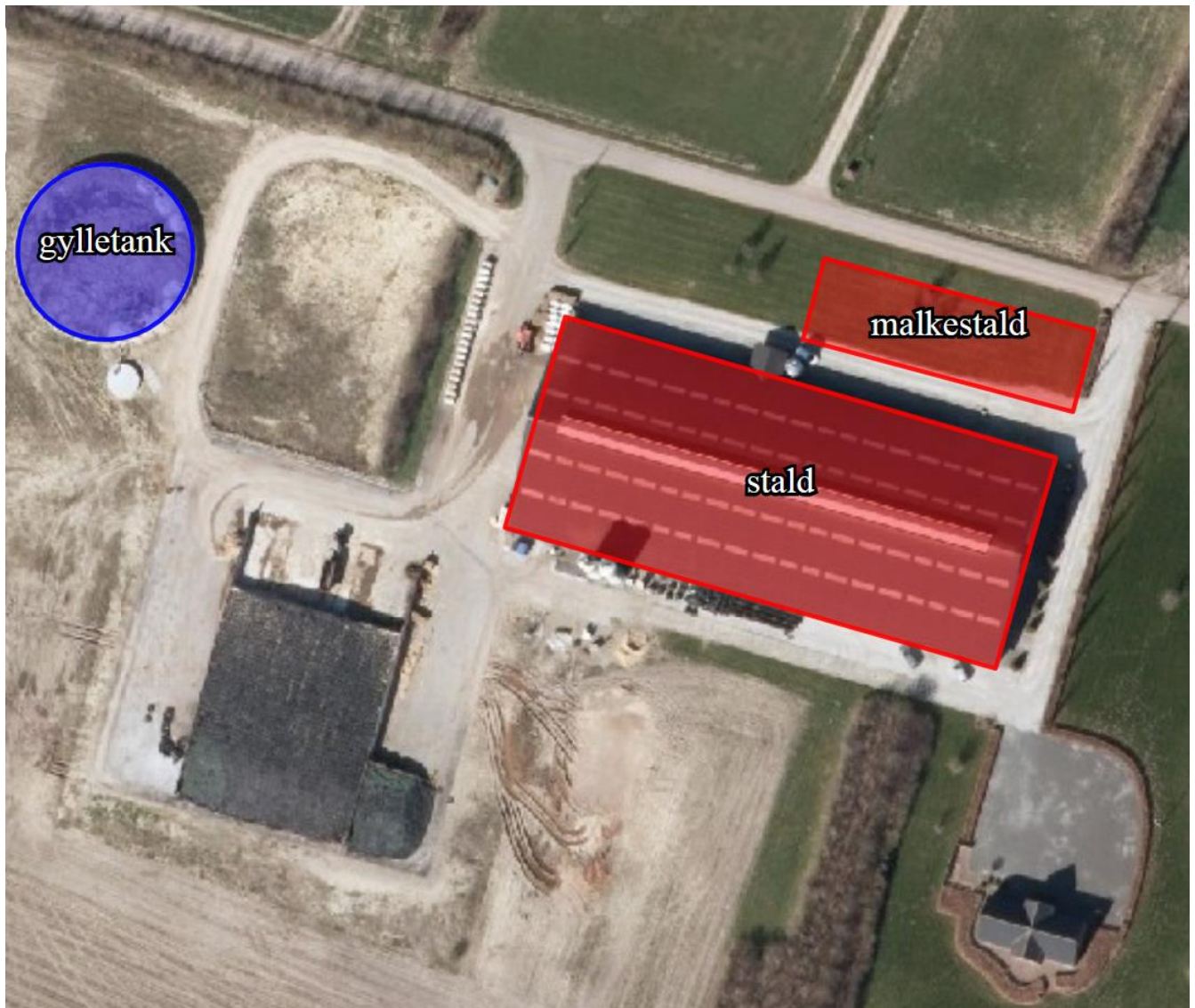

I dette tillæg beskrives og vurderes kun på de ansøgte ændringer der er, i forhold til den meddelte miljøgodkendelse af 27. juni 2012 og tillæg nr. 1 og 2. Hvor andet ikke er angivet, er miljøgodkendelsen inkl. tillæg nr. 1 og 2, stadig gældende.

3. Afgørelse

Med indeværende tillæg nr. 3 til miljøgodkendelsen af 27. juni 2012 på Trehøjevej 17, 8882 Fårvang meddeler Silkeborg Kommune hermed godkendelse til følgende:

- Miljøgodkendelse til etablering af en malkestald med placering som angivet på bilag 1.

Tillæg nr. 3 meddeles efter § 12 stk. 3 i Lov om miljøgodkendelse m.v. af husdyrbrug¹ (Husdyrloven).

Tillægget er betinget af, at vilkårene til drift og egenkontrol i afsnit 5 og bilag 2 overholdes.

Afgørelsen er truffet på grundlag af ansøgningsmateriale indsendt via Miljøstyrelsens elektroniske ansøgningssystem første gang den 22. juni 2016, samt efterfølgende supplerende oplysninger i perioden frem til den 17. oktober 2016.

Da husdyrbruget ansøger om godkendelsespligtige udvidelser, skal de samlede udvidelser af

Der gøres opmærksom på, at et tillæg efter reglerne i Husdyrloven ikke fritager fra krav om ansøgning om tilladelse, godkendelse, dispensationer m.v. efter anden lovgivning. Herunder kan det nævnes, at der skal søges om byggetilladelse, afledning af tagvand m.v. hos Silkeborg Kommune.

Udnyttelse

Tillæg nr. 3 til miljøgodkendelsen træder i kraft den 16. november 2016.

Tillægget skal være udnyttet inden 2 år fra den dato afgørelsen om tillæg til miljøgodkendelsen er meddelt, dvs. senest den 16. november 2018, ellers bortfalder den af godkendelsen som ikke er udnyttet, jf. § 33 stk. 1 i husdyrloven. Tilladelsen eller godkendelsen anses for udnyttet ved iværksættelse af bygge- og anlægsarbejder.

Hvis miljøgodkendelsen ikke har været helt eller delvist udnyttet i 3 på hinanden følgende år, bortfalder den del af godkendelsen, som ikke har været udnyttet i de seneste 3 år. Fravigelser, som skyldes naturlige produktionsudsving, betragtes ikke som kontinuitetsbrud.

Retsbeskyttelse

Med dette tillæg følger der 8 års retsbeskyttelse på de nye vilkår, der er nævnt i afgørelsen. Kommunen kan dog i særlige tilfælde meddele påbud eller forbud før der er forløbet 8 år, jf. § 40, stk. 2 i *Lov om miljøgodkendelse m.v. af husdyrbrug*.

Revurdering

Silkeborg Kommune skal regelmæssigt og mindst hvert 10. år, tage virksomhedens miljøgodkendelse op til revurdering, jf. § 17 i *Bekendtgørelse om tilladelse og godkendelse mv. af husdyrbrug*. Den første regelmæssige vurdering skal dog foretages, når der er forløbet 8 år efter godkendelse. Det er derfor planlagt at igangsætte den første revurdering i 2020, hvilket er regnet på baggrund af miljøgodkendelsen fra år 2012.

¹ Lov nr. 1572 af 20. december 2006 om miljøgodkendelse m.v. af husdyrbrug.

4. Vilkår der udgår fra den oprindelige godkendelse

Den oprindelige miljøgodkendelse er udnyttet og alle vilkår er derfor gældende retspraksis.

Der er ingen vilkår som udgår med godkendelse af dette tillæg.

5. Nye vilkår til drift og egenkontrol

Generelle vilkår

- 5.1.1 Vilkårene i dette tillæg nr. 3 til miljøgodkendelsen af 27. juni 2012 skal, hvis ikke andet er anført, være opfyldt fra den dato, hvor tillægget træder i kraft. Tillæg nr. 3 til godkendelsen bortfalder, såfremt den ikke er udnyttet indenfor 2 år efter godkendelsens meddelelse.
- 8.1.2 Der må ikke være aktivitet imellem vejen og den nye staldbygning i form af transporter med maskiner.
- 8.1.3 Der må ikke etableres udendørs belysning ud mod vejen som kan være til gene for de omkringboende eller give trafikale gener.
- 8.1.4 Der skal etableres afløb fra det udendørs foderbord ved malkestalden til opsamlingsbeholder.

6. Offentlighed

Nabohøring af udkast til afgørelse

Det er Silkeborg Kommunes vurdering, at tillægget med de stillede vilkår, der behandles efter § 12 stk. 3 i Lov om miljøgodkendelse m.v. af husdyrbrug, ikke vil medføre en væsentlig påvirkning på miljøet. Da der er tale om et tillæg er offentligheden ikke informeret tidligt i beslutningsprocessen ved offentlig annoncering jvf. Husdyrlovens § 55 stk. 2.

I henhold til Husdyrlovens § 56 stk. 1 skal kommunen give skriftlig orientering til naboerne inden der meddeles godkendelse eller tilladelse efter Husdyrloven. I den konkrete sag har kommunen fastlagt den orienteringsberettigede kreds til de matrikulære naboer samt beboelser beliggende mindre end 367 meter fra ejendommen (konsekvenszone).

Der ændres ikke i forholdene omkring udbringningsarealerne og Silkeborg Kommune har derfor vurderet, at ejere af forpagtede arealer samt aftalearealer ikke er parter i sagen og de skal dermed ikke høres.

Udkastet til afgørelse har været i høring i mindst 3 uger hos ansøger, konsulent og naboer og parter jf. liste i afsnit 7 *Interessentliste for høringsperiode og offentlighedsperiode*.

Udkast til afgørelse har været i høring fra den 14. november 2016 til og med den 8. december 2016. Der er ikke indkommet bemærkninger til udkastet i høringsperioden.

Offentliggørelse af afgørelse

Tillæg nr. 3 til miljøgodkendelse bekendtgøres ved annoncering på kommunens hjemmeside www.silkeborgkommune.dk/Borger/Miljoe-energi-og-affald/Annonceringer den **8. december 2016**.

Afgørelse med bilag er fremsendt til interessenter, som fremgår af liste i afsnit 7 *Interessentliste for høringsperiode og offentliggørelse*.

7. Klagevejledning

Der kan efter kapitel 7 i Lov om miljøgodkendelse m.v. af husdyrbrug klages over Kommunens afgørelse. Klageberettigede omfatter ansøger, Miljøministeren, Sundhedsstyrelsen samt enhver, der må antages at have en individuel, væsentlig interesse i sagens udfald. Der kan desuden klages af visse organisationer, som angivet i §§ 85-87 i Lov om miljøgodkendelse m.v. af husdyrbrug.

Afgørelsen vil blive offentliggjort på kommunens hjemmeside <http://silkeborgkommune.dk/Borger/Miljoe-energi-og-affald/Annonceringer>

Hvem kan klage?

Klageberettigede er som udgangspunkt enhver med "retlig interesse" i sagen, dvs. dem, der får en væsentlig genevirkning af landskabelig og miljømæssig karakter for deres ejendom. En tilknytning til lokalområdet som grundejer, beboer, arbejdstager eller erhvervsdrivende er oftest tilstrækkelig. Grundejerforeninger i lokalområdet kan godt være klageberettigede.

Man er ikke klageberettiget, hvis man bliver berørt på en måde, der ikke adskiller sig fra påvirkningen for en meget vid kreds af borgere.

"Hvis du ønsker at klage over denne afgørelse, kan du klage til Natur- og Miljøklagenævnet. Du klager via Klageportalen, som du finder et link til på forsiden af www.nmkn.dk. Klageportalen ligger på www.borger.dk og www.virk.dk. Du logger på www.borger.dk eller www.virk.dk, ligesom du plejer, typisk med NEM-ID. Klagen sendes gennem Klageportalen til den myndighed, der har truffet afgørelsen. En klage er indgivet, når den er tilgængelig for myndigheden i Klageportalen. Når du klager, skal du betale et gebyr på 500 kr. De betaler gebyret med betalingskort i Klageportalen.

Natur- og Miljøklagenævnet skal som udgangspunkt afvise en klage, der kommer uden om Klageportalen, hvis der ikke er særlige grunde til det. Hvis du ønsker at blive fritaget for at bruge Klageportalen, skal du sende en begrundet anmodning til den myndighed, der har truffet afgørelse i sagen. Myndigheden videresender herefter anmodningen til Natur- og Miljøklagenævnet, som træffer afgørelsen om, hvorvidt din anmodning kan imødekommes. Det er en betingelse for Natur- og Miljøklagenævnets behandling af Deres klage, at De indbetaler et gebyr til Natur- og Miljøklagenævnet. Klagegebyret er fastsat til 500 kr., se nærmere på dette link. <http://nmkn.dk/klage/gebyr-for-at-klage/>

Gebyret tilbagebetales, hvis

- 1) klagesagen fører til, at den påklagede afgørelse ændres eller ophæves,
- 2) klageren får helt eller delvis medhold i klagen, eller
- 3) klagen afvises som følge af overskredet klagefrist, manglende klageberettigelse eller fordi klagen ikke er omfattet af Natur- og Miljøklagenævnets kompetence.

Det bemærkes, at hvis den eneste ændring af den påklagede afgørelse er forlængelse af frist for efterkommelse af afgørelse som følge af den tid, der er medgået til at behandle sagen i klagenævnet, tilbagebetales gebyret dog ikke.

Eventuel klage skal være skriftlig og skal være modtaget senest 4 uger fra offentliggørelsen dvs. **senest den 10. januar 2017.**

En klage har normalt ikke opsættende virkning, med mindre Natur- og Miljøklagenævnet beslutter andet. Hvis tilladelsen indeholder vilkår til sikring af de landskabelige værdier eller vilkår om placering af gyllebeholdere, må tilladelsen ikke udnyttes før klagefristens udløb, og i disse tilfælde har klagen opsættende virkning, med mindre Natur- og Miljøklagenævnet beslutter andet. Udnyttelse af tilladelsen sker på ansøgers eget ansvar og indebærer ingen begrænsninger i Natur- og Miljøklagenævnets ret til at ændre eller ophæve afgørelsen.

Ifølge § 90 i Lov om miljøgodkendelse m.v. af husdyrbrug kan afgørelsen desuden prøves ved domstolene. Et eventuelt sagsanlæg skal anlægges inden 6 måneder efter, at afgørelsen er offentliggjort, dvs. **senest den 13. juni 2017.**

Venlig hilsen

Peter Fabrin
Ingeniør

Morten Horsfeldt Jespersen
Sektionsleder

Interessentliste for høringsperiode og offentliggørelse

Orienteret om udkast til afgørelse med bilag er sendt til følgende:

Ansøger og konsulent

Ansøger: kærmossegård, V Martin Sehested, Tvillumgårdsvej 4, 8882 Fårvang

Miljøkonsulent: Peter Salling, Gråkjær A/S, Fabersvej 15, 7500 Holstebro,
E-mail: pesal@graakjaer.dk

Matrikulære naboer og beboere indenfor konsekvensradius på 367 m

Domdalsvej 2		8883 Gjern
Krogårdsvej 6	Tvilum	8882 Fårvang
Tingbakken 17		8883 Gjern
Trehøjevej 14		8882 Fårvang
Trehøjevej 15	Horn	8882 Fårvang
Trehøjevej 17	Horn	8882 Fårvang
Trehøjevej 18		8882 Fårvang
Trehøjevej 21	Horn	8882 Fårvang
Trehøjevej 23	Horn	8882 Fårvang
Trehøjevej 25	Horn	8882 Fårvang
Trehøjevej 29	Horn	8882 Fårvang

Afgørelse med bilag er sendt til følgende:

Ansøger: kærmossegård, V Martin Sehested, Tvillumgårdsvej 4, 8882 Fårvang

Miljøkonsulent: Peter Salling, Gråkjær A/S, Fabersvej 15, 7500 Holstebro,
E-mail: pesal@graakjaer.dk

Klageberettigede organisationer m.v.:

Danmarks Naturfredningsforening	dnsilkeborg-sager@dn.dk dn@dn.dk
Danmarks Sportsfiskerforbund	post@sportsfiskerforbundet.dk
Det økologiske Råd	husdyr@ecocouncil.dk
Dansk Ornitologisk Forening	natur@dof.dk
Sundhedsstyrelsen	senord@sst.dk
Danmarks Fiskeriforening	mail@dkfisk.dk
Ferskvandsfiskeriforeningen for Danmark	nb@ferskvandsfiskeriforeningen.dk
Arbejderbevægelsens Erhvervsråd	ae@aeraadet.dk
Forbrugerrådet	fbr@fbr.dk
Gjern Natur	post@gjern-natur.dk

8. Silkeborg Kommunes vurderinger

8.1. Lokalisering og landskab

Bygningsmæssige ændringer

Malkestalden har et areal på ca. 880 m². (lxb = 48,7m x 18m). Bygningen bliver ca. 4m høj. Malkestalden opføres i samme farver og materialer som den eksisterende kostald, se bilag 1.

Udover etablering af den nye malkestald foretages der ingen bygningsmæssige ændringer.

Afstandskrav i Husdyrlovens § 6

Ejendommen Trehøjevej 17 er placeret i landzone. De 3 nærmeste nabobeboelser er Trehøjevej 14, 21 og 25, som alle ligger 130-200 m fra nærmeste hjørne på malkestalden.

Nærmeste byzone er Fårvang by, som ligger over 1 km nord for husdyrbruget. Udover lokalplaner for vindmølleområder, er der ikke lokalplanlagte områder i landzone indenfor 500m fra kostalden. Nærmeste samlede bebyggelse er Horn by, som ligger ca. 900m vest fra husdyrbruget, se placering af samlet bebyggelse og byzone på nedenstående kortudsnit.

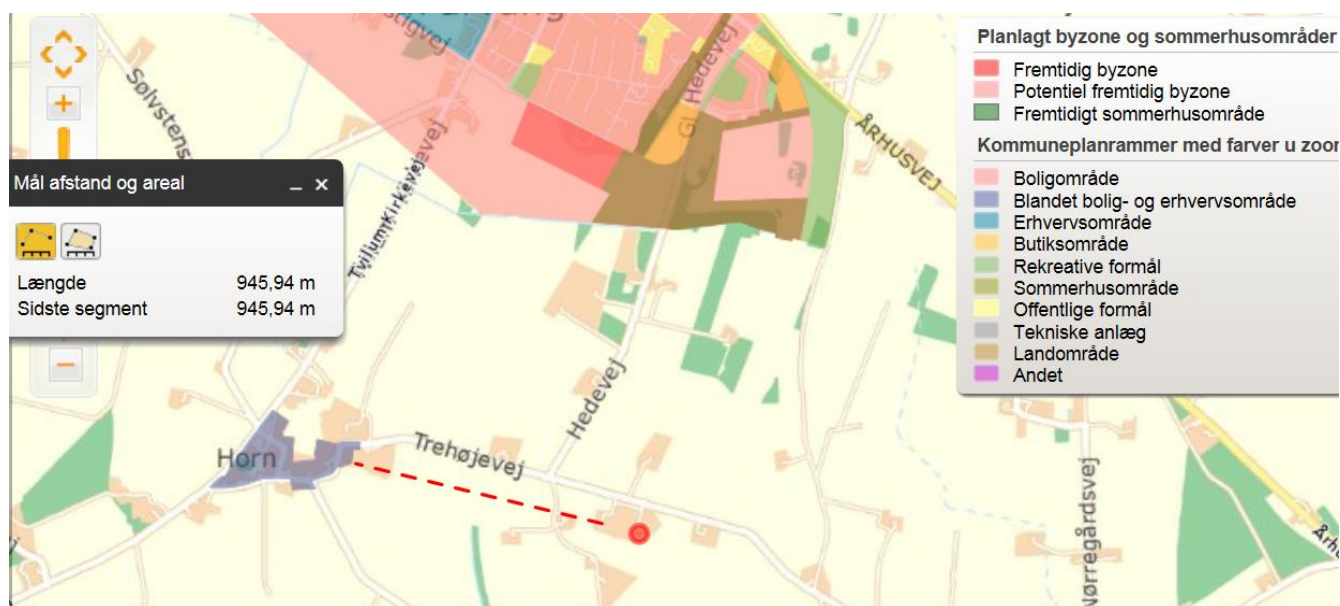

I henhold til husdyrlovens § 6 må udvidelser og ændringer af dyrehold ikke ske indenfor de afstande som fremgår af tabel 8.1.1 nedenfor. Den målte, korteste afstand fra kostalden til nærmeste nabobeboelse, byzone mv. fremgår også af tabellen.

Tabel 8.1.1 - Afstandene fra det nærmeste staldhjørne til omgivelser i henhold til § 6 i lov om miljøgodkendelse m.v. af husdyrbrug.

	Afstandskrav i meter	Afstand fra nærmeste staldhjørne i meter
Nabobeboelse	50	Ca. 130m Trehøjevej 14
Eksisterende eller ifølge Kommuneplanens ramme-del fremtidigt byzone- eller sommerhusområder	50	Over 1 km Fårvang by

Område i landzone, der i lokalplan er udlagt til boligformål, blandet bolig og erhvervsformål eller til offentlige formål med henblik på beboelse, institutioner, rekreative formål og lign.	50	Ca. 950 m Horn by
--	----	----------------------

Kommunen vurderer, at afstandskravene i § 6 i lov om miljøgodkendelse m.v. af husdyrbrug er overholdt.

Afstandskrav i Husdyrlovens § 8

Tabel 3.1.1: Generelle afstandskrav - jf. § 8 i Lov om miljøgodkendelse m.v. af husdyrbrug - samt aktuelle afstande fra Malkestalden.

	Generelle afstandskrav meter	Aktuel afstand meter
Ikke-almene vandforsyningsanlæg	25	> 100
Almene vandforsyningsanlæg	50	> 200
Vandløb (herunder dræn) og søer	15	> 15
Offentlig vej og privat fællesvej	15	6
Levnedsmiddelvirksomhed	25	> 25
Beboelse på samme ejendom	15	Ca. 80
Naboskel	30	13

Det fremgår af tabellen, at de generelle afstandskrav er overholdt undtagen afstand til vejskel og naboskel. Der søges om dispensation for afstandskravene til vejskel mod kommunevejen Trehøjevej og mod naboskel til Trehøjevej 14, 8882 Fårvang og til mark tilhørende Krogårdsvej 6, 8882 Fårvang, se nedenstående oversigtskort.



Den nye malkestald placeres af produktionsmæssige årsager bedst her.

Dispensation til naboskel

Silkeborg kommune har i henhold til Forvaltningsloven sendt ansøgningen om dispensation i høring hos ejerne af naboejendommene i perioden fra den 19. oktober til den 4. november 2016 og bedt om deres bemærkninger.

Silkeborg kommune har ikke modtaget nogen bemærkninger i høringsperioden og meddeler hermed dispensation fra afstandskravet på de 30 m mellem skel og staldanlæg.

Dispensation meddeles i henhold til § 9 stk. 3 i Husdyrloven. (Lov nr. 1572 af 20/12 – 2006 om miljøgodkendelse af husdyrbrug)

Da afstanden til nabobeboelsens stuehus fra malkestalden er mindst 130m vurderes det, at selve problematikken omkring afstanden til naboskel ikke udgør nogen væsentlig gene for naboen.

Malkestalden og den eksisterende kostald vurderes, at have en vis synlighed fra naboens beboelse, men malkestalden vurderes ikke, at være dominerende i forhold til den eksisterende kostald.

Såfremt du som part i sagen har bekymringer omkring eventuelle lys-, lugt- og støjgener samt de visuelle og landskabelige forhold har du nu mulighed for at komme med dine bemærkninger.

Dispensation fra afstandskravet til vejskel

Det ansøgte byggeri ligger ca. 6m fra vejskellet til kommunevejen Trehøjevej. Vejbyggelinjen ligger 5 m fra skel.

Der stilles vilkår om, at der ikke må være transporter eller anden aktivitet imellem vejen og malkestalden. Der sættes desuden vilkår til, at belysning ikke må genere trafikken eller naboerne.

Landskabelige hensyn

Malkestalden etableres i tilknytning til de eksisterende staldanlæg og der foretages ikke andre bygningsmæssige ændringer: Det vurderes, at der ikke vil være en væsentlig ændret påvirkning af de landskabelige forhold omkring ejendommen.

Figur 3.1.2.: Kort over bygge- og beskyttelseslinjer samt fredninger.

Der er ingen beskyttelseslinjer eller fredninger i umiddelbar nærhed af staldanlægge



Malkestalden ligger ca. 500 m fra beskyttet jorddige og ca. 730 m fra beskyttet fortidsminde / gravhøj se figur 3.1.2.

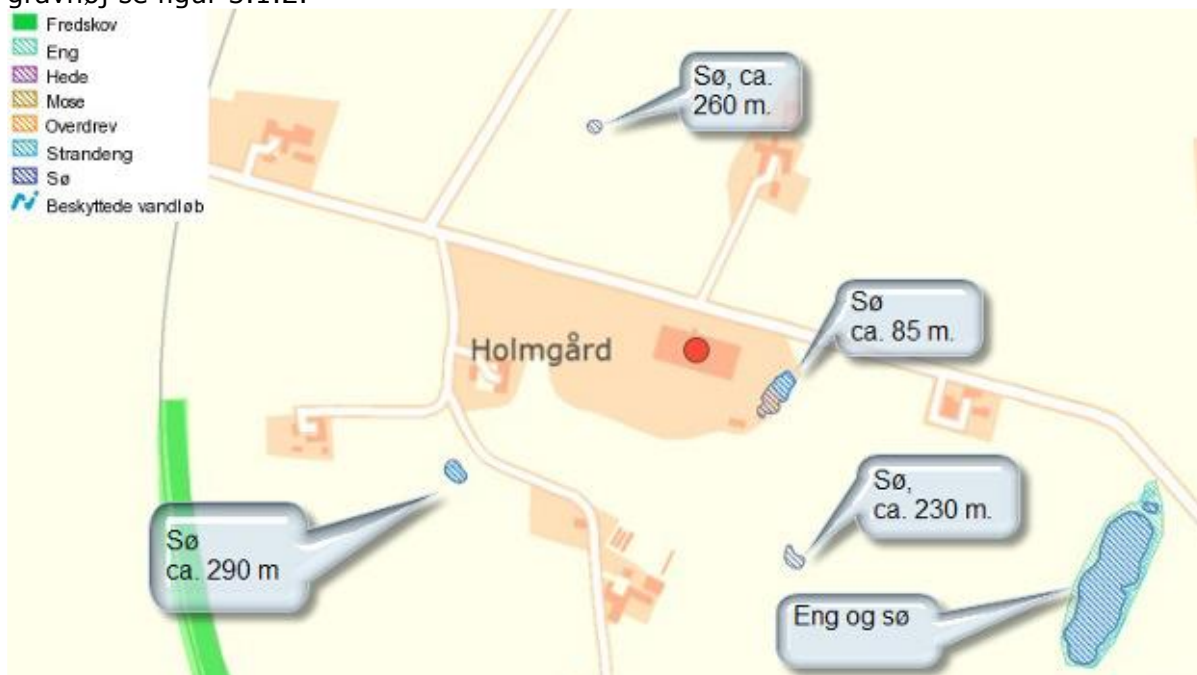

Husdyrbrugets anlæg ligger udenfor fredninger og strand-, klit-, sø-, å- og fortidsmindebeskyttelser. Desuden er der ingen kirke-, skov- eller vejbyggelinjer som konflikter med det ansøgte. Vejbyggelinjen ligger 5m fra vejskillet.

VILKÅR

Der stilles ingen vilkår

8,2 Husdyrhold, staldanlæg og drift

Beskrivelse af husdyrhold og staldindretning

Trehøjevej 17 blev i 2012 miljøgodkendt til en udvidelse af malkekvægsbesætningen **fra** 270 køer og 16 opdræt fra 0-1,5 mdr., primært stor race, svarende til 277,9 DE

til 340 køer, 31 småkalve fra 0-2 mdr. og 187 tyrekalve til ca. 2 uger, svarende til 502,37 DE. Der forgår rotationskrydsning på ejendommen, hvilket betyder at 2/3 af dyrene er stor race (DE beregningsgrundlag 1. aug. 2013).

I tillæg nr. 2 søges der udvidelse af dyreholdet **fra** 470,15 DE, bestående af:

- ❖ 227 årskøer, stor race, 11.000 EKM
- ❖ 113 årskøer, jersey, 9.000 EKM
- ❖ 21 småkalve fra 0-2 mdr, stor race
- ❖ 10 småkalve fra 0-2 mdr, jersey
- ❖ 125 tyrekalve fra 40-50 kg, stor race
- ❖ 62 tyrekalve fra 30-40 kg, jersey

Til 530,69 DE, bestående af:

- ❖ 290 årskøer, stor race, 12.000 EKM
- ❖ 50 årskøer, jersey, 11.000 EKM
- ❖ 14 kvier fra 24-25 mdr, stor race
- ❖ 2 kvier, fra 23-24 mdr, jersey
- ❖ 26 småkalve fra 0-2 mdr, stor race
- ❖ 5 småkalve fra 0-2 mdr, jersey
- ❖ 160 tyrekalve fra 40-60 kg, stor race
- ❖ 27 tyrekalve fra 25-45 kg, jersey

I alt sker der en udvidelse af dyreholdet på 60,54 DE.

Der foretages ikke ændringer i dyreholdet i forbindelse med dette tillæg nr. 3.

8.2.1 Spildevand og overfladevand

Tillægget udløser ikke ændringer vedrørende spildevand

Tagvand fra malkestalden udledes direkte på jordoverfladen

8.2.2 Produktion og opbevaring af husdyrgødning

Flydende husdyrgødning

Der er ingen ændringer i den producerede mængde husdyrgødning.

Malkestalden erstatter malkeroboter og der er ingen ændringer i normtallene for husdyrgødning på grund af denne ændring af produktionsformen.

8.2. Forurening og gener fra husdyrbruget

Lugt

Der foretages ikke ændringer i dyreholdet i forbindelse med dette tillæg nr. 3.

Støv og støj

Det forventes ikke, at malkestalden medfører mere støv eller støj. Da der er tale om en lukket bygning med direkte adgang til kostalden vil de ydre påvirkninger mere yderst begrænsede.

Fluer

Der kan i sommer- og efterårsmånederne forekomme fluegener fra de åbne stalde.

Fluer fra staldanlægget på Trehøjevej 17 bekæmpes kemisk, samt ved forebyggelse ved hyppig rengøring og god hygiejne. Der forventes ikke at ændringen fra malkerobotter til malkestald vil medføre væsentligt flere fluer.

Hvis der kommer klager over fluegener vil kommunen tage stilling til om der skal foretages ændringer i driften for at mindske generne.

Ammoniak og natur

Der foretages ikke ændringer i dyreholdet i forbindelse med dette tillæg nr. 3. Der er derfor ingen ændringer i ammoniakemissionen.

Transport

Antallet af transporter til og fra ejendommen forventes at være uændret

Lys

Der vil kun være lys i malkestalden i forbindelse med at der malkes. Det vurderes, at der ikke vil være nogen væsentlig ændring af lysforholdene i forhold til den nuværende drift, se evt. facadetegninger på bilag 1B.

8.3. Påvirkning fra arealerne

Der foretages ingen ændringer i påvirkning af arealerne.

Bilag 1 Bedriftsoversigt



Bilag 1A Plantegning af malkestalden

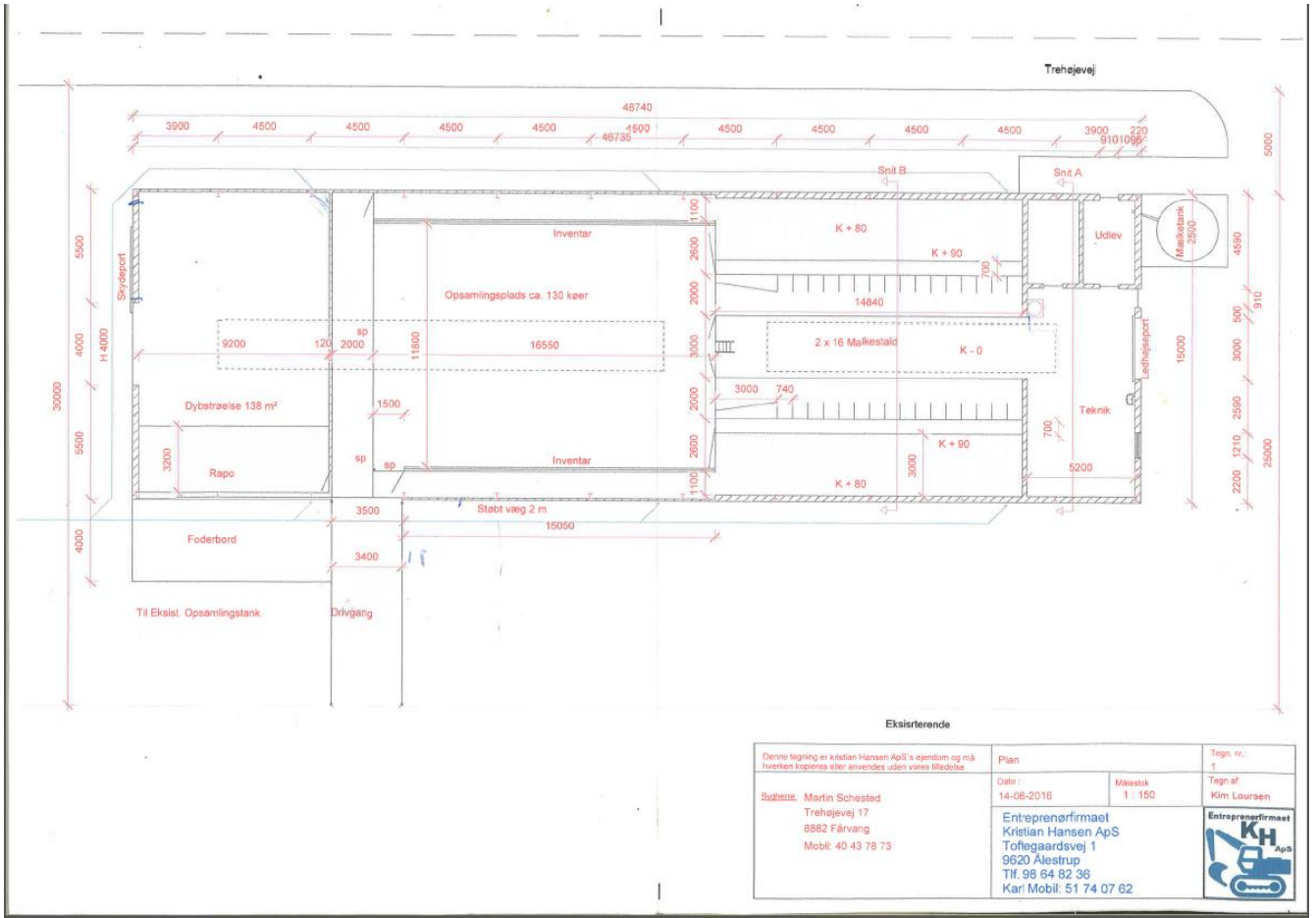

Bilag 1B Facadetegninger af malkestalden

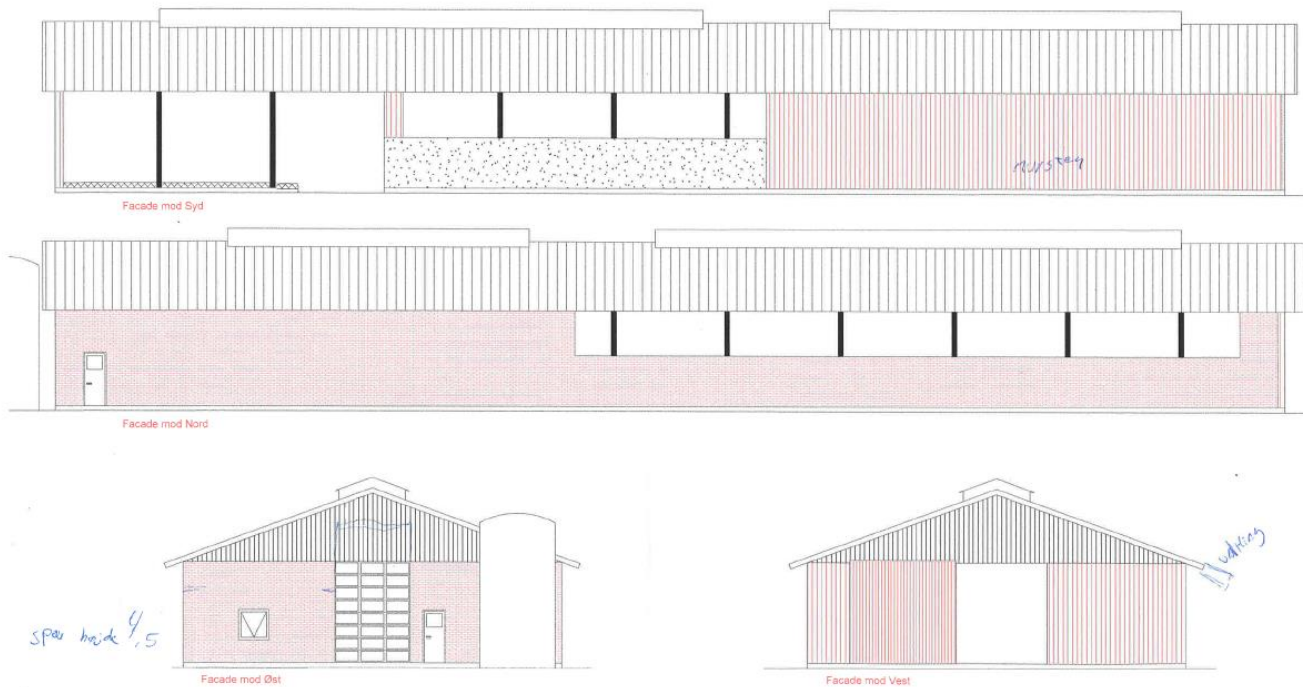

Denne tegning er Kristian Hansen ApS's ejendom og må hverken kopieres eller anvendes uden vores tilladelse		Facader		Tegn. nr.: 1
Bygherre: Martin Schested Trehøjevej 17 8882 Fårvang Mobil: 40 43 78 73	Dato: 15-06-2016	Målestok: 1 : 125	Tegnet af: Kim Laursen	
	Entreprenørfirmaet Kristian Hansen ApS Toftegaardsvej 1 9620 Ålestrup Tlf. 98 64 82 36 Karl Mobil: 51 74 07 62			Entreprenørfirmaet

Bilag 2 Samlet vilkårskatalog

Miljøgodkendelse meddelt 27. juni 2012

4.1 Husdyrhold og staldindretning

- Husdyrbruget skal på Silkeborg Kommunes forlangende fremvise dokumentation for størrelsen af den årlige husdyrproduktion.

- Den driftsansvarlige skal underrette kommunen om eventuelle ændringer i ejerforhold eller i, hvem der er ansvarlig for husdyrbrugets drift. Det gælder også indstilling af driften for en længere periode, men mindre end 3 år.

Information af ansatte mv.

- Der skal til enhver tid forefindes et eksemplar af miljøgodkendelsen på ejendommen. Relevante vilkår, som vedrører husdyrbrugets drift, skal være kendt af den driftsansvarlige og den eller de personer, der arbejder med den pågældende del af driften.

- Den driftsansvarlige bør løbende sikre sig, at medarbejdere er bekendt med gældende regler - herunder beredskabsplanen - og overholder dem i praksis.

4.5 Energi og vandforbrug

- Mælkekøleanlægget skal kontrolleres 1 gang årligt og vedligeholdes således, at det altid kører energimæssigt optimalt.

- Der skal på bedriften foretages et energieftersyn af et energiselskab eller – konsulent mindst hvert 4. år, hvor de energiforbrugende processer i virksomheden gennemgås. Der skal udarbejdes en rapport som indeholder resultater og evt. konkrete energispareforslag. Rapporten skal indsendes som kopi til tilsyns-myndigheden. Første energieftersyn skal foretages **inden 1. april 2016**.

- Tankning af diesel skal til enhver tid ske på en plads med fast og tæt bund, enten med afløb til olieudskiller eller således at spild kan opsamles, så der ikke er mulighed for afløb til jord, kloak, overfladevand eller grundvand.

- Tankpistol må ikke kunne fastlåses under påfyldning, medmindre der er automatstop ved fyldt tank.

4.6 Spildevand herunder regnvand

- Vask af maskiner og redskaber må kun ske på befæstede arealer med afløb til gyllebeholder.

4.7 Affald

- Virksomheden skal registrere producerede affaldstyper, samt mængder, modtager og transportør, se skema i afsnit 10 om egenkontrol.

4.9 Driftsforstyrrelser eller uheld

- Den driftsansvarlige skal løbende sikre sig, at medarbejdere er bekendt med gældende regler - herunder beredskabsplanen - og overholder dem i praksis.

5.6 Fastgødning inkl. Dybstrøelse

- Der skal foreligge en skriftlig kontrakt om afhentning af dybstrøelse til biogasanlæg. Når miljøgodkendelsen tages i brug.

5.7 anden organisk gødning

- Der kan ikke modtages anden organisk gødning på ejendommen.

6.4 Transport

- Ved transport af gylle på offentlige veje skal gyllevognens åbninger være forsynet med låg eller lignende, således at spild ikke kan finde sted. Skulle der alligevel ske spild, skal dette straks opsamles.

- Ved tilsmudsning af offentlig vej, som følge af landbrugsmæssige aktiviteter herunder kørsel med markmaskiner og udkørsel til og fra markarealer, skal vejen rengøres umiddelbart efter ophør af aktiviteten og mindst en gang dagligt.

10 Husdyrbrugets ophør

- Ved ophør af driften skal produktionsanlæg, husdyrgødnings- og foderopbevaringsanlæg tømmes og rengøres grundigt. Ejendommens bygninger skal vedligeholdes eller fjernes. Gyllebeholdere skal fjernes, når de ikke længere anvendes til jordbrugsmæssige formål, med mindre andet aftales med kommunen. Alt miljøfarligt affald skal bortskaffes for egen regning i henhold til affaldsregulativerne.

Tillæg nr. 1

- 4.1.1 Ensilagesiloer skal konstrueres efter landbrugets byggeblad nr. 103.09-02.
- 4.1.2 Der skal etableres et nødoverløb fra opsamlingsbeholderen til restvand til gyllebeholderen.
- 4.1.3 Der skal etableres en mindst 15 cm høj kant på det eksisterende kørebaneareal nord og vest for plansiloerne, så det sikres at overfladevand opsamles, se kanternes placering på bilag 1.
- 4.1.4 På sydsiden (bagsiden) af plansiloerne skal der etableres afløb eller laves mindst 1m høje mure, så al overfladevand opsamles.
- 4.1.5 Ensilagestakke, der ikke placeres på fast bund med afløb til gyllebeholder el. separat beholder, må højst være placeret på samme sted i 24 måneder. Der skal derefter gå 5 år, før der igen må ensilage på samme sted.
- 4.1.6 Ensilagestakke må ikke placeres på arealer der er vandlidende eller hvor der er fare fra afstrømning til naturarealer eller til vandmiljøet (f.eks. lavbundsarealer eller tættere end 15 m på vandløb, drænledninger eller søer).
- 4.1.7 Kasseret ensilage skal være overdækket og pladsen skal løbende rengøres.
- 4.1.8 Gammelt overdækningsmateriale fra ensilagepladsen skal løbende fjernes fra ensilagepladsområdet og opbevares i en container.
- 4.1.9 På den eksisterende plansilo skal der etableres afløb som vist på bilag 1. Afløbene skal etableres inden 1. marts 2014.
- 4.1.10 Al dybstrøelse og fast møg skal opbevares i staldene på fast bund, eller i gyllebeholderen indtil det afleveres til biogasselskabet.
- 4.1.11 Såfremt der opbevares dybstrøelse og fast møg på ensilagepladsen, skal det overdækkes og restvandet skal opsamles i gyllebeholderen.
- 4.1.12 Der må ikke etableres markstakke af kompost på ejendommen.
- 4.1.14 Der skal til enhver tid foreligge en skriftlig kontrakt om afhentning af dybstrøelse til biogasanlæg.
- 4.1.15 Der skal etableres en stedse vedligeholdt beplantning, som i løbet af 4-5 år giver en vedvarende, effektiv afskærmning. Beplantningsbæltet skal etableres langs med Trehøjevej og skal række 10m ud på begge sider af gyllebeholderen. Desuden skal der plantes rundt om gyllebeholderen på vest og sydsiden af gyllebeholderen.
- 4.1.16 Beplantningsbæltet skal bestå af min. 3 rækker, og være plantet senest ét år efter at gyllebeholderen er opført

Tillæg nr. 2

Generelle vilkår

5.1.1 Vilkårene i dette tillæg nr. 3 til miljøgodkendelsen af 27. juni 2012 skal, hvis ikke andet er anført, være opfyldt fra den dato, hvor tillægget træder i kraft. Tillæg nr. 3 til godkendelsen bortfalder, såfremt den ikke er udnyttet indenfor 2 år efter godkendelsens meddelelse.

Dyreholdets størrelse

8.2.1. Husdyrholdet skal være sammensat og staldindretningen udført som beskrevet nedenfor:

Dyrehold og staldtype	Staldsystem	Vægt-/aldersgrænser	Antal årssdyr	DE	Mælkeydelse
Årskøer, tung race.	Fast gulv, 2 % hældning og skraber	-	282	432,86	12.000 kg EKM
Årskøer, Jersey	Fast gulv, 2 % hældning og skraber	-	48	63,99	11.000 kg EKM
Årskøer, tung race.	Dybstrøelse	-	8	12,28	12.000 kg EKM
Årskøer, Jersey	Dybstrøelse	-	2	2,67	11.000 kg EKM
Årsopdræt, tung race.	Fast gulv, 2 % hældning og skraber	24-25 mdr.	14	8,46	
Årsopdræt, Jersey	Fast gulv, 2 % hældning og skraber	23-24 mdr.	2	0,92	
Årsopdræt, tung race.	dybstrøelse	0-2 mdr.	26	6,15	
Årsopdræt Jersey	dybstrøelse	0-2 mdr.	5	0,87	
Tyrekalve, tung race.	dybstrøelse	40-60 kg.	160	2,09	
Tyrekalve, Jersey	dybstrøelse	25-45 kg.	27	0,39	
Dyreenheder i alt				530,68	

8.2.2. Almindelige sæsonudsving i dyreholdets størrelse som følge af tilpasninger og ændrede alders-/vægtintervaller accepteres så længe det maksimale antal DE og geneafstanden for lugt ikke forøges.

8.2.3 Foder- og gødningsrester skal ved rengøring af staldene opsamles samme dag og opbevares i gyllebeholder.

8.2.4 I forbindelse med afholdelse af tilsyn skal opgørelser fra CHR, ydelseskontrollen eller lign. for hele den animalske produktion på ejendommen, dækkende de sidste 3 års produktion, være til rådighed for tilsynsmyndigheden.

Vilkår til drift og indretning

8.2.5. I kostalden skal der i gangarealet etableres faste, drænede gulve med skraber.

8.2.6. Gulve støbt på stedet skal være dimensioneret med et fald på minimum 1,5 % mod gulvmidte. Præfabrikerede gulve skal have et fald på minimum 1,0 % mod gulvmidte.

- 8.2.7. Gulvet skal være udført med ajlefløb.
- 8.2.8. Lysningsarealet til ajlefløb/gylleopsamling må maksimalt udgøre 5 % af det samlede gangareal.
- 8.2.9. Der skal hver dag foretages skrabninger hver anden time.
- 8.2.10. Skraberens skal være forsynet med timer.
- 8.2.11. Skraberens skal vedligeholdes i overensstemmelse med producentens vejledning. Vejledningen skal opbevares på husdyrbruget.

Egenkontrol

- 8.2.12. Enhver form for driftsstop skal noteres i logbog med angivelse af årsag og varighed.
- 8.2.13. Tilsynsmyndigheden skal underrettes ved driftsstop, der har en varighed af mere end 1 uge.
- 8.2.14. Logbog, servicefaktura, registrering fra datalogger eller lignende, der dokumenterer, at skraberens er i drift og vedligeholdes, skal opbevares på husdyrbruget i mindst fem år og forevises på tilsynsmyndighedens forlangende.
- 8.2.15. Vandforbruget skal registreres mindst én gang om året. Forbruget skal indføres i et skema, således at forbruget kan sammenlignes med tidligere års forbrug.

Affald

- 8.2.16. Tankning af diesel skal foregå på en plads med fast og tæt bund, enten med afløb via olieudskiller, eller således at spild kan opsamles i henhold til reglerne i Silkeborg Kommunes forskrift om håndtering og opbevaring af olie og kemikalier.
- 8.2.17. Spildolie, samt kemikalier skal opbevares i original emballage og placeres i en spildbakke, som kan rumme indholdet af den største beholder.
- 8.2.18. Arealerne omkring bygninger og tilkørselsveje skal holdes ryddelige og fri for affald, foderrester, gødning m.v.
- 8.2.19. Virksomheden skal hvert år lave en opgørelse over de affaldsfraktioner og mængder som produceres på husdyrbruget. Sammen med opgørelsen skal der vedlægges fakturaer, kvitteringer fra genbrugspladsen eller anden dokumentation for, at bortskaffelsen af affald er sket i henhold til gældende lovgivning. Logbogen skal gemmes mindst 5 år og fremvises på tilsyn.
- 8.2.20. Husdyrbruget skal, senest 6 måneder efter vedtagelsen af denne miljøgodkendelse, tilmelde sig genbrugspladsordningen eller på anden måde kunne dokumentere, at bortskaffelse af affald, herunder farligt affald, sker efter gældende lovgivning.
- 8.2.21. Der skal til enhver tid foreligge dokumentation for, at affald bortskaffes miljømæssigt forsvarligt.
- 8.2.22. Animalsk affald, herunder døde dyr, skal opbevares i lukkede beholdere eller kadaverkapsel og placeres på et egnet sted, således at der i tidsrummet indtil afhentning ikke opstår uhygiejniske forhold, herunder adgang for omstørfende dyr.

8.2.23 Nedenstående skema skal løbende udfyldes og gemmes i mindst 5 år og vil blive kontrolleret ved kommende tilsynsbesøg. Der skal vedlægges fakturaer, kontrakter eller anden form for dokumentation for, at affaldet bortskaffes i henhold til gældende lovgivning.

Affaldstyper	Mængde pr. år	Transportør	Modtager
Spildolie			
Medicinrester			
Kanyler mv.			
Pesticiddunke og -rester mv.			
Plastik fra ensilagepladser, halmstakke mv.			
Lysstofrør			
Blyakkumulatorer			
Dagrenovation			
Erhvervsaffald			
Andet			

Håndtering af husdyrgødning

- 8.3.1 Beholdere til husdyrgødning skal mindst en gang om året tømmes helt, og der skal ske indvendig og udvendig inspektion (om muligt) med henblik på reparation og vedligeholdelse. Inspektionen og evt. tiltag skal noteres i logbogen.
- 8.3.2 Påfyldning af gyllevogne o.l. skal enten foregå på en plads med afløb til opsamlingsbeholder for flydende husdyrgødning, eller med gyllevogne som har påmonteret pumpe og returløb, således at spild af flydende husdyrgødning undgås.
- 8.3.3 Ved tilsyn skal der kunne fremvises gældende kontrakter om opbevaring og eller afsætning af husdyrgødning på minimum 6.000 m³ gylle årligt.
- 8.3.4 Kontrakten for aflevering af gylle til Thorsø biogasanlæg skal dokumentere, at der er taget hensyn til, at produktionen af fast gødning byttes til gylle i vægtforholdet 1:1. Der modtages 1 tons gylle for hvert tons dybstrøelse der afleveres til Thorsø biogasanlæg.

Lugt

- 8.4.1 Der skal til stadighed tilstræbes en god staldhygiejne, herunder sikres, at staldene og fordringsanlæg holdes rene.
- 8.4.2 Såfremt tilsynsmyndigheden vurderer, at driften giver anledning til flere lugtgener for omboende end forventet, skal ejendommen lade udarbejde en handlingsplan for nedbringelse af generne, som godkendes af kommunen, og derefter gennemføre denne. Samtlige udgifter i forbindelse med ovennævnte afholdes af husdyrbruget.
- 8.4.3 Virksomhedens bidrag til støjbelastningen i omgivelserne må ikke overstige følgende værdier, målt ved nabobeboelser eller deres opholdsarealer: Støjbidraget (bortset fra

maksimal-værdien) måles som det ækvivalente, konstante, korrigerede støjniveau i dB(A). Tallene i parenteserne angiver referencetiden inden for den pågældende periode.

Mandag-fredag kl. 07-18 (8 timer)	Alle dage kl. 18-22 (1 time)	Alle dage kl. 22-07 (½ time)	Alle dage kl. 22-07 Maksimal værdi
Lørdag kl. 07-14 (7 timer)	Lørdag kl. 14-18 (4 timer) Søn- og helligdag kl. 07-18 (8 timer)		
55 db (A)	45 db (A)	40 db (A)	55 db (A)

8.4.4. Driften må ikke medføre væsentlige støvgener uden for ejendommens eget areal.

Arealer

8.5.1 Ved anvendelse af et K12 sædskifte må der højst udbringes 27.200 kg N pr. år og 5.440 kg P pr. år, med husdyrgødning, på bedriftens udbringningsarealer, som fremgår af bilag 2.

8.5.2 Ved anvendelse af et K6 sædskifte må der højst udbringes 20.337 kg N pr. år og 4.075 kg P pr. år, med husdyrgødning, på bedriftens udbringningsarealer, som fremgår af bilag 2.

8.5.3 Aftale arealerne skal godkendes inden de tages i brug og der skal indsendes ansøgning herom mindst 6 måneder inden de tages i brug.

8.5.4 Afhængigt af hvilket sædskifte der anvendes skal der årligt afsættes husdyrgødning fra biogasanlæg eller godkendte aftalearealer som beskrevet i nedenstående skema.

Dyretryk	Dyreholdets størrelse	Afsat på egne arealer	Overskud som skal afsættes til anden modtager
1,66 DE./ha.	530,7 DE.	203,8 DE.	326,9 DE.
2,21 DE./ha.	530,7 DE.	272,0 DE.	258,7 DE.

8.5.5 I forbindelse med ejerskifte, skal der skriftligt indsendes beskrivelse af, hvilket sædskifte der anvendes, samt dokumentation i form af kontrakt med biogasanlæg eller tilsvarende til Silkeborg kommune.

Tillæg nr. 3

5.1.1 Vilkårene i dette tillæg nr. 3 til miljøgodkendelsen af 27. juni 2012 skal, hvis ikke andet er anført, være opfyldt fra den dato, hvor tillægget træder i kraft. Tillæg nr. 3 til godkendelsen bortfalder, såfremt den ikke er udnyttet indenfor 2 år efter godkendelsens meddelelse.

8.1.2 Der må ikke være aktivitet imellem vejen og den nye staldbygning i form af transporter med maskiner.

8.1.3 Der må ikke etableres udendørs belysning ud mod vejen som kan være til gene for de omkringboende eller give trafikale gener.

8.1.4 Der skal etableres afløb fra det udendørs foderbord ved malkestalden til opsamlingsbeholder.