

Hans Kristian Kristiansen

### **Tilladelse til ændret produktion på Brædstrupvej 13, 7160 Tørring**

Hedensted Kommune har d. 12. marts 2018 modtaget en ansøgning for husdyrholdet på Brædstrupvej 13, 7160 Tørring.

Ansøgningen vedrører ændret produktion, da malkekøerne er sat ud og der nu er en økologiske kødkvægsbesætning. Samtidig anmeldes en ny placering af læskur, der skal genopføres.

Hedensted Kommune har registreret, at husdyrbruget har et anmeldt dyrehold på:  
102 årskøer af stor race  
23 småkalve (0-6 mdr.)  
43 tyrekalve (0-2 mdr.)  
78 stk. opdræt (6-28 mdr.)

Ved opslag i CHR den 5. april 2018 består besætningen af:  
46 køer  
35 kvier  
53 handyr

Der genopføres et læskur på 40 m<sup>2</sup> med en ny placering.

Placering af eksisterende bygninger og den nye placering af læskur fremgår af situationsplan i bilag 1.

Ansøgningen er indsendt via [www.husdyrgodkendelse.dk](http://www.husdyrgodkendelse.dk) med skema 203740, og er en ansøgning efter husdyrbruglovens §16b<sup>1</sup>. Ansøgningen vedrører ændret produktion fra malkekøer til økologisk kødkvægsbesætning, samt en ny placering af læskuret, der skal genopføres.

Med de regler, der er trådt i kraft for ansøgninger indsendt fra og med den 1. august 2017, gælder det, at det fremover ikke er antal dyr der reguleres af en godkendelse eller tilladelse til husdyrbrug, men produktionsarealets størrelse hvor dyrene opholder sig.

### **AFGØRELSE**

Med denne tilladelse kan dyreholdet ændres til en kødkvægsbesætning med et produktionsareal på 938 m<sup>2</sup> i stalde, med placering som angivet i bilag 1. Samtidig er

---

<sup>1</sup> Husdyrbrugloven LBK nr. 256 af 21. marts 2017 Bekendtgørelse af lov om husdyrbrug og anvendelse af gødning m.v.

genopførelsen af læskuret, med den nye placering, indeholdt i tilladelsen. Fremover er der i alt et produktionsareal på 938 m<sup>2</sup> til opstaldning af kvæg på dybstrøelse samt læskur på 40 m<sup>2</sup>, se placering i bilag 1.

Det samlede produktionsareal er over 100 m<sup>2</sup>, og der er fra anlægget en ammoniakfordampning der er mindre end 750 kg NH<sub>3</sub>-N.

Der kan etableres dybstrøelse og opstaldes kvæg i henhold til de til enhver tid gældende regler om dyrevelfærd på de angivne 938 m<sup>2</sup>.

Afgørelsen er truffet i henhold til husdyrbruglovens §16 b (dog skal der ikke stilles vilkår af hensyn til BAT jævnfør §27 stk. 2 i husdyrbrugloven).

Husdyrbruget skal til enhver tid leve op til gældende regler i love og bekendtgørelser for erhvervsmæssigt dyrehold.

Ved væsentlig udvidelse eller ændring af forudsætningerne for afgørelsen, skal det anmeldes til Hedensted Kommune, som afgør om ændringen kræver en ny tilladelse eller godkendelse.

Tilladelsen meddeles på følgende vilkår:

### **Vilkår**

1. Der må etableres læskur på op til 40 m<sup>2</sup> med den i bilag 1 viste placering. Bygningen skal opføres som læskur og må ikke have karakter af en lukket stald, og der må ikke etableres mekanisk ventilation.
2. Læskuret skal opføres i naturfarver.
3. Den eksisterende ungdyrstald må udnyttes med 480 m<sup>2</sup> dybstrøelsesareal til kvæg.
4. Den eksisterende stald "Luftehallen" må udnyttes med 320 m<sup>2</sup> dybstrøelse til kvæg.
5. Den eksisterende sengebåsestald må udnyttes med 138 m<sup>2</sup> til kvæg.
6. Husdyrbruget skal indrettes og drives i overensstemmelse med det, der er oplyst i ansøgningen med tilhørende skema i husdyrgodkendelse.dk med skema ID 203740.
7. Oplag af fast husdyrgødning skal overdækkes.
8. Affald skal bortskaffes i henhold til Hedensted Kommunes regulativer. Det er ikke tilladt at afbrænde affald (Regulativerne kan hentes fra [www.hedensted.dk](http://www.hedensted.dk)).
9. Tilladelsen bortfalder, såfremt den ikke er udnyttet inden 6 år efter den er meddelt

### **VURDERING**

Dette afsnit indeholder en beskrivelse af det ansøgte projekt på Brædstrupvej 13, 7160 Tørring, samt Hedensted Kommunes vurdering af projektet i forhold til fastsatte krav i husdyrbrugloven og husdyrgodkendelsesbekendtgørelsen<sup>2</sup>.

---

<sup>2</sup> Bek. 1380 af 30. november 2017 om godkendelse og tilladelse m.v. af husdyrbrug (husdyrgodkendelsesbekendtgørelsen).

### **Dyrehold og staldforhold**

Der ansøges om ændring af dyreholder fra en malkekvægsbesætning til en kødkvægsbesætning i eksisterende bygninger. Der sker ingen ændringer i eksisterende bygninger. Samtidig ønskes genopførelse af læskur med en ny placering.

I skema 203740 er der redegjort for placering af produktionsareal, dette fremgår af figur 1. I tabel 1 ses det ansøgte dyrehold og gulvtypen samt det ansøgte areals størrelse.

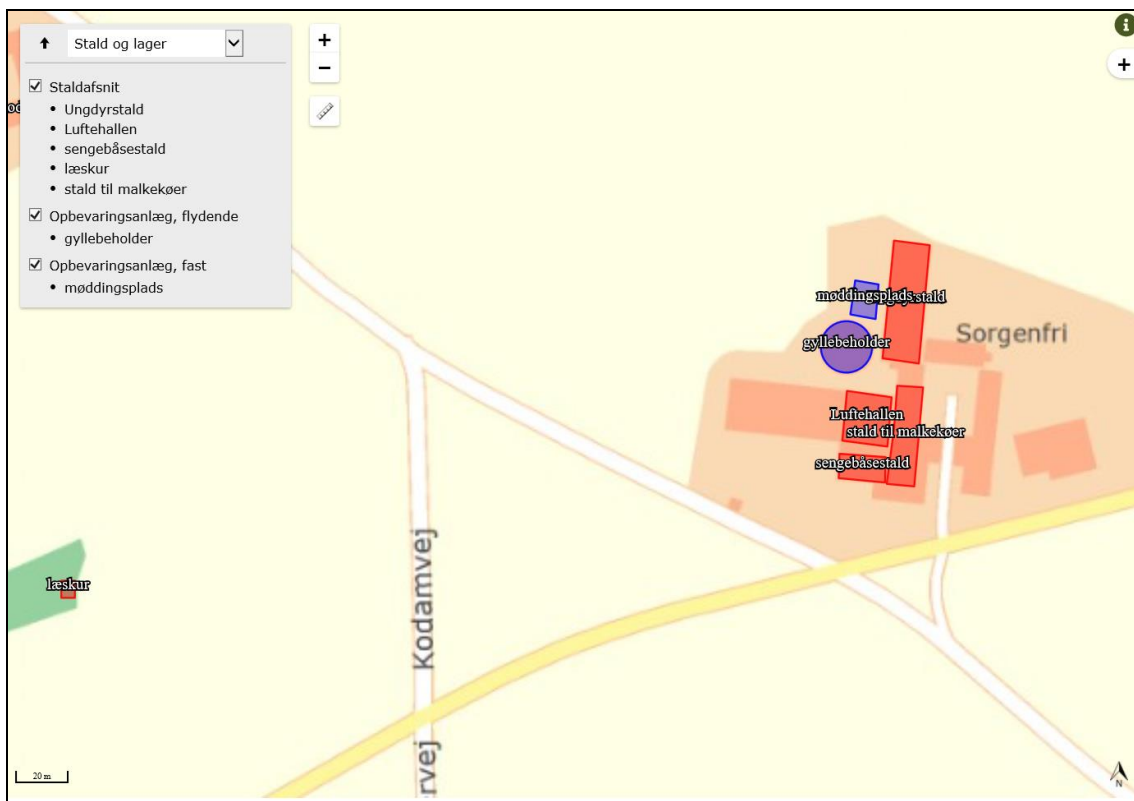

Figur 1. Rød markering er produktionsareal, blå markering er opbevaring af husdyrgødning.



Tabel 1. Nuværende og ansøgt produktion og produktionsareal

Bygning	Dyretype	Gulvtype	Nudrift Antal m <sup>2</sup>	Ansøgt drift Antal m <sup>2</sup>
Ungdyrstald	Flexgruppe: Alle kvæg	dybstrøelse	480	480
Lufthallen	Flexgruppe: Alle kvæg	dybstrøelse	320	320
Sengebåse- stald	Flexgruppe: Alle kvæg	spaltegulv (bagskyl eller ringkanal)	138	138
Læskur*	Flexgruppe: Alle kvæg	dybstrøelse		(40)*
<b>Sum</b>			<b>938</b>	<b>938</b>

\* Læskur medregnes ikke i produktionsarealet

Det nye læskur etableres således, at dyrene der går ude kan gå i læ her, efter behov. Der strøes i læskuret så der holdes et tørt leje. To eksisterende stalde er indrettet med dybstrøelse i hele arealet og den ene stald er indrettet med spaltegulv og bagskyl.

Med dyretypen Flexgruppe Kvæg giver det mulighed for at have alle typer kvæg på arealet, under forudsætning at dyrevelfærdsregler vedrørende pladskrav er overholdt.

#### Opbevaringskapaciteten for gødning på ejendommen

Der er en gyllebeholder på 1550 m<sup>3</sup> fra 1986 (kontrolleret d. 29. oktober 2008) Beholderen bruges til opbevaring af ajle/møddingsvand fra møddingspladsen. Der er en møddingsplads på 330 m<sup>2</sup> med afløb til fortank.

Dyrene går på græs 6 mdr. om året, dog har nogle af dyrene mulighed for at bruge stalden som læ.

#### Afstandskrav

Ved etablering af nye staldbygninger og inddragelse af eksisterende bygninger til opstaldning af dyr, er der en række generelle afstandskrav der skal overholdes.

Afstand til	Afstands- krav
Vandforsyningsanlæg, der ikke er til almen vandforsyning	25 m
Vandforsyningsanlæg til almen vandforsyning	50 m
Vandløb (herunder dræn) og søer større end 100 m <sup>2</sup>	15 m
Offentlig vej og privat fællesvej	15 m
Levnedsmiddelvirksomhed	25 m
Beboelse på samme ejendom	15 m
Naboskel	30 m

Der opføres et nyt læskur på marken vest for Kodamvej, nord for Brædstrupvej, vest for ejendommens øvrige bygninger. Læskuret overholder afstandskravene. Læskuret er vurderet som erhvervsmæssigt nødvendigt, og skal derfor ikke have landzonetilladelse.

## **Lugt**

Dyrene er udegående 6 måneder om året (sommerhalvåret). Det betyder at der ikke beregnes lugt fra produktionen. Om vinteren er temperaturen ofte lav, og derfor er luftskiftet i stalden lavt. Lugtemissionen er derfor ikke så stor om vinteren. Beregningsteknisk beregnes emissionen af lugt for udegående dyr til 0.

Da dyrene går ude i mindst 6 måneder om året forventes der ingen væsentlige lugtgener fra produktionen.

Da der ikke beregnes en lugtemission fra produktionen bliver der heller ikke beregnet en lugtkonsekvensradius. Konsekvensradius anvendes i forbindelse med høring af omkringboende i forbindelse med tilladelsen.

Hedensted Kommune vurderer på den baggrund, at der ikke vil være væsentlig lugtgener for omkringboende fra produktionen.

## **Naturområder**

De nærmeste naturområder fremgår af bilag 2. I forhold til beregning af kvælstofdeposition til omkringliggende naturområder er der i husdyrgodkendelsesbekendtgørelsen stillet forskellige krav til maksimal deposition på områderne. Kravene stilles i forhold til det enkelte naturområdes beskyttelsesniveau, hvor naturen inddeles i 3 kategorier af kvælstoffølsom natur<sup>3</sup>.

De to nærmeste Natura 2000 område er hhv. nr. 77 'Uldum Kær, Tørring og Ølholm Kær'<sup>4</sup>, der ligger ca. 1,6 km sydøst for anlægget og nr. 76 'Store Vandskel, Rørbæk Sø, Tinnet Krat og Holtum Ådal øvre del' som ligger ca 4,0 km sydvest for projektet. I Skema 203740 er der foretaget en beregning af kvælstofdeposition på områderne som følge af projektet. Der er beregnet at projektet vil medføre en kvælstofdeposition på 0 kg N/ha/år. Hedensted Kommune vurderer derfor, at udvidelsen ikke vil medføre tilstandsændring eller øget tilførsel af næringsstoffer til områderne. Hedensted Kommune vurderer på samme baggrund, at der ikke er krav om at foretage en nærmere konsekvensvurdering, jf. habitatbekendtgørelsen.

De nærmeste naturområder, der er omfattet af beskyttelsen som kategori 2 natur ligger henholdsvis 2,4 km nord for ejendommen, 4,2 km sydøst for ejendommen og 8,8 km sydvest for ejendommen. Alle områder er overdrev. I Skema 203740 er der foretaget en beregning af kvælstofdeposition på området som følge af projektet. Der er beregnet, at projektet vil medføre en kvælstofdeposition på 0 kg N/ha/år til alle tre områder. Det lovmæssigt fastsatte krav til maksimal total kvælstofdeposition til Kategori 2-natur, som følge af projektet er 1 kg N pr ha. Kravet er overholdt, og Hedensted Kommune vurderer derfor, at udvidelsen ikke vil medføre tilstandsændring eller øget tilførsel af næringsstoffer til områderne.

Nærmeste beliggende naturområde omfattet kategori 3 i husdyrgodkendelsesbekendtgørelsen, er en mose ca. 300 m øst for ejendommen. Der er i skema 203740 beregnet en total deposition på 0,2 kg N/ha, men ingen merdeposition til mosen. I følge husdyrgodkendelsesbekendtgørelsen kan der stilles krav til merdeposition af ammoniak fra husdyrbruget til kategori 3-natur, dog ikke krav under 1,0 kg

---

<sup>3</sup> Kategori 1 er kvælstoffølsom natur samt habitatnatur beliggende indenfor Natur2000 områder. Kategori 2 er er heder, moser og overdrev over en fast defineret størrelse og kategori 3 er kvælstoffølsom natur, der er beskyttet efter naturbeskyttelseslovens § 3 samt ammoniakfølsomme skove.

<sup>4</sup> Udpegningsgrundlag for Natura 2000-områder kan findes her: <http://mst.dk/natur-vand/natur/natura-2000/natura-2000-omraaderne/udpegningsgrundlag/>

N/ha/år. Idet merdepositionen som følge af projektet, er under 1 kg N/pr/år, finder Hedensted Kommune, at kravet er overholdt, og vurderer, at projektet ikke vil medføre tilstandsændring af området.

For de øvrige naturområder omfattet af kategori 3, der er beregnet til i skema 203740, er den beregnede øgede kvælstofdeposition som følge af produktionen 0 kg N/ha/år.

Tabel 3. Kvælstofdeposition på naturområder som følge af ammoniakfordampning fra stald og lager

Naturområde	Merdeposition i forhold til nudrift	Merdeposition i forhold til driften for 8 år siden (ingen husdyr på ejendommen)	Totaldeposition som følge af ammoniakfordampning fra stald og lager i ansøgt derift
Overdrev	0 kg N	0 kg N	0 kg N
Mose	0 kg N	-0,8 kg N	0,2 kg N
Skov	0 kg N	0 kg N	0 kg N

Nærmeste naturområde, beskyttet efter § 3 i Naturbeskyttelsesloven<sup>5</sup>, er et engområde, langs Åle Bæk, ca. 350 m øst for ejendommen. Da engen ligger i ca samme afstand fra ejendommen, som ovennævnte mose, antages at kvælstofdepositionen ikke vil være væsentlig anderledes end beregnet til mosen. Hedensted Kommune vurderer på den baggrund, at engen ikke vil blive væsentlig påvirket af ammoniakfordampningen fra den ansøgte produktion.

På baggrund af projektets placering og omfang vurderes det, at det ikke vil forringe levevilkårene for dyre- og plantearter omfattet af Habitatdirektivets bilag IV.

### **Landskabelig værdi**

Ejendommen ligger inden for landskabsområdet 'Det Midtjyske Søhøjland'. Området er et stort og rigt varieret glaciallandskab mellem sidste istids Hovedopholdslinje og den Østjyske Israndslinje. De ældre Paleogene og Neogene (tidligere Tertiær) aflejringer ligger mange steder nær overfladen, og de påtræffes ligeledes i denne region.

Anlægget ligger inden for område udpeget som 'Særlig værdifuldt landbrugsområde' og et område der er udpeget til placering af 'Store husdyrbrug'.

Anlægget ligger uden for områder med landskabelig værdi og værdifulde kulturmiljøer. Det nærmeste kulturmiljø ligger mere end 1 km væk.

I forbindelse med ændringen af husdyrholdet på Brædstrupvej 13 sker der en begrænset ændring i bygningsmassen og ændringen vurderes af Hedensted Kommune ikke at have negativ indflydelse på det landskabelige omkring ejendommen.

### **Støv støj og skadedyr**

Ændringen af husdyrholdet sker i eksisterende bygninger samt på marker væk fra de nærmeste omkringboende. Det er Hedensted Kommunes vurdering at ændringen ikke vil medføre øge gene for de omkringboende i forhold til støv, støj og skadedyr.

<sup>5</sup> LBK nr. 934 af 27. juni 2017 om naturbeskyttelse.

## **SAMLET VURDERING**

Hedensted Kommune vurderer, at anlægget overholder afstandskrav i forhold til §§ 6 og 8 i Husdyrbrugloven. På baggrund af afstand til naturområder, Natura2000 område, artsdata, samt afstanden til kulturmiljø m.v., har Hedensted Kommune vurderet, at ændringen af husdyrproduktionen ikke har væsentlig påvirkning på natur, landskab eller naboer. Der sker ikke påvirkning af den omkringliggende kvælstoffølsomme natur.

Hedensted Kommune har foretaget en samlet vurdering af ansøgningen, projektbeskrivelsen, ansøgningsskema med beregninger samt supplerende oplysninger. Med de stillede vilkår i denne afgørelse, vurderer Hedensted Kommune, at den ansøgte ændring ikke vil medføre væsentlig virkning på miljøet, samt at husdyrbruget kan drives på stedet, uden at påvirke omgivelserne på en måde, som er uforenelig med hensynet til omgivelserne.

## **Udnyttelse af tilladelsen**

Tilladelsen træder i kraft den 30. maj 2018.

Tilladelsen bortfalder, såfremt den ikke er udnyttet inden 6 år fra denne afgørelse er annonceret.

Hvis tilladelsen ikke har været helt eller delvist udnyttet i 3 på hinanden følgende år, bortfalder den del af tilladelsen, som ikke har været udnyttet i de seneste 3 år. Fravigelser, som skyldes naturlige produktionsudsving, betragtes ikke som kontinuitetsbrud.

## **Høring af naboer**

I forbindelse med ansøgning om tilladelse efter §16b i Husdyrbrugloven kan kommunen vælge ikke at høre naboerne, hvis ændringen eller udvidelsen af husdyrbruget vurderes at være af underordnet betydning for de omkringboende.

For den aktuelle tilladelse er der ikke beregnet en geneafstand for lugt i forhold til omkringboende; naboer, samlet bebyggelse og byzone. Med den aktuelle driftsform, med dyrene udegående i mindst 6 måneder om året, er det vurderet, at der ikke vil forekomme væsentlig lugtgene fra produktionen. Der er ikke beregnet en konsekvensradius, hvor der inden for denne vil kunne observere lugtgene.

Praksis er at omkringboende inden for konsekvensradius høres i forbindelse med en tilladelse eller godkendelse. Da der ikke beregnes lugt fra produktionen, og ikke beregnes en konsekvensradius, vurderer Hedensted Kommune, at ændringen og udvidelsen af husdyrholdet på Brædstrupvej 13, 7160 Tørring, er af underordnet betydning for de omkringboende, og der er derfor ikke foretaget nabohøring.

## **Klagevejledning**

Der kan klages over afgørelsen til Miljø- og Fødevarerklagenævnet af:

- Ansøgeren,
- Styrelsen for Patientsikkerhed, Tilsyn og Rådgivning Nord
- Enhver med en individuel, væsentlig interesse i afgørelsen,
- Klageberettigede foreninger og organisationer.

Afgørelsen vil blive offentlig bekendtgjort på [www.dma.mst.dk](http://www.dma.mst.dk) samt Hedensted Kommunes hjemmeside den 30. maj 2018.

Klagefristen er fire uger efter datoen for offentliggørelse. Klagefristen regnes for overholdt, når klager har godkendt og betalt gebyr/bestilt en faktura i Klageportalen senest kl. 23.59 på den dag, hvor klagefristen udløber.

Klagefristen udløber den 27. juni 2018.

Hvis du ønsker at klage over denne afgørelse, kan du klage til Miljø- og Fødevarerklagenævnet.

Du klager via Klageportalen, som du finder via [www.nmkn.dk](http://www.nmkn.dk), [www.borger.dk](http://www.borger.dk) eller [www.virk.dk](http://www.virk.dk). Du logger på Klageportalen med NEM-ID. En klage er indgivet, når den er tilgængelig for Hedensted Kommune via Klageportalen. Når du klager, skal du betale et gebyr på 900,- kr. for borgere og 1.800,- kr. for virksomheder, organisationer og offentlige myndigheder.

I Klageportalen sendes din klage automatisk først til Hedensted Kommune. Hvis Hedensted Kommune fastholder afgørelsen, sender Hedensted Kommune klagen videre til behandling i nævnet via Klageportalen. Du får besked om videresendelsen.

Miljø- og Fødevarerklagenævnet afviser din klage, hvis du sender den uden om Klageportalen, medmindre du forinden er blevet fritaget for brug af Klageportalen. Hvis du ønsker at blive fritaget for at bruge Klageportalen, skal du sende en begrundet anmodning til Hedensted Kommune. Hedensted Kommune videresender herefter din anmodning til nævnet, som træffer afgørelse om, hvorvidt du kan fritages. Se betingelserne for at blive fritaget på [www.nmkn.dk](http://www.nmkn.dk).

Hvis afgørelsen ønskes prøvet ved en domstol, skal sagen være anlagt inden 6 måneder efter, at afgørelsen er meddelt, i henhold til § 90 i Husdyrgodkendelsesloven. Fristen regnes fra annonceringsdatoen.

### **I øvrigt**

Der gøres opmærksom på, at ansøger selv har ansvar for at indhente nødvendige tilladelser/godkendelser efter anden lovgivning. Ved etablering af nye bygninger høres Vejle Museum for en vurdering.

Hvis der er tvivl om forhold i denne tilladelse, er du velkommen til at kontakte undertegnede.

Med venlig hilsen

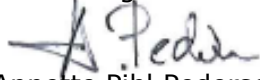

Annette Pihl Pedersen  
Miljømedarbejder

Kopimodtagere:

Danmarks Naturfredningsforening  
Det Økologiske Råd  
Dansk Ornitologisk Forening  
Styrelsen for patientsikkerhed  
Danmarks Fiskeriforening  
Ferskvandsfiskeriforeningen for Danmark  
Danmarks Sportsfiskerforbund  
Vejle Museum





## Bilag 1: Situationsplan Brædstrupvej 13, 7160 Tørring

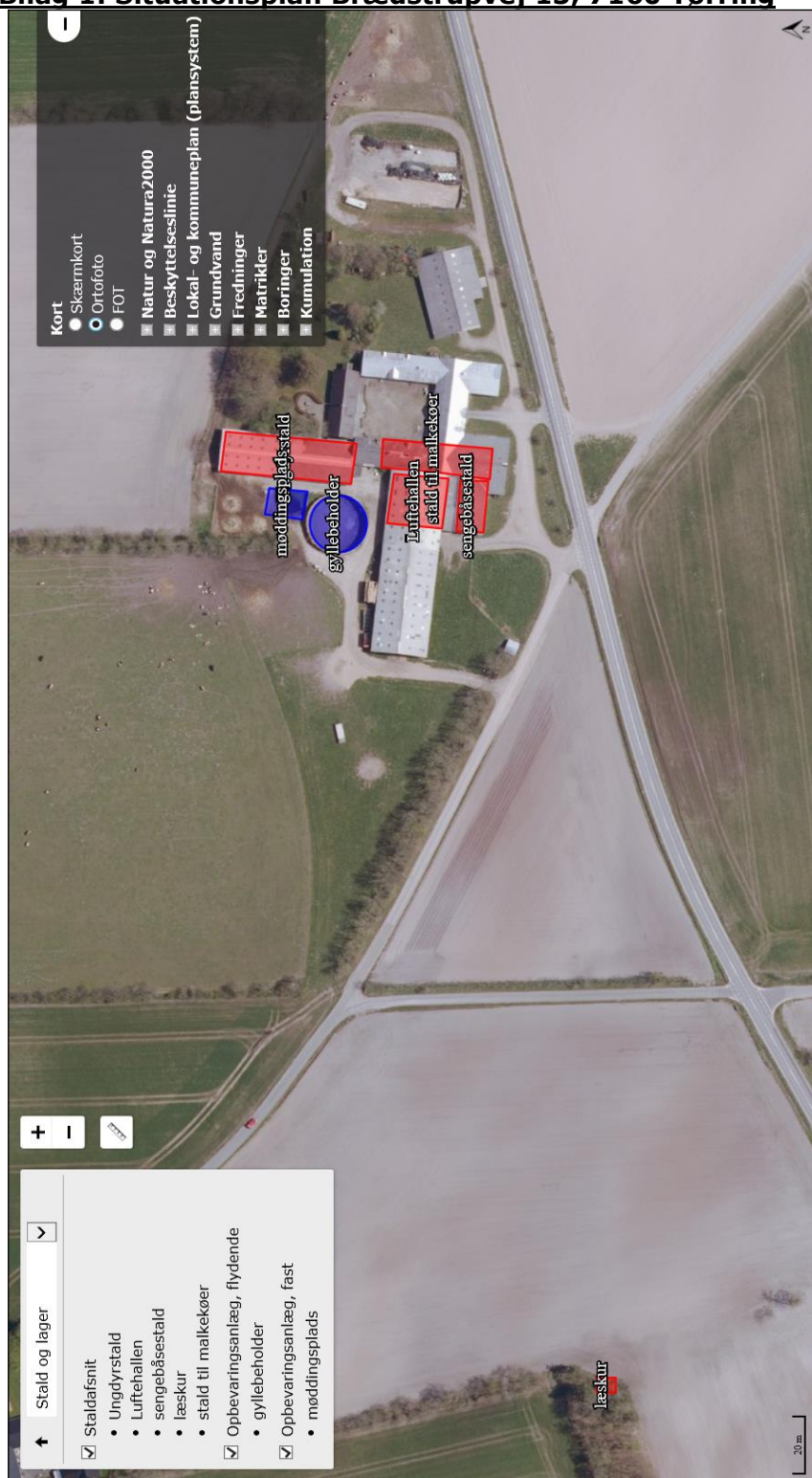

## Bilag 2: Nærliggende natur

### Kategori 1 natur

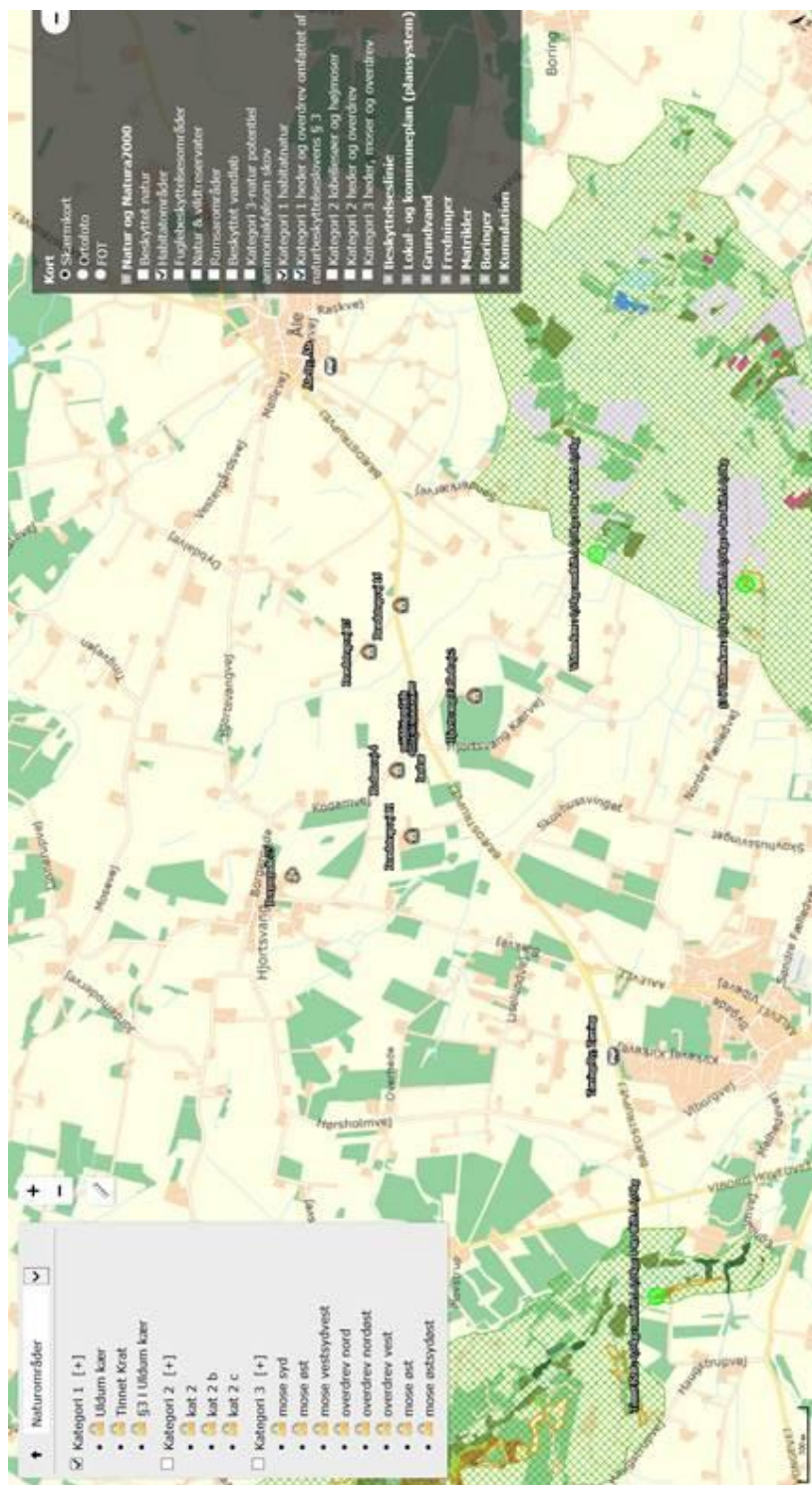

## Kategori 2 natur

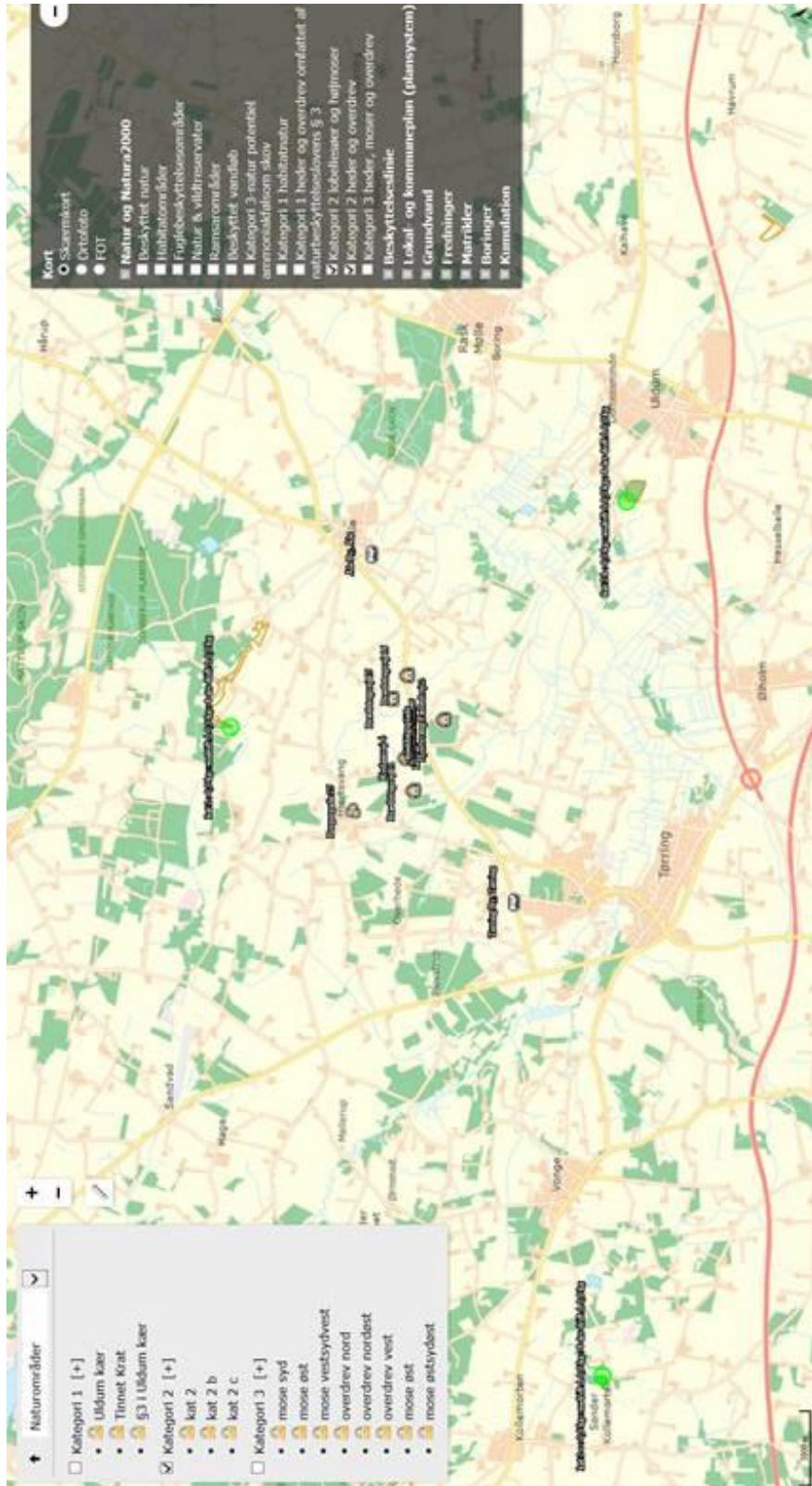

## Kategori 3 natur og ammoniakfølsomme skove

