



LANGAGER ApS
Langå Mark 24
8870 Langå

Udvikling, Miljø og Teknik
Miljø Natur og Landbrug
Laksetorvet
8900 Randers C

Telefon +45 8915 1515
Direkte 89151745

Peter.Dalgas.Kruse@randers.dk
www.randers.dk

15-06-2020 / 09.17.44-G01-2-20

Afgørelse om skift i dyretype på husdyrbruget Langagervej 4, Hollerup, 8870 Langå.

Randers kommune har den 15. maj 2020 modtaget anmeldelse om skift i dyretyper på ovennævnte ejendom. Anmeldelsen er sket i henhold til § 15 i bekendtgørelse om tilladelse og godkendelse m.v. af husdyrbrug¹.

Den nuværende produktion (jf. Tillæg af 2. april 2014 til §12 miljøgodkendelse) består af 1.000 årssøer, 32.000 smågrise (7,2 – 32 kg), 150 polte (32-120 kg) og 2.750 slagtesvin (32–107 kg) svarende til 456,35 dyreenheder* (DE).

Produktionen ønskes ændret til 1.040 årssøer, 32.000 smågrise (7,2 – 32 kg), 150 polte (32-120 kg) og 1.808 slagtesvin (31–115 kg) svarende til 448,05 DE*.

*Dyreenhedsberegningen er efter omregningsfaktorer i bilag 1, afsnit H i bekendtgørelse nr. 1324 af 15. november 2016 om erhvervsmæssigt dyrehold, husdyrgødning, ensilage m.v.

Randers Kommune meddeler, at ændringen af dyreholdet ikke udløser krav om godkendelse af husdyrbruget efter Husdyrloven².

Afgørelsen er truffet ud fra følgende:

- At husdyrbruget ikke er godkendt eller tilladt efter §§ 16a og 16b i Husdyrloven.
- At der ikke sker ændring af staldanlægget, herunder gulvprofilen.
- At antallet af dyreenheder i berørte staldafsnit reduceres med 50 %.

¹ Bekendtgørelse 2019-11-29 nr. 1261 om tilladelse og godkendelse og tilladelse m.v. af husdyrbrug

² Lovbekendtgørelse 2019-05-01 nr. 520 om husdyrbrug og anvendelse af gødning m.v.

- At ændring af husdyrbruget ikke vurderes at medføre nogen øget påvirkning på det omgivende miljø, herunder at de landskabelige værdier ikke tilsidesættes.
- At ændringen af husdyrbruget vurderes at være uden betydning for naboerne.

Der er indsendt dokumentation via anmeldeskema nr. 219291, version. 1 i husdyrgodkendelse.dk.

I henhold til § 15, stk. 1 i bekendtgørelse om tilladelse og godkendelse m.v. skal et skift i dyretype opfylde følgende betingelser:

Stk. 2): Skift af dyretype kan kun finde sted ved skift indenfor, men ikke mellem, de enkelte dyregrupper. Dog er det muligt, at skifte fra svin og pelsdyr til kvæg og fra malkekvæg til ammekvæg.

Dyreholdet skiftes indenfor dyregruppen svin, og kravet er dermed overholdt.

Stk. 3): Ved skift mellem dyretyper skal det antal dyreenheder, som ændringen omfatter i hvert staldafsnit, reduceres med minimum 50 %, jf. dog stk. 4, 5 og 6.

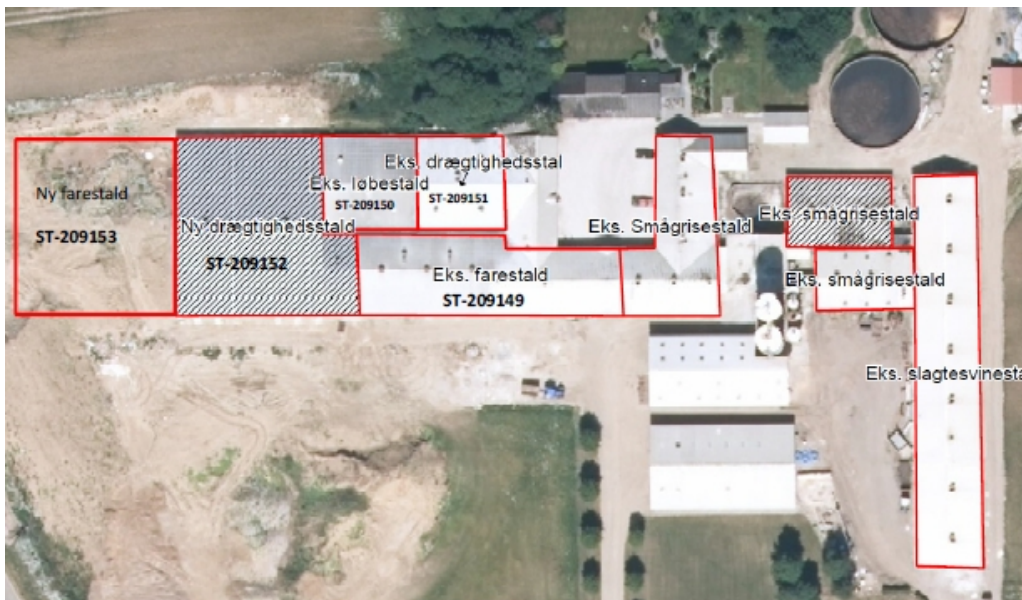

Stald	Nuværende produktion	Antal DE	Ønsket produktion	Antal DE
Sostalde	1.000 årssøer	232	1.040 drægtige søer	241,3
Smågrisestalde	32.000 smågrise (7,2-30 kg)	160,6	32.000 smågrise (7,2-30 kg)	160,6
Smågrisestalde	150 Polte (32-120 kg)	5,1	150 Polte (32-120 kg)	5,1
Slagtesvin	2.750 slagtesvin (32-107 kg)	76,4	1.808 slagtesvin (31-115 kg)	57,8
Sum		474,1		464,8

Ved skift fra slagtesvin til årssøer skal der reduceres med 50 % i de DE der skiftes fra. Der ønskes 9,3 DE mere i årssøer. Der skal derfor bruges det dobbelte, eller 18,6 DE i slagtesvin for at skifte. Tilbage er der 57,8 DE i slagtesvin, svarende til 1.808 slagtesvin (31-115 kg).

Stk. 4): Ved skift mellem dyretyper skal det antal dyreenheder, som ændringen omfatter i hvert staldafsnit, reduceres med minimum 30 % i følgende tilfælde:

- 1) Skift fra søer eller smågrise til får, geder eller andet kvæg end malkekøer.
- 2) Skift fra malkekøer til kvier og stude.
- 3) Skift fra slagtesvin til smågrise

Stk. 5): Ved skift mellem følgende dyretyper, må antallet af dyreenheder ikke øges:

- 1) Skift fra ammekøer, får eller geder til kvier eller stude.
- 2) Skift fra slagtekalve til kvier.

Stk. 6): Ved skift mellem tung race og Jersey skal det antal dyreenheder, som ændringen omfatter i hvert staldafsnit, reduceres med følgende:

- 1) Mindst 5 % ved skift fra Jersey til tung race for malkekøer.
- 2) Mindst 15 % ved skift fra tung race til jersey for andet kvæg end malkekøer.

Stk. 7): Ved andre skift mellem tung race og Jersey end nævnt i stk. 6 må antallet af dyreenheder ikke øges.

Ved skift efter stk. 4, nr. 2, samtidig med skift mellem tung race og Jersey gælder kravet om reduktion af dyreenheder i stk. 6, nr. 1, som yderligere krav.

Ved skift efter stk. 5, nr. 2, samtidig med skift mellem tung race og Jersey gælder kravet om reduktion af dyreenheder i stk. 6, nr. 1.

Kravene i stk. 4-7 er ikke relevante i dette tilfælde.

Stk. 8): Ved ændringer i alder og vægt inden for samme dyretype, må antallet af dyreenheder ikke øges.

Afgangsvægten for slagtesvin øges til 115 kg. Samlet set reduceres antallet af DE (dyreenheder) fra 76,4 til 57,8. Kravet vurderes at være overholdt.

Stk. 9:) Beregningen i forhold til det tilladte eller godkendte antal dyr, jf. stk. 3-8, foretages ud fra omregningsfaktoren, som var gældende på tidspunktet, hvor produktionen blev tilladt, godkendt m.v.

Ansøgning om tillæg til §12 miljøgodkendelse er indsendt 3. februar 2014. Derfor er dyreenhedsberegningen i skift af dyretype foretaget efter omregningsfaktorer i bilag 1, afsnit G i bekendtgørelse nr. 1324 af 15. november 2016 om erhvervsmæssigt dyrehold, husdyrgødning, ensilage m.v.

Stk. 10): Ændringen skal kunne gennemføres uden reovering eller andre ændringer af staldanlæg, der kræver godkendelse eller tilladelse efter §§ 16a og 16b i Husdyrloven.

Skift af dyretype sker inden for eksisterende bygningsmæssige rammer. I de eksisterende stalde er der etableret staldsystemer med spaltegulv eller drænet gulv hos alle dyretyper. Staldsystemerne lever op til gældende miljøkrav og gældende, samt fremtidige, dyrevelfærdskrav.

Der foretages ingen ændringer, som kræver godkendelse efter Husdyrloven.

Nabohøring

Der har ikke været foretaget høring, idet ændringen vurderes at være af underordnet betydning for naboerne. Nærmeste nabobeboelse uden landbrugspligt (og som ikke ejes af ansøger) er beliggende ca. 870 m fra husdyrbrugets anlæg. Det er vurderet, at der ikke sker forøget forurening eller gener. Desuden er der ingen ændringer i de landskabelige påvirkninger.

Offentliggørelse

Afgørelsen bekendtgøres på Randers Kommunes hjemmeside www.randers.dk den 15. juni 2020.

Følgende er desuden underrettet om afgørelsen:

Velas i/s, Søren Andersen, san@velas.dk

Danmarks Naturfredningsforening, dnranders-sager@dn.dk

DN lokalafdeling v. Christian Halgreen, christian@halgreen.dk

Danmarks Sportsfiskerforbund, lbt@sportsfiskerforbundet.dk

Det Økologiske Råd, husdyr@ecocouncil.dk

Dansk Ornitologisk Forening, natur@dof.dk

Lokalafdelingen Dansk Ornitologisk Forening, randers@dof.dk

Styrelsen for Patientsikkerhed, TRnord@stps.dk

Klagevejledning

Denne afgørelse kan påklages til Miljø- og Fødevarerklagenævnet jf. Husdyrlovens § 76.

Hvem kan klage?

Denne afgørelse kan påklages til Miljø- og Fødevarerklagenævnet af:

- afgørelsens adressat,
- miljø- og fødevarerministeren, når væsentlige nationale eller internationale interesser er berørt, og
- enhver, der har en individuel, væsentlig interesse i sagens udfald.
- Foreninger og organisationer som nævnt i Husdyrlovens §§ 85-87

Hvordan klager jeg?

Du klager via Klageportalen, som du finder på www.borger.dk og www.virk.dk.

Klagen sendes herefter gennem Klageportalen til Randers Kommune.

Klagen skal være indgivet inden fire uger efter denne afgørelse er meddelt - **senest den 15. juli 2020**. Er afgørelsen offentligt bekendtgjort, regnes klagefristen dog altid fra bekendtgørelsen. Klagen er indgivet, når den er tilgængelig for Randers Kommune i Klageportalen.

Når du klager, skal du betale et gebyr på kr. 900 for private. Virksomheder og organisationer skal betale et gebyr på 1.800 kr. Du betaler gebyret med betalingskort på Klageportalen.

Du kan læse mere om klagens behandling på Miljø- og Fødevarerklagenævnets hjemmeside www.nmkn.dk

Kan jeg blive fritaget for brug af Klageportalen?

Hvis du ønsker at blive fritaget for at bruge Klageportalen, skal du sende en begrundet anmodning herom til Randers Kommune via e-mail landbrug@randers.dk eller med almindelig post til Randers Kommune, Teknik og Miljø, Laksetorvet, 8900 Randers C, att. Landbrug. Randers Kommune videresender anmodningen til Miljø- og Fødevarerklagenævnet, som beslutter, om du kan blive fritaget.

Må tilladelse udnyttes, hvis den påklages?

Når en klage modtages i Miljø- og Fødevarerklagenævnet, bliver der oprettet en sag i nævnets journalsystem.

Sagens parter orienteres om Miljø- og Fødevarerklagenævnets sagsbehandlingstid, om persondataloven og om frist for fremsættelse af yderligere bemærkninger til sagen.

En klage over afgørelsen har ikke opsættende virkning, medmindre Miljø- og Fødevarerklagenævnet bestemmer andet. Dette betyder, at afgørelsen straks kan

tages i brug, men det sker på eget ansvar, da klageinstansen eventuelt kan ændre eller ophæve afgørelsen.

Hvis du vil indbringe afgørelsen for domstolene, skal det ske inden 6 måneder fra afgørelsen er meddelt jf. Husdyrlovens § 90.

Selvom der anlægges retssag, er man forpligtet til at rette sig efter Miljø- og Fødevareklagenævnets afgørelse, indtil domstolen måtte bestemme noget andet.

Med venlig hilsen

A handwritten signature in blue ink that reads "Peter D. Kruse". The signature is written in a cursive style with a large initial 'P'.

Peter Dalgas Kruse
Biolog