

Alf Thomsen
Rosenhøjvej 50
9900 Frederikshavn

Frederikshavn Kommune
Rådhus Allé 100
9900 Frederikshavn

Tlf. +45 98 45 50 00
post@frederikshavn.dk
www.frederikshavn.dk
CVR-nr. 29189498

21.oktober 2020

Miljøtilladelse til husdyrbruget Sønderskov, Rosenhøjvej 50, 9900 Frederikshavn

Sagsnummer: GEO-2020-03900
Dokumentnummer: 4177903

Sagsbehandler:
Anne Marie Henriksen
Direkte telefonnummer:
+45 9845 6272



Husdyrbrugets navn	Sønderskov
Afgørelsestype	§ 16b
Adresse	Rosenhøjvej 50, 9900 Frederikshavn
Ejendomsnr.	813-49023
Matr.nr.	2I, Den vestlige Del, Åsted
CVR nr.	37061670
Ansøger	Alf Søndergaard Thomsen
Ansøgningsskema, ID	Skema ID 220912, version 4

Indholdsfortegnelse

1.	Kommunens afgørelse og vilkår	3
2.	Baggrund for afgørelsen	5
2.1	Lokalisering, landskab og byggeri	5
2.2	Indretning og drift.....	5
2.4	Natur	5
2.5	Nabogener (lugt, støj, fluer m.m.).....	8
2.6	Transport	9
2.7	Spildevand, affald samt beskyttelse af jord og grundvand	9
2.7	Vand- og energiforbrug.....	9
2.8	Bedst tilgængelig teknik.....	10
3.	Generelle forhold	10
3.1	Lovgrundlag	10
3.2	Tidligere meddelte afgørelser	10
3.2	Udnyttelse og kontinuitet	10
3.3	Offentlighed og partshøring	10
3.5	Retsbeskyttelse	11
3.6	Aktindsigt	11
3.7	Offentliggørelse og klagevejledning.....	11

1. Kommunens afgørelse og vilkår

Frederikshavn Kommune meddeler hermed tilladelse efter § 16 b i Lov om husdyrbrug og anvendelse af gødning m.v.¹ til husdyrbruget Sønderskov på ejendommen Rosenhøjvej 50, 9900 Frederikshavn. Afgørelsen er gældende fra dags dato og omfatter følgende projekt:

- Ammekvægproduktion med tilhørende opdræt på dybstrøelse med et samlet produktionsareal på 534 m²
- Ændringen sker inden for ejendommens eksisterende bygningsmæssige rammer

Kommunen har vurderet, at det ansøgte projekt kan gennemføres i overensstemmelse med Lov om husdyrbrug og anvendelse af gødning m.v. samt habitatdirektivet, når husdyrbruget drives på afgørelsens vilkår og i overensstemmelse med de oplysninger, der ligger til grund for afgørelsen. Det vurderes, at husdyrbruget kan drives på stedet uden at påvirke omgivelserne på en måde, som er uforenelig med hensynet til omgivelserne.

Afgørelsen meddeles på nedenstående vilkår.

Indretning og drift

1. Husdyrbruget skal indrettes og drives i overensstemmelse med godkendelsens krav og det i sagen oplyste, herunder oplysninger fremlagt af ansøger.
2. Et eksemplar af denne miljøtilladelse skal til enhver tid være tilgængelig på husdyrbruget og tilladelsens vilkår og forudsætninger skal være kendt af de ansatte.
3. Husdyrbruget skal indrettes og drives i overensstemmelse med nedenstående tabel 1. Placeringen af de enkelte staldanlæg fremgår af figur 1.

TABEL 1 INDRETNING AF STALDAFSNIT

Staldafsnit	Dyre- og staldsystem	Produktionsareal
Stald	Alle kvæg. Dybstrøelse ¹⁾	100 m ²
Stald	Ammekøer, slagtekalve (over 6 mdr.). Dybstrøelse	434 m ²
I alt	-	534 m²

¹⁾ Flexgruppen "Alle kvæg – dybstrøelse" omfatter følgende dyre- og staldsystemer:

- Malkekøer, kvier og stude. Dybstrøelse
- Ammekøer, slagtekalve (over 6 mdr.). Dybstrøelse
- Kalve (under 6 mdr.). Dybstrøelse

¹ Lovbekg. Nr. 520 af 1. maj 2019 om husdyrbrug og anvendelse af gødning m.v.



FIGUR 1 PLACERING AF STALDANLÆG

4. Arealer hvor der kortvarigt er dyr (men som ikke medregnes som produktionsareal) skal renholdes i overensstemmelse med husdyrgodkendelsesbekendtgørelsens § 38
5. Opbevaring og håndtering af dybstrøelse skal ske i overensstemmelse med husdyrgødningsbekendtgørelsens regler

Nabogener (lugt, støj, fluer med mere)

6. Der skal opretholdes en god staldhygiejne. Det skal bl.a. sikres, at bokse, foderarealer og lignende holdes tørre, at dyrene holdes rene, at støv- og smudsbelægning i staldene fjernes, og at fodringssystemer holdes rene

Beskyttelse af jord og grundvand

7. Aktiviteter på virksomheden må ikke give anledning til forurening af jord og grundvand der af tilsynsmyndigheden vurderes som værende væsentlig. På forlangende fra tilsynsmyndigheden skal virksomheden lade udføre afhjælpende foranstaltninger.
8. Flydende råvarer, eksempelvis olieprodukter, kemikalier m.v. skal opbevares i egnede beholdere på tæt belægning med opkant og uden mulighed for afløb til kloak, jord, vandløb og grundvand.

2. Baggrund for afgørelsen

Husdyrbruget Sønderkov på Rosenhøjvej 50 er et eksisterende husdyrbrug med ammekvægproduktion. I forbindelse med tilsyn på ejendommen blev det afklaret, at husdyrbruget havde udvidet antallet af dyr på ejendommen. Dermed blev husdyrbruget omfattet af krav om tilladelse efter § 16b. Der er ikke nybyggeri i forbindelse med udvidelsen, og der sker ikke ændring eller udvidelse af produktionsarealet.

Frederikshavn Kommune modtog den 10. august 2020 ansøgning om miljøtilladelse til en ændring af husdyrbruget på Rosenhøjvej 50, 9900 Frederikshavn. Ansøgningen er indsendt gennem www.husdyrgodkendelse.dk med skema ID 220912. Kommunen har lavet supplerende beregninger og vurderinger i scenarieberegning med ID nr. 221596.

Afgørelsens vilkår er udarbejdet i henhold til Lov om husdyrbrug og anvendelse af gødning m.v., bekendtgørelse om godkendelse og tilladelse m.v. af husdyrbrug samt Miljøstyrelsens vejledninger om samme.

2.1 Lokalisering, landskab og byggeri

Det ansøgte projekt søges inden for ejendommens eksisterende bygningsmæssige rammer, og der er ingen nybyggeri i forbindelse med ændringen. På den baggrund er der ikke foretaget yderligere vurdering af de landskabelige forhold og der stilles ikke vilkår i forhold til dette. Kommunen har således samlet vurderet, at udvidelsen ikke vil forringe de landskabelige, kulturhistoriske, naturmæssige eller rekreative interesser i området.

2.2 Indretning og drift

Der er tale om et eksisterende kvægbrug, der foretager en udvidelse af dyreholdet inden for ejendommens eksisterende bygningsmæssige rammer. Staldsystemet består af dybstrøelse og alle kreaturer er som udgangspunkt på græs i sommerhalvåret. Dybstrøelsen køres enten direkte ud til nedpløjning eller opbevares i markstak. Opbevaring af dybstrøelse i markstak skal ske i henhold til bestemmelserne i husdyrgødningsbekendtgørelsen.

2.4 Natur

Ifølge § 24 i bekendtgørelse om godkendelse og tilladelse m.v. af husdyrbrug anses virkningen på miljøet som væsentligt, hvis beskyttelsesniveauet for ammoniak, jf. §§ 25-30 og bilag 3 til bekendtgørelsen ikke overholdes. Naturvurderingen tager derfor udgangspunkt i de angivne beskyttelsesniveauer.

Der er foretaget beregninger af ammoniakdepositioner på de nærmeste naturarealer, samt til de naturarealer hvor der forventes at kunne være en problemstilling. På den baggrund er der foretaget en vurdering af hvilken kategori (1, 2, 3 eller øvrig natur beskyttet efter naturbeskyttelseslovens §3) de forskellige naturarealer hører til og til projektets naturpåvirkning generelt. Der er foretaget en besigtigelse af de relevante naturarealer. De beregnede ammoniakdepositioner fremgår af tabel 2 og placeringen af de enkelte punkter fremgår af figur 2.

TABEL 2 BEREGNING AF AMMONIAKDEPOSITION

Pkt. (se kort)	Kategori	Naturtype	Beregnet merdep. (kg N/ha/år)	Beregnet totaldep. (kg N/ha/år)
<i>Ikke vist på kort</i>	Kat. 1	Elle- og askeskov (91E0) i Natura 2000-område nr. 8, Åsted Ådal	0,0	0,0
1	Kat. 2	Overdrev	0,0	0,1
2	Kat. 2	Overdrev	0,0	0,0
3	Kat. 3	Mose	0,0	0,1
4	Kat. 3	Overdrev	0,0	0,1
5	§ 3	Sø	0,0	0,4

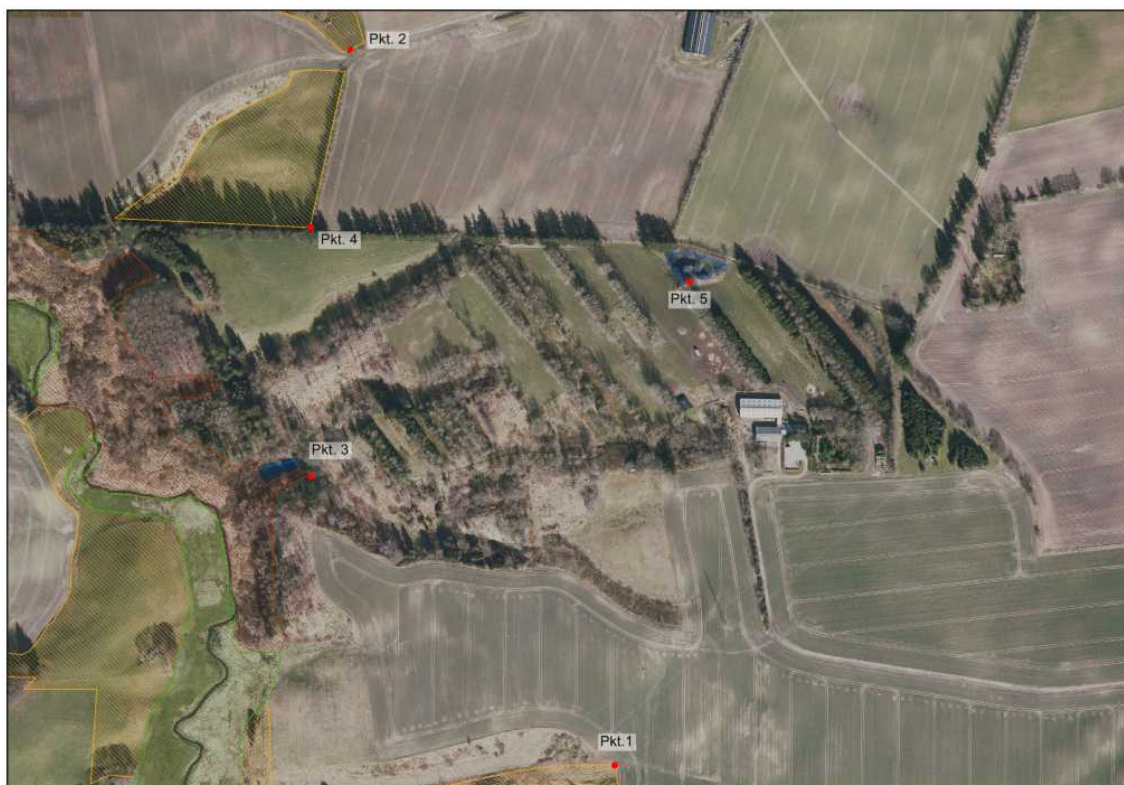

FIGUR 2 PLACERING AF PUNKTER DER ER REGNET N-DEPOSITION TIL

Det er nærmeste kategori 1-natur er habitatnaturtypen elle- og askeskov (91E0) beliggende inden for Natura 2000-område nr. 8, Åsted Ådal. Hede (ses ikke på oversigtskort). Området er beliggende ca. 1,9 km sydøst for husdyrbruget. Der er foretaget en ammoniakdepositionsberregning på dette område, som viser at der er en totaldepositionen fra husdyrbruget på 0,0 kg N/ha/år, og en merbelastning på 0,0 kg N/ha/år. Husdyrgodkendelsesbekendtgørelsen fastsætter et beskyttelsesniveau på 0,2 kg N/ha/år. Dette beskyttelsesniveau overholdes.

Nærmeste kategori 2-natur, som omfatter ammoniakfølsomme naturtyper udenfor Natura 2000-områder, jf. husdyrbruglovens § 7, er et overdrev større end 2,5 ha, beliggende ca. 360 m syd for husdyrbruget (Pkt.1). Der er foretaget en ammoniakdepositionsberægning på dette område, som viser, at der er en totaldepositionen fra husdyrbruget på 0,1 kg N/ha/år og en merbelastning på 0,0 kg N/ha/år. Af øvrig kategori 2-natur i nærheden af husdyrbruget er der et overdrev større end 2,5 ha, beliggende ca. 510 m nordvest for husdyrbruget (Pkt. 2). Ammoniakdepositionsberægningen til dette område viser en totaldeposition fra husdyrbruget på 0,0 kg N/ha/år og en merbelastning på 0,0 kg N/ha/år. Den maksimalt tilladte total ammoniakdeposition på kategori 2-natur er 1,0 kg N/ha/år, hvorfor husdyrgodkendelsesbekendtgørelsens bestemmelser ift. kategori 2-natur er overholdt.

Naturen i pkt. 3 og 4 er kategori 3-natur. Kategori 3-natur omfatter øvrige ammoniakfølsomme naturtyper, som ikke er omfattet af kategori 1 eller 2. Det er heder, moser og overdrev omfattet af naturbeskyttelseslovens § 3, samt ammoniakfølsomme skove. I forhold til kategori 3-natur skal kommunen foretage en konkret vurdering af om der skal fastsættes krav. Kommunen kan tillade en merdeposition, der er > 1,0 kg N/ha/år, men ikke stille krav om en merdeposition < 1,0 kg N/ha/år, jf. husdyrgodkendelsesbekendtgørelsens § 29.

Beregningerne viser, at naturen i pkt. 3 og 4 begge modtager en merdeposition < 1,0 kg N/ha/år. Der er dermed ikke grundlag for yderligere vurdering af disse naturpunkter.

Øvrig natur beskyttet efter naturbeskyttelseslovens § 3

Ifølge DMU er den faglige vurdering, at det vil være vanskeligt at påvise en effekt på et naturområde, som følge af belastning fra en enkelt kilde, ved en merbelastning på < 1 kg N/ha. Det er altså Frederikshavns Kommunes vurdering, at § 3 i naturbeskyttelsesloven umiddelbart vil være overholdt ved en ammoniak merbelastning på < 1 kg N/ha/år til naturarealer.

Der er foretaget en beregning en ammoniakdepositionsberægning af det nærmeste § 3-natur, som ikke er omfattet af kategori 1, 2 eller 3. Der er tale om en et engareal beliggende ca. 125 meter nord for husdyrbruget (Pkt. 5). Beregningen viser, at der er en totaldepositionen fra husdyrbruget på 0,4 kg N/ha/år og en merbelastning på 0,0 kg N/ha/år, hvorfor kommunen vurderer, at den øvrige beskyttede natur ikke påvirkes.

Natura 2000-områder og bilag IV-arter

Det nærmeste internationale naturbeskyttelsesområde er område nr. 8, Åsted Ådal. Området ligger omkring 1,9 km sydøst for anlæggene. Grundet afstanden vurderer Frederikshavn Kommune, at det ansøgte projekt ikke vil være til ugunst for udpegningsgrundlaget i Natura 2000-området.

En række dyr og planter omfattet af habitatdirektivets bilag IV kan have levested, fødesøgningsområde eller sporadisk opholdssted på egnen omkring husdyrbruget. Frederikshavn Kommune har imidlertid ikke kendskab til registreringer af bilag IV-arter i og omkring husdyrbruget (Data er indhentet fra naturbasen.dk, Naturdata på Miljøportalen samt Frederikshavn Kommunes naturmyndigheds egne data).

Det ansøgte projekt vurderes at have en neutral effekt på levesteder samt yngle- og rasteområder for de Bilag IV-arter. Dette tilskrives, at projektet vurderes ikke at medføre nogen ændring i naturtilstanden af nærliggende naturarealer. Potentiel forekomst i området af de nævnte bilag IV-arter vurderes knyttet til områdets beskyttede naturarealer, småskove, vandløb og udyrkede arealer i øvrigt.

Kommunens samlede vurdering af natur

Kommunen har vurderet, at udvidelsen ikke vil modvirke målsætning om gunstig bevaringsstatus for naturtyper eller arter, der er på udpegningsgrundlaget for nærmeste Natura 2000-område. Kommunen har desuden vurderet, at projektet ikke vil føre til en væsentlig påvirkning af naturarealer, herunder kategori 1-, 2- og 3-natur.

Frederikshavn Kommune vurderer, at projektet ikke vil forringe levevilkårene for dyre- og plantearter omfattet af habitatdirektivets bilag IV.

En forudsætning for ovenstående beskrivelse og vurdering af påvirkningen af beskyttet natur omkring ejendommen er, at den beregnede ammoniakfordampning er på 242,1 kg N om året. Denne ammoniakfordampning er et resultat af sammensætningen af dyre- og staldtyper m.v. Der stilles vilkår til de relevante faktorer.

2.5 Nabogener (lugt, støj, fluer m.m.)

Husdyrbruget overholder afstandskrav til nabobeboelse, byzone, sommerhusområde m.v. jf. husdyrbruglovens § 6. Der er tale om et mindre ekstensivt drevet husdyrbrug og nærmeste nabobeboelse ligger ca. 250 meter fra husdyrbruget.

Miljøstyrelsens ansøgningssystem (www.husdyrgodkendelse.dk) har beregnet hvilke afstande, der mindst skal være fra staldene til forskellige områder, se tabel 3. Her ses også de målte afstande til den nærmeste områdetype. Geneafstanden måles fra et vægtet lugtcentrum på ejendommen (typisk centrum af staldanlægget) og til nærmeste punkt hos naboen eller på zonegrænsen.

TABEL 3 LUGTGENEAFSTANDE. ALLE GENEAFSTANDE ER BEREGNET MED FKM-MODELLEN

Områdetype (Beregningsmodel)	Korrigeret geneafstand	Vægtet gennemsnitsafstand	Genekriterie overholdt
Byzone. Skærum	129 m	> 500 m	Ja
Samlet bebyggelse. Åsted	72 m	> 500 m	Ja
Enkelt bolig. Rosenhøjvej 42	41 m	> 200 m	ja

Som det fremgår af ovenstående tabel overholder den ansøgte produktion lovens minimumskrav til lugtgeneafstande i forhold til de angivne områdetyper med meget stor

margen. Kommunen vurderer derfor, at lugt fra staldene ikke vil give væsentlige gener for naboerne.

Kommunen har på baggrund af ovenstående vurderet, at husdyrbruget ikke vil give anledning til væsentlige gener i form af støj, støv eller lys for nærmeste naboer eller for omgivelserne i øvrigt.

2.6 Transport

Husdyrbrugets transporter vil primært være med dyr, foder, halm og husdyrgødning. Der er tale om en mindre og ekstensivt drevet husdyrproduktion og der vil være relativt få transporter. Ejendommen har lang indkørsel fra Rosenhøjvej og ligger ikke i umiddelbar nærhed til naboejendomme.

Selve belastningen af det lokale vejnet reguleres af den relevante vejlovgivning, mens færdsel på offentlig vej reguleres af færdselsloven og håndhæves af politiet.

Det er generel praksis, at betragte landzonen som landbrugets erhvervsområde og beboere af ejendomme i landzonen må derfor acceptere visse ulemper, som kan være forbundet med nærheden til landbrug.

På baggrund af ovenstående, er det kommunens vurdering, at husdyrbrugets transporter ikke vil give anledning til gener for omkringboende og der er ikke stillet vilkår i forhold til dette.

2.7 Spildevand, affald samt beskyttelse af jord og grundvand

Der er ikke nybyggeri i forbindelse med udvidelsen og der er ingen ændringer der giver anledning til en øget eller en ændret mængde af spildevand fra husdyrbruget.

Spildevand fra bedriften skal generelt håndteres og opbevares i overensstemmelse med gældende lovgivning – herunder husdyrgødningsbekendtgørelsen.

Opbevaring og håndtering af affald skal ske i overensstemmelse med kommunens affaldsregulativ og den øvrige lovgivning på området. På baggrund af ansøgningen har kommunen vurderet, at der ikke er behov for at stille vilkår til håndtering af affald.

Der stilles vilkår om at flydende råvarer i form af f.eks. olieprodukter, kemikalier, rengøringsmidler, maling m.v. skal opbevares i egnede beholdere på tæt belægning med opkant og uden mulighed for afløb til kloak, jord, vandløb og grundvand.

Kommunen har på baggrund af ansøgningen, og kommunens kendskab til ejendommen i øvrigt, vurderet, at husdyrbruget ikke vil udgøre en særlig risiko for forurening af jord, grund- og overfladevand

2.7 Vand- og energiforbrug

Ejendommen har egen grundvandsboring der ligger ca. 240 m fra staldanlægget. Der forventes ingen væsentlige ændringer i ejendommens forbrug af vand, strøm m.v. i forbindelse med den aktuelle ansøgning. Der er tale om et mindre husdyrbrug med

ekstensiv drift. På den baggrund har kommunen ikke foretaget yderligere vurdering af ejendommens vand- og energiforbrug.

2.8 Bedst tilgængelig teknik

Husdyrbrugets ammoniakemission er på mindre end 750 kg NH₃-N pr år.

Husdyrbrugets er dermed ikke omfattet af krav om reduktion af emissionen til et niveau svarende til emissionen ved anvendelse af den bedste tilgængelige teknik (BAT).

3. Generelle forhold

3.1 Lovgrundlag

Afgørelsen er meddelt i henhold til § 16b i lovbekendtgørelse nr. 520 af 1. maj 2019 om husdyrbrug og anvendelse af gødning m.v. samt bekendtgørelse nr. 1261 af 29. november 2019 om godkendelse og tilladelse m.v. af husdyrbrug.

Husdyrbruget er kvægbrug bestående af ammekvæg med tilhørende opdræt på dybstrøelse. Idet det samlede produktionsareal er på mere end 300 m² er husdyrbruget omfattet af krav om tilladelse efter husdyrbruglovens § 16b.

3.2 Tidligere meddelte afgørelser

Der er ikke tidligere meddelt afgørelser efter husdyrbrugloven til husdyrbruget.

3.2 Udnyttelse og kontinuitet

Afgørelsen bortfalder, hvis den ikke er udnyttet senest 6 år efter meddelelsen af denne afgørelse. Hvis en del af afgørelsen ikke er udnyttet, når der er gået 6 år, bortfalder denne del af afgørelsen. Afgørelsen anses for udnyttet, når byggeriet faktisk er afsluttet. Hvis der ikke foreligger et byggeri, anses afgørelsen for udnyttet når det konstateres, at det, der er truffet afgørelse om, faktisk er gennemført.

Hvis en afgørelse, der er udnyttet, efterfølgende ikke har været helt eller delvist udnyttet i 3 på hinanden følgende år, bortfalder den del af afgørelsen, der ikke har været udnyttet de seneste tre år.

3.3 Offentlighed og partshøring

Sagen blev sendt i høring til ejendommens matrikulære naboer den 8. september 2020. Der var frist frem til den 28. september 2020 til at sende eventuelle bemærkninger. Der kom ingen bemærkninger til ansøgningen i forbindelse med nabohøringen.

Udkast til afgørelsen blev den 1. oktober 2020 sendt i partshøring til ansøger. Der er ingen nabobeboelser inden for konsekvensradius på 137 meter. Udkast til afgørelse har derfor ikke været i partshøring ved naboejendomme. Der var frist til afgivelse af bemærkninger frem til den 16. oktober 2020.

Den oprindelige ansøgning var baseret på, at alle dyr var på græs i sommerhalvåret og der var derfor stillet vilkår i forhold til dette. I forbindelse med partshøringen blev det afklaret, at ansøger ønskede mulighed for at have enkelte dyr på stald i sommerhalvåret. Ansøgning og tilladelse er derfor tilpasset i forhold til dette.

3.5 Retsbeskyttelse

Med denne afgørelse følger 8 års retsbeskyttelse. Kommunen kan dog i særlige tilfælde meddele forbud eller påbud før der er forløbet 8 år, jf. § 40, stk. 2 i Lov om husdyrbrug og anvendelse af gødning m.v.

3.6 Aktindsigt

Der er adgang til aktindsigt i sagen samt i de resultater af virksomhedens egenkontrol som tilsynsmyndigheden er i besiddelse af. Adgangen til aktindsigt - og de begrænsninger, der er i adgangen til aktindsigt - følger af reglerne i offentlighedsloven, forvaltningsloven og lov om aktindsigt i miljøoplysninger.

3.7 Offentliggørelse og klagevejledning

Afgørelsen offentliggøres ved annoncering på [kommunens hjemmeside](#) (og på [Digital MiljøAdministration](#)) 21. oktober 2020.

Kommunens afgørelse kan påklages til Miljø- og Fødevareklagenævnet af ansøger, af visse nærmere angivne myndigheder og interesseorganisationer og af enhver, der har en individuel, væsentlig interesse i sagens udfald.

Klagefristen er 4 uger fra afgørelsens offentlige bekendtgørelse og udløber ved midnat den 18. november 2020. Hvis klagefristen udløber på en lørdag eller helligdag, forlænges fristen til den følgende hverdag.

Du klager gennem Klageportalen, som du kan logge på via dette link: <https://kpo.naevneneshus.dk>. Du kan også logge på via [borger.dk](#) (som borger) eller via [virk.dk](#) (som virksomhed eller forening). Du logger på Klageportalen med NEM-ID. Klagen sendes gennem Klageportalen til den myndighed, der har truffet afgørelsen. En klage er indgivet, når den er tilgængelig for myndigheden i Klageportalen. Når du klager, skal du som privatperson betale et gebyr på 900 kr. Virksomheder og organisationer skal betale et gebyr på 1.800 kr. Gebyret betales tilbage, hvis du får helt eller delvist medhold i klagen.

Miljø- og Fødevareklagenævnet afviser din klage, hvis du sender den uden om Klageportalen, medmindre du forinden er blevet fritaget for brug af Klageportalen. Hvis du ønsker at blive fritaget for at bruge Klageportalen, skal du sende en begrundet anmodning til Frederikshavn Kommune. Kommunen videresender herefter din anmodning til nævnet, som træffer afgørelse om, hvorvidt du kan fritages. Du kan læse mere i vedlagte klagevejledning.

Kommunens afgørelse kan også indbringes for domstolene. Retssagen skal være anlagt inden 6 måneder fra den dag, afgørelsen er meddelt. Er afgørelsen offentligt bekendtgjort, regnes fristen dog altid fra bekendtgørelsen.

Med venlig hilsen

Anne Marie Henriksen
Center for Teknik og Miljø

Kopi tilsendt:

- Miljøstyrelsen, Strandgade 29, 1401 København K – via mst@mst.dk
- Styrelsen for Patientsikkerhed, Tilsyn og Rådgivning Nord (tnord@stps.dk)
- Danmarks Fiskeriforening, Nordensvej 3, Taulov, 7000 Fredericia – via mail@dkfisk.dk
- Ferskvandsfiskeriforeningen for Danmark, Kirkedalsvej 4, Vedslet, 9732 Hovedgård – via nb@ferskvandsfiskeriforeningen.dk
- Arbejderbevægelsens Erhvervsråd, Reventlowsgade 14, 1., 1651 København V – via ae@ae.dk
- Forbrugerrådet, Fiolstræde 17, Postbox 2188, 1017 København K – via fbr@fbr.dk
- Danmarks Naturfredningsforening, Masnedøgade 20, 2100 København Ø – via: dnfrederikshavn-sager@dn.dk
- Danmarks Naturfredningsforening, Frederikshavn Afdeling, v/ Eigil Torp Olesen, Langthjemvej 10, 9900 Frederikshavn – via frederikshavn@dn.dk
- Danmarks Sportsfiskerforbund, Worsaaesgade 1, 7100 Vejle – via: post@sportsfiskerforbundet.dk
- Friluftsrådet, v/Thomas Elgaard Jensen, Kragkærvej 5, Astrup, 9800 Hjørring – via: vendsyssel@friluftsradet.dk
- Dansk Ornitologisk Forening, Vesterbrogade 140, 1620 København V – via natur@dof.dk
- Dansk Ornitologisk Forening, v/Kurt Rasmussen, Frimosevej 27, 9330 Dronninglund – via frederikshavn@dof.dk
- Lystfiskerforeningen for Frederikshavn og Omegn, v/Jens R. Larsen, Harald Lunds Gade 31, 9900 Frederikshavn – via formandlfo@gmail.com
- Det Økologiske Råd, Blegdamsvej 4B, 2200 København N – via husdyr@ecocouncil.dk
- Vendsyssel Historiske Museum, Museumsgade 3, 9800 Hjørring – via vhm@vhm.dk
- Voer Å Sportsfiskerforening, v/Nicolai Jørgensen, Skævevej 15, 9352 Dybvad – via lmjni@mail.dk