



**§ 10 miljøtilladelse**  
til slagtesvineproduktion på  
Brødholtvej 61, 9740 Jerslev J



**Godkendelsesdato:**  
17. august 2017

## REGISTRERINGSBLAD

Titel: § 10 tilladelse til slagtesvineproduktion på Brødholtvej 61, 9740 Jerslev J

Dato: Den 17. august 2017

CVR-nr: 85123610

CHR-nr.: 97933

Ejerlav Matrikelnummer

Sterup By, Jerslev 4c

Sterup By, Jerslev 62d

Sterup Fælled, Jerslev 18f

Sterup Fælled, Jerslev 20a

Lennestved, Vrejlev 20

Adresse: Brødholtvej 61, 9740 Jerslev J

Virksomheds ejer: Erik Jensen

Landbrugskonsulent: Camilla Thomsen, LandboNord, Erhvervsparken 1, 9700 Brønderslev

Tilsynsmyndighed: Brønderslev Kommune

Journal nr. 09.17.16-P19-7-17

Forsidebillede ©colourbox

## INDHOLDSFORTEGNELSE

1.	Generelt .....	3
1.1	Projektbeskrivelse og samlet vurdering .....	3
1.2	Offentliggørelse og klagevejledning.....	3
1.3	Høringer .....	4
1.4	Frist for udnyttelse.....	4
1.5	Andre tilladelser .....	4
2.	De ansøgte ændringer .....	5
2.1	§ 10 ansøgningsskemaet .....	5
2.2	Anlæg, afstandskrav og lugt .....	5
2.3	Ammoniak og påvirkning af natur .....	7
2.4	Landskabelige værdier .....	9
2.5	Bedste tilgængelige teknik - BAT.....	9

## 1. Generelt

### 1.1 Projektbeskrivelse og samlet vurdering

Brønderslev Kommune har den 27. juni 2017 modtaget en ansøgning om udvidelse af dyreholdet på Brødholtvej 61, 9740 Jerslev J i henhold til § 10, stk. 1 i husdyrloven<sup>1</sup>.

#### Projektbeskrivelse

Projektets væsentligste elementer er følgende:

- Den eksisterende slagtesvineproduktion udvides fra 1.600 slagtesvin (30-104 kg) i staldsystemet drænet gulv + spalter (33/67) til 1.840 slagtesvin (31-110 kg) i samme staldsystem. Der udvides desuden fra 800 slagtesvin (30-104 kg) i staldsystemet delvis spaltegulv, 25-49 % fast gulv til 920 slagtesvin (31-110 kg) i samme staldsystem. Det vil sige, at der sker en udvidelse fra 59,27 DE til 74,98 DE.
- Dyreholdet udvides i eksisterende bygninger.

#### Samlet vurdering

Brønderslev Kommune vurderer at:

- det samlede bygningsanlæg vil fremstå som en driftsmæssig enhed,
- udvidelsen kan ske under hensyntagen til de landskabelige værdier,
- driften kan ske uden væsentlige gener for naboer,
- bedriften drives under anvendelse af den bedste tilgængelige teknik (BAT),
- der er sikret en tilfredsstillende beskyttelse af jord, grundvand, overfladevand og natur med dens bestande af vilde planter og dyr og deres levesteder, herunder områder, der er beskyttede mod tilstandsændringer eller fredede, udpegede som internationale naturbeskyttelsesområder eller udpegede som særligt sårbare over for næringsstofpåvirkning.

Brønderslev Kommune vurderer, at der kan meddeles § 10 tilladelse<sup>2</sup> til Brødholtvej 61 under forudsætning af, at de stillede vilkår i tilladelsen bliver overholdt.

### 1.2 Offentliggørelse og klagevejledning

Der vil ske offentliggørelse af denne tilladelse den 17. august 2017 på Brønderslev Kommunes hjemmeside.

Klage til Miljø- og Fødevareklagenævnet over en administrativ afgørelse skal indbringes inden 4 uger fra den dag, afgørelsen er meddelt, medmindre andet er særligt fastsat i lovgivningen. Er afgørelsen offentligt bekendtgjort, regnes klagefristen dog altid fra bekendtgørelsen. Hvis klagefristen udløber en lørdag eller helligdag, forlænges fristen til den følgende hverdag. Klagen skal være skriftlig, og skal så vidt muligt angive, på hvilke punkter den påklagede afgørelse anses for urigtig eller mangelfuld.

Afgørelsen, der alene vedrører forhold i henhold til husdyrgodkendelsesloven (§§ 76 og 77), kan påklages **senest den 14. september 2017**.

Klageberettigede er ansøger, enhver med individuel, væsentlig interesse i sagens udfald samt foreninger og organisationer, der har beskyttelse af natur og miljø som hovedformål eller foreninger, hvor klagen har til formål at varetage natur- og miljøbeskyttelse.

Klagen indgives til den myndighed, der har truffet afgørelsen (1. instans), ved anvendelse af digital selvbetjening (*Klageportalen*, der findes på [www.borger.dk](http://www.borger.dk) og [www.virk.dk](http://www.virk.dk)), hvorefter denne myndighed snarest og som udgangspunkt ikke senere end 3 uger efter modtagelsen af klagen videresender denne til Miljø- og Fødevareklagenævnet, såfremt afgørelsen fastholdes.

<sup>1</sup> Lov nr. 442 af 13/05 2016

<sup>2</sup> Lov nr. 204 af 28/02 2017 og LBK nr. 256 af 21/03 2017

Miljø- og Fødevareklagenævnet skal som udgangspunkt afvise en klage, der indgives uden om Klageportalen, hvis der ikke er særlige grunde til det. Eventuel fritagelse for brug af Klageportalen forudsætter, at klager indsender en begrundet anmodning herom til den myndighed, der har truffet den påklagede afgørelse (1. instans). Denne myndighed videresender herefter anmodningen til Miljø- og Fødevareklagenævnet, som træffer afgørelse om, hvorvidt anmodningen kan imødekommes.

For behandling af klager, der indbringes for nævnet, herunder anmodninger om genoptagelse, betaler klager et gebyr. Gebyrets størrelse differentieres, alt efter om klager er en borger eller en virksomhed/organisation. Privatpersoner skal betale et gebyr på 900 kr. Virksomheder og organisationer skal betale et gebyr på 1.800 kr.

Såfremt afgørelsen påklages, vil dette blive meddelt ansøger.

### **Opsættende virkning**

Tilladelsen kan godt udnyttes selvom den påklages, medmindre Miljø- og Fødevareklagenævnet bestemmer andet og under forudsætning af, at andre nødvendige tilladelser er indhentet. Miljø- og Fødevareklagenævnet kan ved behandling af sagen ændre eller ophæve en tilladelse. Udnyttes en tilladelse, der er påklaget, sker det derfor for egen regning og risiko.

### **Civil retssag**

Denne afgørelse kan indbringes for domstolene, jf. Husdyrlovens § 90. En eventuel sag skal være anlagt inden 6 måneder efter annonceringen.

### **1.3 Høringer**

Forud for denne tilladelse har Brønderslev Kommune foretaget en ca. 4 ugers høring af ansøger, ejendomme inden for den vejledende konsekvenszone, naboer samt de lokale foreninger. Den normale høringsfrist er 3 uger, men da flere af naboejendommenes beboere er fritaget for at modtage digital post, skal høringsfristen forlænges.

I høringsperioden er der ikke kommet indsigelser til tilladelsen.

### **1.4 Frist for udnyttelse**

Tilladelsen gælder fra den 17. august 2017 og bortfalder, hvis den ikke er udnyttet inden for 6 år fra denne dato. Fristen på 6 år er en overgangsordning, som gælder for de afgørelser, der er ansøgt til og med den 31. juli 2017 og afgjort efter gammel lovgivning, men som først er meddelt efter den 1. august 2017. Tilladelsen anses for udnyttet ved påbegyndt udvidelse af dyreholdet.

Hvis tilladelsen ikke har været helt eller delvis udnyttet i 3 på hinanden følgende år, bortfalder den del af tilladelsen, der ikke har været udnyttet i de seneste 3 år.

### **1.5 Andre tilladelser**

Andre eventuelle nødvendige tilladelser, som f.eks. byggetilladelse, er **ikke** omfattet af denne afgørelse.

Med denne tilladelse anser Brønderslev Kommune anmeldelse efter § 70 i husdyrgødningsbekendtgørelsen<sup>3</sup> for at være indgivet. Kommunen har ingen indsigelser til anmeldelsen.

---

<sup>3</sup> Bekendtgørelse nr. 865 af 23. juni 2017

## 2. De ansøgte ændringer

### 2.1 § 10 ansøgningskemaet

Det har *ikke* været muligt at svare "ja" til alle 6 punkter i ansøgningskemaet, idet:

- Staldene ikke overholder § 8, stk. 1, punkt 1, *punkt 1*.
- Staldene ligger mindre end 300 m fra de beskyttede naturtyper, som er omfattet af kategori 1, 2 eller 3, som angivet i husdyrgodkendelsesbekendtgørelsens bilag 3, punkt A, *punkt 3*.

Kommunen har vurderet, at tilladelsen kan meddeles med følgende vilkår:

1. Tilladelsen er gældende fra den 17. august 2017 og skal være udnyttet senest 6 år efter offentliggørelsen.

2. Husdyrbruget tillades drevet med en produktion på maksimalt 1.840 slagtesvin i vægtintervallet 31-110 kg (staldsystem drænet gulv + spalter (33/67)) og 920 slagtesvin i vægtintervallet 31-110 kg (staldsystem delvis spaltegulv, 25-49 % fast gulv) svarende til 74,98 DE. Inden for denne produktion tillades mindre afvigelser i vægtintervallet, så længe:

- 1) Lugtemissionen ikke medfører overskridelse af geneafstande ift. enkeltbolig, samlet bebyggelse og byzone.

Af hensyn til overholdelse af lugtemissionen må antallet af stipladser maksimalt være som opgjort i nedenstående tabel.

Staldsystem kode	Navn på dyretype og staldsystem	Nudrift/ansøgt	Antal dyr	Antal DE
SvSI04	Slagtesvin, Drænet gulv + spalter (33/67)	Nudrift	1600	39,52
		Ansøgt	1840	49,98
SvSI02	Slagtesvin, Delvis spaltegulv, 25-49% fast gulv	Nudrift	800	19,76
		Ansøgt	920	24,99

Staldnavn	Godk. pligtig renovering	Staldsystem kode	Nudrift/ansøgt	Antal dyr	Antal Stipladser	Evt. vægt (kg)/alder (mdr.)		Evt. mælkeydelse (EKM) /ændret fravænningsvægt i alt per årso*
						Ind	Ud	
Stald I	Nej	SvSI04	Nudrift	1600	400	30,00	104,00	
			Ansøgt	1840	460	31,00	110,00	
Stald II	Nej	SvSI02	Nudrift	800	200	30,00	104,00	
			Ansøgt	920	230	31,00	110,00	
Sum			Nudrift					
			Ansøgt					
Ændring alle produktioner:								

3. Der skal ved tilsyn kunne fremvises dokumentation for følgende (dækkende for seneste 5 års produktion):

- Størrelse og sammensætning af ejendommens dyrehold (gødningsregnskab)
- Tilstrækkelig opbevaringskapacitet/logbog på gyllebeholderne

Tilladelsen gælder kun for det ansøgte. Der må **ikke** ske udvidelse eller ændring i dyreholdet, herunder stalde og lignende, før ændringen er anmeldt og godkendt af tilsynsmyndigheden.

## 2.2 Anlæg, afstandskrav og lugt

### Anlæg

Dyreholdet etableres i eksisterende bygninger.

### Afstandskrav





Figur 1. Anlægstegning for Brødholtvej 61

Afstanden fra egen vandboring på Brødholtvej 61 til staldene er mindre end de 25 m, der er afstands-kravet i husdyrgodkendelsesloven. Brønderslev Kommune dispenserer fra afstandskravet til egen vandboring, jf. § 9, stk. 3 i husdyrgodkendelsesloven, da der er tale om eksisterende bygninger, og da det ansøgte projekt ikke vurderes at medføre væsentlige gener sammenlignet med den eksisterende produktion.

Brønderslev Kommune vurderer således, at afstandskravene i husdyrgodkendelseslovens §§ 6 og 8 er overholdt i forhold til de eksisterende bygninger.

### Lugt

Lugt er beregnet via ansøgningssystemet [www.husdyrgodkendelse.dk](http://www.husdyrgodkendelse.dk), der anvender to forskellige modeller til beregning af geneafstande for lugt. Ansøgningssystemet vælger den beregningsmodel, som giver den længste geneafstand – dvs. den model, hvor hensynet til naboer er vægtet højest. Lugtberegningen fremgår af nedenstående tabel.

Tabel 1. Lugtberegninger

Områdetype	Ukorrigeret (meter)	geneafstand	Faktisk afstand (meter)
Enkeltbolig (Terpetvej 15)		101,45	363,53
Samlet bebyggelse (Sterup)		171,41	889,88
Byzone (Brønderslev)		270,12	3.460,66

Det fremgår af lugtberegningen, at geneafstanden efter etableringen af dyreholdet er kortere end den faktiske afstand i forhold til byzone, samlet bebyggelse og enkeltbolig uden landbrugspligt. Udvidelsen overholder dermed lugtgenekriterierne fastsat i husdyrgodkendelsesbekendtgørelsen.

## 2.3 Ammoniak og påvirkning af natur

### Generelt om beskyttet natur

Ifølge bekendtgørelse om tilladelse og godkendelse mv. af husdyrbrug skal kommunen ved miljøvurderingen af tilladelser efter § 10 i bekendtgørelse af lov om miljøgodkendelse m.v. af husdyrbrug kun foretage beregninger til kategori 1-, 2- og 3-natur, når naturtyperne ligger inden for 300 m af anlægget. Nedenstående tabel summerer op, hvad kravet er til de forskellige naturtyper.

Tabel 2. Krav til ammoniakdeposition i de forskellige kategorier

Naturtyper	Fastsat beskyttelsesniveau
Kategori 1. §7 stk. 1, nr. 1	Max. totaldeposition afhængig af antal husdyrbrug i nærheden <ul style="list-style-type: none"> <li>• 0,2 kg N/ha/år ved &gt; 1 husdyrbrug</li> <li>• 0,4 kg N/ha/år ved 1 husdyrbrug</li> <li>• 0,7 kg N/ha/år ved 0 husdyrbrug</li> </ul>
Kategori 2. §7 stk. 1, nr. 2	Max. totaldeposition på 1,0 kg N/ha/år
Kategori 3. Heder, moser og overdrev, som er beskyttet af naturbeskyttelseslovens §3 og ammoniakfølsomme skove	Kommunen vurderer konkret, om der skal fastsættes vilkår om max. merdeposition, og hvad det nødvendige krav til max. deposition skal være. Kravet må dog ikke være under en max. merdeposition på 1,0 kg N/ha pr. år.

#### - Natura 2000 (kategori 1-natur)

Habitatområdet Nymølle Bæk og Nejsum Hede ligger ca. 6,1 km øst for Brødholtvej 61. Da området ligger længere væk end 300 m fra Brødholtvej 61, vurderer Brønderslev Kommune, at der ikke vil ske tilstandsændringer af denne naturtype med udvidelsen af dyreholdet.

#### - §7 (kategori 2-natur)

Det nærmeste § 7 område ligger ca. 310 m øst for Brødholtvej 61. Da området ligger længere væk end 300 m fra Brødholtvej 61, vurderer Brønderslev Kommune, at der ikke vil ske tilstandsændringer af denne naturtype med udvidelsen af dyreholdet.

#### - Kategori 3-natur

Til kategorien hører heder, moser og overdrev, som er beskyttet af naturbeskyttelseslovens § 3 samt ammoniakfølsomme skove. Ifølge nyeste klagenævnsafgørelser f.eks. NMK-131-00221 skal der også beregnes til § 3 natur, der ikke er kategori 3-natur. Det drejer sig om søer og enge. I henhold til husdyrgodkendelsesbekendtgørelsen kan kommunen tillade en merdeposition større end 1,0 kg N/ha/år for kategori 3-natur, men der kan ikke stilles krav om en merdeposition mindre end 1,0 kg N/ha/år. Tilsvarende vurdering gælder for søer og enge.

Brønderslev Kommune har foretaget beregninger til den kategori 3-natur og § 3 natur, der ligger inden for 300 m af staldene, se disse naturpunkter i nedenstående figur 2 og i tabel 3.

Tabel 3. Ammoniakberegninger til kategori 3 og §3 natur

Naturområde	Afstand og retning fra anlæg til naturpunkt	Højeste merdeposition fra anlæg [kg N/ha/år]	Højeste totaldeposition fra anlæg [kg N/ha/år]*
-------------	---	--	---



Kategori 3-natur:			
Eng	280 m N	0,2	0,9
Eng	166 m S	0,1	0,4
Overdrev	226 m S	0,1	0,3
Eng	290 m V	0,1	0,6

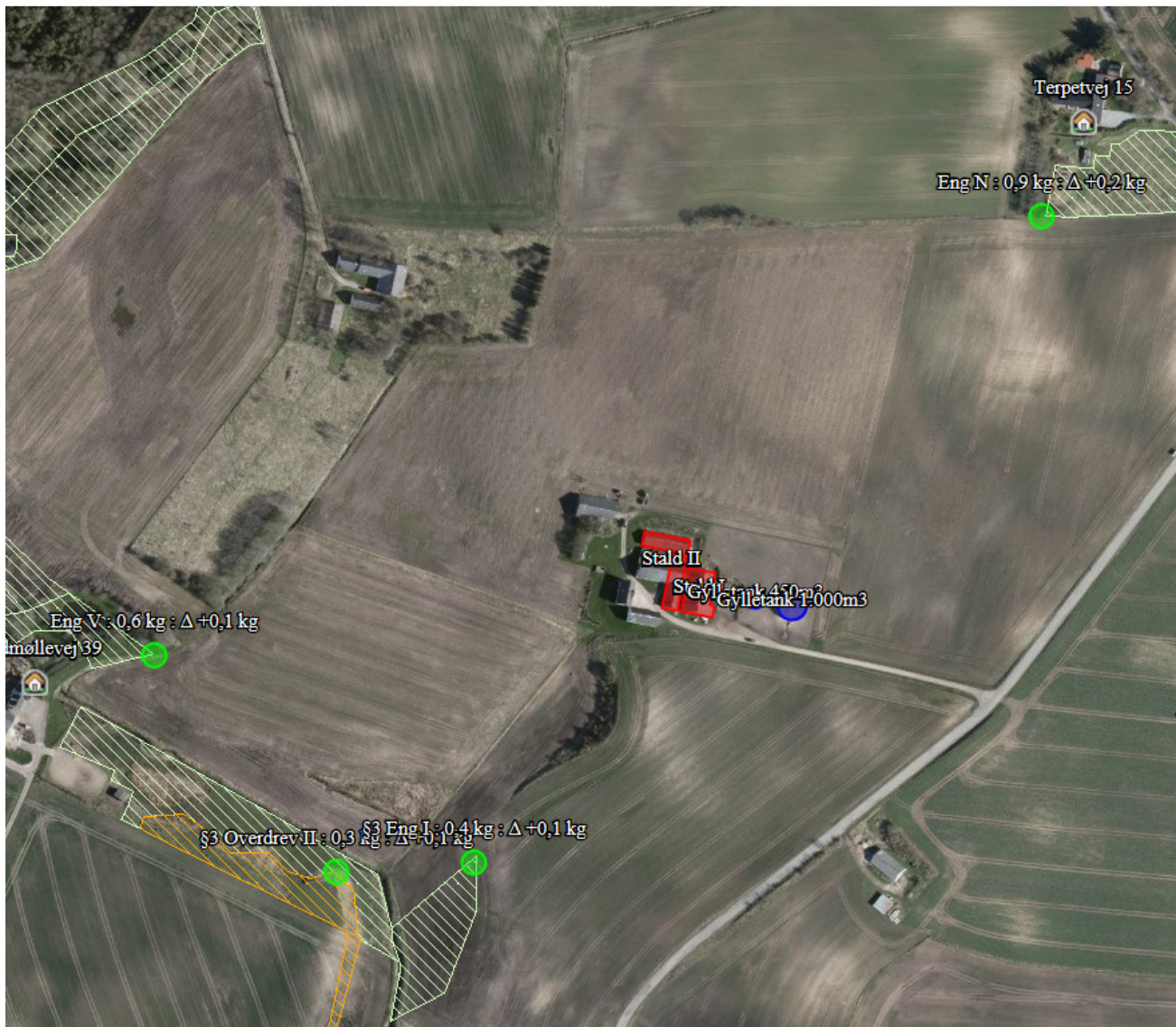

Figur 2. Naturpunkterne

Ifølge Miljøstyrelsens digitale vejledning vil en merbelastning på mindre end 1 kg N/ha/år som udgangspunkt ikke udgøre et væsentligt merbidrag, og det kan derfor ikke medføre tilstandsændringer af kategori 3-natur og § 3-områder. Da merbelastningen ikke overskrider til de nærmeste naturarealer, vurderes merbelastningen heller ikke at overskrider til naturarealer, som ligger længere væk (tabel 3). Vurderingen er lavet ud fra det videnskabelige grundlag og kendskabet til de pågældende naturtyper, der i øjeblikket er tilgængelig.

#### Bilag IV arter

En række dyr, som er omfattet af habitatdirektivets bilag IV, kan have levested, fødesøgningsområde eller sporadisk opholdssted på egnen omkring landbruget. På baggrund af "Faglig rapport nr. 635" fra

DCE samt kommunens øvrige kendskab vurderes umiddelbart, at det kan være markfirben, odde og spidssnudet frø.

Projektet vurderes at have en neutral effekt for de nævnte arter. Dette tilskrives, at udvidelsen vurderes ikke at medføre nogen ændring i naturtilstanden af nærliggende naturarealer. Potentiel forekomst i området af de nævnte bilag IV-arter vurderes knyttet til områdets beskyttede naturarealer, småskove, vandløb og udyrkede arealer i øvrigt.

#### **Fredede områder, fredede fortidsminder deriblandt diger ved eller i tæt nærhed af staldene**

Der er ingen fredede områder, fredede fortidsminder deriblandt diger ved eller i tæt nærhed af staldene.

#### **Vandløb**

Fra staldene og gyllebeholderne på Brødholtvej 61 er der ca. 230 m til nærmeste vandløb. På grund af afstanden forudses der ikke problemer med forurening heraf.

#### **2.4 Landskabelige værdier**

Staldene ligger i et område, der i Kommuneplanen 2013-2025 er udpeget som jordbrugsområde. I jordbrugsområderne skal hensynet til jordbrugserhvervene varetages i balance med hensynet til de øvrige åben-land interesser og byudviklingsinteresser.

Staldene og gyllebeholderne vil være synlige fra Brødholtvej og fra de nærmeste naboer. De fleste af naboerne har dog egne læhegn, der skærmer indsynet til Brødholtvej 61.

Da ejendommen Brødholtvej 61 ikke ændres med udvidelsen af dyreholdet, vurderer Brønderslev Kommune, at der ikke vil ske en påvirkning af landskabet.

#### **2.5 Bedste tilgængelige teknik - BAT**

Det fremgår af vejledningen<sup>4</sup> til husdyrloven, at når det gælder kravet om anvendelse af bedste tilgængelige teknik, i sager der behandles efter §10 i husdyrloven, er udgangspunktet, at den generelle regulering er tilstrækkelig.

I den konkrete sag går dyrene i staldsystemet drænet gulv + spalter (33/67) og i staldsystemet delvis spaltegulv, 25-49 % fast gulv. Idet det forudsættes, at indretningen af staldsystemet, samt opbevaring og håndtering af husdyrgødningen sker i overensstemmelse med husdyrgødningsbekendtgørelsens regler, er det kommunens vurdering, at den ansøgte udvidelse lever op til kravet om anvendelse af BAT.

---

<sup>4</sup> Vejledning fra Skov- og Naturstyrelsen, Tilladelse og miljøgodkendelse m.v. af husdyrbrug, Miljøministeriet



## **Brønderslev Kommune**

Ny Rådhusplads 1  
9700 Brønderslev

Tlf.: 99 45 45 45

[raadhus@99454545.dk](mailto:raadhus@99454545.dk)  
[www.bronderslev.dk](http://www.bronderslev.dk)