



**Herning**  
Kommune



Miljø og Klima • Rådhuset • Torvet • 7400 Herning • Tlf. 96 28 28 28 • teknik@herning.dk • www.herning.dk

## **§10 tilladelse af kvægbruget**

Karsten Kiel  
Hodsagervej 45  
7490 Aulum

Afgørelsesdato: 28-03-2017  
Sags nr.: 09.17.00-P19-8-17

**HERNING KOMMUNE**

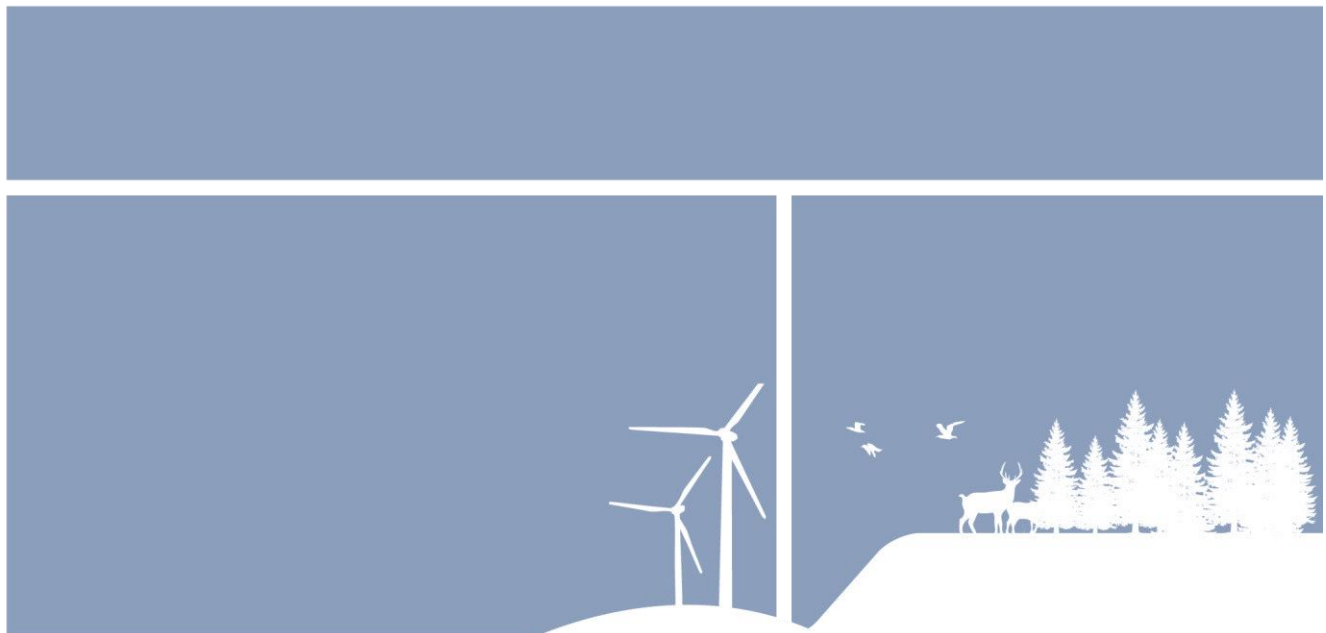



## Registreringsblad

Dato for godkendelse:	28.03.2017
Ansøgningsskema nr.	17-01-2017, nr. 94579, version 2
CVR-nr.	28496257
CHR nr.	54053
Ejendomsnummer	6570902076
Matr. nr. (ejerlav)	28b Yllebjerg Gde, Hodsager
Adresse	Hodsagervej 45 7490 Aulum
Ansøgers navn og adresse	Karsten Kiel Hodsagervej 45 7490 Aulum E-mail hokkiel@gmail.com Mobil nr. 97476017/23663929
Konsulent	Lemvigegnens Landboforening Industrivej 53 7620 Lemvig Helle Kalkrup E-mail hek@lemvig-landbo.dk Telefon nr. 96630544/21416682
Tilsynsmyndighed	Herning Kommune Rådhuset Torvet 7400 Herning
Miljøsagsbehandler	Pernille Kjeldsen
Kvalitetssikring	Louise Lindegaard Weinreich

### Copyright

Kortmateriale er gengivet af Herning Kommune med tilladelse fra Kort- og Matrikelstyrelsen. Copyright Kort- og Matrikelstyrelsen 651-600/2000

Luffotos – Danmarks Digitale Ortofoto - er gengivet af Herning Kommune med tilladelse fra Cowi. DDO ©, Copyright COWI.



# Indholdsfortegnelse

<b>REGISTRERINGSBLAD .....</b>	<b>2</b>
<b>INDLEDNING .....</b>	<b>4</b>
DRIFT OG INDRETNING .....	6
ÅRSPRODUKTION .....	6
STALDINVENTAR OG DRIFT .....	7
VASKEPLADS OG AFLEDNING AF VASKEVAND .....	7
GØDNING SOPBEVARING .....	7
TANKNING AF DIESEL- OG FYRINGSOLIE .....	7
UDARBEJDELSE AF HANDLEPLANER VED UFORUDSETE GENER .....	7
UDBRINGNINGSAREALER .....	7
EGENKONTROLVILKÅR .....	8
<b>BESKRIVELSE AF GRUNDLAGET FOR DENNE SAG OG DE GÆLDENDE LOVE .....</b>	<b>9</b>
<b>KLAGEVEJLEDNING OG OFFENTLIGGØRELSE .....</b>	<b>9</b>
<b>INTERESSENTLISTE FOR HØRINGSPERIODE OG OFFENTLIGGØRELSE .....</b>	<b>10</b>
<b>MILJØTEKNISK BESKRIVELSE OG HERNING KOMMUNES SAMLEDE VURDERING .....</b>	<b>11</b>
KOMMENTARER VED HØRING TIL UDVIDELSEN .....	11
VURDERINGSGRUNDLAG .....	11
BIAKTIVITETER .....	11
EJENDOMMENS BELIGGENHED .....	11
NABOFORHOLD .....	12
PÅVIRKNING AF OVERFLADEVAND .....	13
PÅVIRKNING AF NATUR .....	14
PÅVIRKNING AF BILAG IV-ARTER, RØDLISTEARTER, ANSVARSARTER MV. ....	18
PÅVIRKNING AF KULTURMILJØ .....	19



## Indledning

Karsten Kiel har søgt Herning Kommune om en § 10 tilladelse jf. Husdyrloven af husdyrbruget, Hodsagervej 45, 7490 Aulum.

Der er den 10. november 2014, meddelt tilladelse til 58 malkekøer, 13 småkalve (0-6 mdr.), 44 kvier (6-27 mdr.) og 29 tyrekalve (40-60 kg). Tilladelsen er meddelt via et skift i dyretyper.

Nu søges der om at ændre dyreholdet, samt at ændre eksisterende plansilo til ungdyr stald.

Der søges om ændring af antal dyreenheder fra 106,39 DE i malkekvæg til 74,69 DE i tyrekalve og ammekøer. DE er beregnet ud fra nugældende dyreenhedsberegning.

Nudrift (årsproduktion):

58 malkekøer, 13 småkalve (0-6 mdr.), 44 kvier (6-27 mdr.) og 29 tyrekalve (40-60 kg).

Ansøgt drift (årsproduktion):

58 tyrekalve (55-100 kg), 149 tyrekalve (100-220 kg), 207 ungtyre (220-450 kg) og 5 ammekøer over 600 kg, 3 småkalve (0-6 mdr.), 3 kvier (6-27 mdr.)

Det svarer til 207 stipladser.

Ejendommen er beliggende i det åbne land cirka 3,1 km nordvest for Hodsager, som er nærmeste by. Der er ingen samlede bebyggelser eller lokalplanlagte zoner i området.

Der etableres en ny vej inden på egen matrikel, som vil ligge rundt langs den nye ungdyrstald og over til maskinhuset.

Alt husdyrgødning afsættes til Biogas. Der vurderes derfor ikke på arealerne i denne tilladelse.

Der ansøges endvidere om, at få tilladelse til at ændre eksisterende plansilo til en ungdyrstald.

## Meddelelse om miljøgodkendelse

På grundlag af de i sagen foreliggende oplysninger, meddeler Herning Kommune tilladelse til husdyrproduktion på ejendommen, beliggende på Hodsagervej 45, 7490 Aulum, med de stillede vilkår. Det er Herning Kommunes vurdering, at tilladelsen, med de stillede vilkår for lokalisering, indretning og drift af husdyrbruget, ikke vil medføre en væsentlig påvirkning af miljøet.

Det er Herning Kommunes vurdering, at ændring af dyreholdet fra malkekvæg til tyrekalve og ammekøer, samt etablering af stald i plansilo, vil ikke vil medføre en væsentlig påvirkning på miljøet. Derfor er offentligheden ikke informeret tidligt i beslutningsprocessen ved offentlig annoncering. Ligeledes har naboer og andre berørte ikke 6 ugers høring, jf. § 55 stk. 4, men 3 ugers høring, jf. § 56.

Tilladelsen gælder kun for det ansøgte. Der må ikke ske udvidelse eller ændring i dyreholdet, herunder stalde, gødningsopbevaringsanlæg, udbringningsarealer og lignende, før ændringen er anmeldt og godkendt af Herning Kommune. Husdyrbruget skal til enhver tid leve op til gældende regler i love og bekendtgørelser – også selvom disse regler eventuelt måtte være skærpede i forhold til denne tilladelse.

Der gøres endvidere opmærksom på, at en § 10 tilladelse, efter reglerne i husdyrloven, ikke fritager fra krav om tilladelse, godkendelse, dispensation m.v. efter anden lovgivning. Herunder kan det nævnes, at en eventuel byggetilladelse, ændring af bygningsanvendelse, nedrivningstilladelse, afledning af tagvand m.v. skal søges separat hos Herning Kommune.



Hvis den meddelte tilladelse ikke har været udnyttet, helt eller delvist, i tre på hinanden følgende år, betragtes det som kontinuitetsbrud. Herved bortfalder den del af tilladelsen, der ikke har været udnyttet de seneste tre år, med mindre andet fremgår af tilladelsen. Fravigelser, der skyldes naturlige produktionsudsving, betragtes ikke som kontinuitetsbrud. Vilkårene i tilladelsen vil blive kontrolleret på fremtidige tilsyn.



## Vilkår for husdyrproduktion på Hodsagervej 45, 7490 Aulum

I vilkårsdelen fremgår de betingelser, hvorunder husdyrbruget skal drives. Grundlaget for tilladelsen fremgår af ansøgningen og kvægbruget skal drives i overensstemmelse hermed. Der gøres opmærksom på at eventuelle lovkrav fra andre love skal overholdes, selvom disse ikke er medtaget her.

### Drift og indretning

1. Vilkårene i denne tilladelse skal, hvis andet ikke er anført, være opfyldt når dyreholdet overskrider nudriften (58 årskøer (10.412 kg mælk), 44 kvier (6-27 mdr.), 3 småkalve (0-6 mdr.), 29 tyrekalve (40-60 kg) ).
2. Tilladelsen bortfalder, hvis den ikke er udnyttet senest 2 år fra datoen for meddelelse. Den del af tilladelsen, som ikke er udnyttet inden to år efter at tilladelsen er meddelt bortfalder.
3. Der skal til enhver tid være et eksemplar af tilladelsen på husdyrbruget. Den ansvarlige for driften og de øvrige ansatte skal være bekendt med relevante vilkår.
4. Ved ophør med husdyrproduktion, skal der udføres begrænsende foranstaltninger mod forurening:
  - Alle anlæg skal tømmes og rengøres for husdyrgødning. Husdyrgødningen bortskaffes efter gældende regler.
  - Restkemikalier, olieaffald, medicinaffald m.v. skal bortskaffes i henhold til affaldsregulativerne.

Den ansvarlige for overholdelse af vilkårene er ejeren og brugeren af ejendommen, Hodsagervej 45, 7490 Aulum.

### Årsproduktion

5. Tilladt årsproduktion:
  - 5 ammekøer over 600 kg
  - 3 kvier, tung race (6 – 27 mdr.)
  - 3 småkalve, tung race (0 – 6 mdr.)
  - 58 tyrekalve, tung race (55 – 100 kg)
  - 149 tyrekalve, tung race (100-220 kg)
  - 207 ungtyre, tung race (220-450 kg)

Husdyrholdet skal være sammensat og staldindretning m.v. skal være i overensstemmelse med oversigten nedenfor:

Staldafsnit nr.	Dyrehold og staldtype	Vægt/ aldersgrænser	Antal dyr	Antal DE
Kostald	Ammeko, dybstrøelse hele arealet	-	5	3,57
Kalvestald	Tyrekalve, dybstrøelse hele arealet (stipladser 29 stk.)	(55-100 kg)	58	1,71
Kalvestald	Småkalve, dybstrøelse hele arealet	(0 – 6 mdr.)	3	0,81
Ungdyrs stald 1	Kvier, dybstrøelse hele arealet	(6-27 mdr.)	3	1,43
Ungdyrs stald 1	Tyrekalve, dybstrøelse hele arealet (stipladser 37 stk.)	(100-220 kg)	74	5,80
Ungdyrs stald 1	Ungtyre, dybstrøelse hele arealet (stipladser 51 stk.)	(220-450 kg)	103	27,61
Ungdyrs stald 2	Tyrekalve, dybstrøelse hele arealet (stipladser 38 stk.)	(100-220 kg)	75	5,88
Ungdyrs stald 2	Ungtyre, dybstrøelse hele arealet (stipladser 52 stk.)	(220-450 kg)	104	27,88
I alt				

Nedgang i slagtevægten må ikke konverteres til flere dyr.



Antallet af dyr angiver den tilladelige produktionsstørrelse. De angivne dyreenheder er opgivet i henhold til den ved godkendelsestidspunktet gældende Husdyrgødningsbekendtgørelse<sup>1</sup>.

### Staldinventar og drift

6. Krybberester og foderaffald skal opbevares på en støbt plads med afløb til gyllebeholder.

For at hindre udvaskning af næringsstoffer, er der stillet vilkår om, at krybbeaffald og foderrester skal opbevares/placeres på en støbt plads med afløb til gyllebeholder.

### Vaskeplads og afledning af vaskevand

7. Al vask af maskiner og redskaber skal foregå på en støbt plads med fast bund, hvor bortledning af spildevandet sker til en opsamlings- eller gyllebeholder.

Rengøring af sprøjteudstyr samt påfyldning af sprøjtemiddel til marksprøjte skal foregå på en fast plads med tæt bund og afløb til opsamlingsbeholder/gyllebeholder eller på godkendt udbringningsareal. Brug af vaskeplads skal ske som beskrevet i Herning Kommunes samlede vurdering. Udbringning skal ske jf. Husdyrgødningsbekendtgørelsens regler for udbringning.

### Gødningsopbevaring

8. Markstakke må ikke placeres inden for 100 meter fra ikke-landbrugspligtige naboer/landbrugspligtige naboer.

Jævnfør Husdyrgødningsbekendtgørelsens § 13. Stk. 2 må markstakke/kompost højst oplagres samme sted i marken i 12 måneder, og markstakke må ikke placeres samme sted igen før efter 5 år.

### Tankning af diesel- og fyringsolie

9. Tankning af diesel- og fyringsolie skal til enhver tid ske på en plads med fast og tæt bund. Tankningen skal ske under opsyn.

Herning Kommune har stillet vilkår om, at tankningsområdet for brændstof skal være udformet sådan, at der ikke kan ske afløb til og forurening af jord, kloak, overfladevand eller grundvand. Vilkåret er stillet, da der er stor risiko for spild på jorden, der hvor traktorer og andre motoriserede landbrugsmaskiner påfyldes med brændstof.

### Udarbejdelse af handleplaner ved uforudsete gener

10. Hvis Herning Kommune vurderer, at eventuelle klager om støj-, lugt-, støv- og/eller lysgener er velbegrundede, skal husdyrbruget udarbejde en handlingsplan og eftervise at de stillede krav er overholdt. Handlingsplanen skal godkendes af Herning Kommune.
11. Udgiften til støjmålingerne afholdes af ansøger og udføres i overensstemmelse med Miljøstyrelsens vejledninger.

### Udbringningsarealer

12. Alt husdyrgødning skal afsættes til Biogasanlæg
13. Der skal ved tilsyn vises en underskrevet kontrakt med Biogasanlægget.

<sup>1</sup> Bekendtgørelse om husdyrbrug og erhvervsmæssigt dyrehold, husdyrgødning, ensilage m.v. nr. 1324 af 15/11/2016 med efterfølgende ændringer



## Egenkontrolvilkår

14. Herning Kommune skal straks orienteres om følgende forhold:
- Ejerskifte af virksomhed
  - Indstilling af driften for en længere periode

### Affald

Ejendommen skal overholde Herning Kommunes erhvervsregulativ og bortskaffelse skal ske i overensstemmelse med dette. Endvidere er ejendommen omfattet af reglerne i affaldsbekendtgørelsen<sup>2</sup>.

Farligt affald skal i henhold til Herning Kommunes regulativ for erhvervsaffald<sup>3</sup> bortskaffes til godkendte modtageanlæg og transporten af farligt affald skal ske af godkendte transportører. Godkendte transportører og modtageanlæg kan findes på Herning Kommunes hjemmeside.

I henhold til bekendtgørelse om affald<sup>4</sup>, kan op til 200 kg farligt affald pr. år afleveres på Genbrugspladsen, men større mængder skal afhentes via en godkendt transportør.

Kvitteringer på korrekt bortskaffelse for affaldstyper under kategorien "farligt affald" skal gemmes i mindst 5 år og skal kunne forevises, når kommunen beder om det.

Virksomheder kan aflevere samme fraktioner som borgere, dvs. at virksomheder nu kan aflevere op til 10 asbestplader om året, men virksomheder kan fortsat ikke aflevere landbrugsplast og medicin fra landbrug og andre fraktioner, som almindelige borgere ikke har.

På genbrugspladserne i Herning, Aulum, Vildbjerg, Kibæk og Sdr. Felding udleveres der kvittering ved aflevering af farligt affald, som fx spildolie (i max 25 l emballage), oliefiltere, akkumulatorer, spraydåser, malingsrester, tomme oliedunke og kemikalierester (pesticid-affald).

Følgende må **ikke** afleveres på genbrugspladsen:

Affaldstype	Afleveringssted
– Medicinrester	Leveres til godkendt modtager af farligt affald
– Kanyler	Leveres til godkendt modtager af farligt affald
– Landbrugsplast	Leveres til godkendt modtager, fx Østdeponi
– Udtjente maskiner og udstyr	Skrothandler

Afhentning af farligt affald, der ikke modtages på genbrugspladsen skal ske af godkendte transportører.

Registrering af affaldsproduktionen betragtes som BAT. Ejeren får derved mulighed for at skaffe sig et overblik over eventuelle indsatsområder, hvor man kan minimere affaldsproduktionen.

<sup>2</sup> Affaldsbekendtgørelse nr. 1309 af 18. december 2012 med efterfølgende ændringer

<sup>3</sup> § 12 i Herning Kommunes regulativ for erhvervsaffald udstedt den 1. januar 2012

<sup>4</sup> § 40 stk. 5 i bekendtgørelse om affald nr. 1309 af 18. december 2012





## Beskrivelse af grundlaget for denne sag og de gældende love

### Sagens grundlag

Følgende oplysninger er indgået i behandling af sagen:

- Skift i dyretype fra den 10-11-2014
- Ansøgning fra den 17-01-2017

### De gældende love

Ansøgningen er behandlet i henhold til kravene i husdyrloven<sup>5</sup> med tilhørende bekendtgørelse om tilladelse og godkendelse m.v. af husdyrbrug<sup>6</sup>, husdyrgødningsbekendtgørelsen<sup>7</sup> samt Miljøstyrelsens vejledning om miljøgodkendelse af husdyrbrug version 2.0.

Ejendommen er omfattet af § 10 i husdyrloven, da ejendommen udvides til mindre end 75 DE.

Tilladelsen har været i høring fra 27. februar 2017 til den 24. marts 2017.

### Klagevejledning og offentliggørelse

Herning Kommune har givet tilladelse til ændring af husdyrbruget på Hodsagervej 45, 7490 Aulum. Tilladelsen er givet i medfør af § 10 i Lov om miljøgodkendelse m.v. af husdyrbrug.

Det er muligt at klage over afgørelsen til Natur- og Miljøklagenævnet. Afgørelsen bliver offentliggjort på Herning Kommunes hjemmeside <http://planer.herning.dk/landbrug> fra den 28. marts 2017. Der kan klages i 4 uger. Klageberettigede er ansøger og enhver, der har en individuel, væsentlig interesse i sagen samt visse organisationer, alle som er angivet i husdyrlovens §84-87.

Hvis du ønsker at klage over denne afgørelse, kan du klage til Miljø- og Fødevareklagenævnet. Du klager via Klageportalen, som du finder et link til på forsiden af [www.nmkn.dk](http://www.nmkn.dk). Klageportalen ligger på [www.borger.dk](http://www.borger.dk) og [www.virk.dk](http://www.virk.dk). Du logger på [www.borger.dk](http://www.borger.dk) eller [www.virk.dk](http://www.virk.dk), ligesom du plejer, typisk med NEM-ID. Klagen sendes gennem Klageportalen til den myndighed, der har truffet afgørelsen. En klage er indgivet, når den er tilgængelig for Herning Kommune i Klageportalen.

Klagen skal være tilgængelig for Herning Kommune i Klageportalen (det vil sige, at klager har godkendt og betalt gebyr/bestilt en faktura i Klageportalen) 25. april 2017

Miljø- og Fødevareklagenævnet skal som udgangspunkt afvise en klage, der kommer uden om Klageportalen, hvis der ikke er særlige grunde til det. Hvis du ønsker at blive fritaget for at bruge Klageportalen, skal du sende en begrundet anmodning til Herning Kommune, der har truffet afgørelse i sagen. Herning Kommune videresender herefter anmodningen til Miljø- og Fødevareklagenævnet, som træffer afgørelse om, hvorvidt din anmodning kan imødekommes. Hvis afgørelsen påklages, bliver det meddelt ansøger.

Denne afgørelse kan også indbringes for domstolene, jf. Husdyrlovens § 90. Det skal ske indenfor seks måneder efter offentliggørelsen.

Med venlig hilsen  
Pernille Kjeldsen  
Miljøtekniker  
Miljømedarbejder, Herning Kommune  
Miljø og Klima, Landbrugsteam

<sup>5</sup> Lov om miljøgodkendelse m.v. af husdyrbrug, Lovbek. nr. 442 af 13/05 2016 med efterfølgende rettelsler

<sup>6</sup> Bekendtgørelse om tilladelse og godkendelse m.v. af husdyrbrug nr. 44 af 11/01 2016 med efterfølgende rettelsler

<sup>7</sup> Bekendtgørelse om husdyrbrug og erhvervsmæssigt dyrehold, husdyrgødning, ensilage m.v. 1324 af 15. nov. 2016 med efterfølgende rettelsler



## Interessentliste for høringsperiode og offentliggørelse

### Nedenstående er orienteret om udkast til miljøgodkendelsen:

#### Ansøger

- Karsten Kiel, Hodsagervej 45, 7490 Aulum, E-mail [hokkiel@gmail.com](mailto:hokkiel@gmail.com)
- Lemvigegnens Landboforening, Industrivej 53, 7620 Lemvig, Helle Kalkrup, E-mail [hek@lemvig-landbo.dk](mailto:hek@lemvig-landbo.dk)

#### Naboer og andre væsentlige interessenter

- Anna Væggemose Bjerg og Jens Georg Andersen Bjerg, Nørreholmvej 2, 7490 Aulum
- Inger Marie Jacobsen og Michael Najbjerg Jakobsen, Skavevej 3, 7490 Aulum
- Inge Lise Jensen og Christen Søgaard Jensen, Hodsagervej 47, 7490 Aulum

### Nedenstående er orienteret om meddelelse af miljøgodkendelsen:

#### Klageberettigede i henhold til Husdyrlovens § 84:

#### Ansøger

- Karsten Kiel, Hodsagervej 45, 7490 Aulum, E-mail [hokkiel@gmail.com](mailto:hokkiel@gmail.com)
- Lemvigegnens Landboforening, Industrivej 53, 7620 Lemvig, Helle Kalkrup, E-mail [hek@lemvig-landbo.dk](mailto:hek@lemvig-landbo.dk)

#### Naboer og andre væsentlige interessenter

- Sundhedsstyrelsen, Embedslægeinstitutionen Midtjylland, Lyseng Allé 1, 8270 Højbjerg. E-mail: [senord@sst.dk](mailto:senord@sst.dk)

#### Klageberettigede i henhold til Husdyrlovens § 85:

- Danmarks fiskeriforening, Nordensvej 3, Taulov, 7000 Fredericia. E-mail: [mail@dkfisk.dk](mailto:mail@dkfisk.dk)
- Ferskvandsfiskeriforeningen, Vormstrupvej 2, 7540 Haderup. E-mail: [nb@ferskvandsfiskeriforeningen.dk](mailto:nb@ferskvandsfiskeriforeningen.dk)
- Forbrugerrådet, Fiolstræde 17, 3, Postboks 2188, 1017 København K. E-mail: [fbr@fbr.dk](mailto:fbr@fbr.dk)
- Arbejderbevægelsens Erhvervsråd, Reventlowsgade 14, 1, 1651 København V. E-mail: [ae@ae.dk](mailto:ae@ae.dk)

#### Klageberettigede i henhold til Husdyrlovens § 86 – lokale foreninger:

- Danmarks Naturfredningsforening, Lokalafdeling Herning, E-mail: [herning@dn.dk](mailto:herning@dn.dk)
- Dansk Ornitologisk Forening, Lokalafdeling Herning. E-mail: [herning@dof.dk](mailto:herning@dof.dk)
- Foreningen af bredejere ved Gødstrup Sø. E-mail: [bestyrelsen@goedstrupsoe.dk](mailto:bestyrelsen@goedstrupsoe.dk)

#### Klageberettigede i henhold til Husdyrlovens § 87 – landsdækkende foreninger:

- Dansk Ornitologisk Forening, Vesterbrogade 140, 1620 København V. E-mail: [natur@dof.dk](mailto:natur@dof.dk)
- Friluftsrådet, Scandiagade 12, 2450 København SV, Att.: Karsten Johansen. E-mail: [lundthing@mail.dk](mailto:lundthing@mail.dk)
- Danmarks Naturfredningsforening, Masnedøgade 20, 2100 København Ø. E-mail: [dn@dn.dk](mailto:dn@dn.dk)
- Det Økologiske Råd, Blegdamsvej 4 B, 2200 København N. E-mail: [husdyr@ecocouncil.dk](mailto:husdyr@ecocouncil.dk)
- Danmarks Sportsfiskerforbund, Skyttevej 4, 7182 Bredsten. E-mail: [lbt@sportsfiskerforbundet.dk](mailto:lbt@sportsfiskerforbundet.dk) og [post@sportsfiskerforbundet.dk](mailto:post@sportsfiskerforbundet.dk)



## Miljøteknisk beskrivelse og Herring Kommunes samlede vurdering

På baggrund af ansøgningsmaterialet og Herring Kommunes registreringer af områdets grundvands-, vandløbs- og naturforhold har kommunen vurderet, at husdyrbruget, med de stillede vilkår for lokalisering, indretning og den daglige drift, ikke vil medføre en væsentlig virkning på miljøet.

### Det er derfor Herring Kommunes opfattelse:

- at udvidelsen kan ske under hensyntagen til de landskabelige værdier
- at driften kan ske uden væsentlige gener for naboer (lugt-, støj-, støv-, flue- og lysgener, affaldsproduktion m.v.)
- at husdyrbruget drives under anvendelse af den bedste tilgængelige teknik
- at der er sikret en tilfredsstillende beskyttelse af jord, grundvand, overfladevand og natur med dens bestande af vilde planter og dyr og deres levesteder, herunder områder, der er beskyttet mod tilstandsændringer, fredet, udpeget som internationalt naturbeskyttelsesområde eller udpeget som særlig sårbart over for næringsstofpåvirkning

På grundlag af de i sagen foreliggende oplysninger overholder udvidelsen afskæringskriterierne, hvorfor Herring Kommune meddeler tilladelse til husdyrbruget på en række vilkår. I det følgende uddybes den samlede vurdering af det ansøgte.

## Kommentarer ved høring til udvidelsen

Udkast til miljøgodkendelsen har været i høring i 3 uger fra 27. februar 2017 til 24. marts 2017. Der er ikke indkommet bemærkninger i høringsfasen.

## Vurderingsgrundlag

Tilladelsen og vurderingerne bygger på:

- Oplysninger fra ansøger og miljøkonsulent
- Herring Kommunes oplysninger om områdets natur- og miljøforhold
- Områdets sårbarhed over for påvirkninger fra husdyrbruget
- Målsætninger og retningslinjer fra Herring Kommuneplan 2013 - 2024/Naturplaner
- Vandområdeplaner 2015-2021

## Biaktiviteter

Der er ingen biaktiviteter på ejendommen.

## Ejendommens beliggenhed

Anlæggets beliggenhed
Jævnfør §20 i Lov om miljøgodkendelse m.v. af husdyrbrug, skal kommunen sikre sig, at risikoen for forurening, eller væsentlige gener for omgivelserne, begrænses, hvis et anlæg ligger mindre end 300 meter fra: <ul style="list-style-type: none"><li>• en beboelsesbygning på en ejendom uden landbrugspligt, der ligger i en samlet bebyggelse i landzone, og som har en anden ejer end driftsherren</li><li>• et eksisterende eller ifølge kommuneplanens rammedel fremtidigt byzone- eller sommerhusområde</li><li>• et område i landzone, der i lokalplan er udlagt til boligformål, blandet bolig og erhverv eller til offentlige formål med henblik på beboelse, institutioner, rekreative formål og lign.</li></ul> Jf. § 4 i Bekendtgørelse om erhvervsmæssigt dyrehold, husdyrgødning, ensilage m.v. er det ikke tilladt at etablere anlæg, ændre eller udvide eksisterende dyrehold i en afstand mindre end 50 meter fra en nabobeboelse

Husdyrbruget er ifølge Herring Kommuneplan 2013 – 2024 beliggende i primært landbrugsområde. Ejendommen er beliggende i det åbne land cirka 3,1 km nordvest for Hodsager, som er nærmeste by. Der er ingen samlede bebyggelser i området, men der ligger et rekreativt område i forlængelse af byzonen ud i mod ejendommen. Dette har dog ingen betydning i forhold til det ansøgte.



I forbindelse med ændringen af dyreholdet er der søgt om tilladelse til at opføre ny staldbygning, ovenpå nuværende køresilo. Den nye stald etableres på anlæggets nordøstlige side. Stalden etableres væk fra offentlig vej. Derfor falder den visuelt sammen med det samlede staldanlæg og kan ikke ses fra offentlig vej.

**Tabel 1, Afstandsforhold fra nybyggeri**

Anlægstype	Afstandskrav	Målt afstand fra nybyggeri
1) Enkelt vandindvindingsanlæg	25 meter	400 meter til ikke almene vandforsyning og 260 meter til markvandingsboring
2) Fælles vandindvindingsanlæg	50 meter	7,5 km til Feldborg Vandværk
3) Vandløb (herunder dræn) og søer	15 meter	200 meter til nærmeste vandløb, og 90 meter til nærmeste dræn
4) Offentlig vej, privat fællesvej	15 meter	58 meter fra ny stald
5) Levnedsmiddelvirksomhed	25 meter	Der er ingen levnedsmiddelvirksomhed i nærheden
6) Beboelse samme ejendom	15 meter	54 meter fra ny stald
7) Nabo	30 meter	137 meter
8) Nærmeste nabo	50 meter	388 meter til Hodsagervej 47

Herning Kommune vurderer, at det samlede bygningsanlæg - efter etableringen af stalden – vil fremstå som en driftsmæssig enhed. Herning Kommune vurderer, at afstandskrav jf. husdyrlovens § 6 og § 8 er overholdt.

## Landskabsvurdering / varetagelse af de landskabelige værdier

Landskabet er overvejende jævnt, og er præget af opdyrkede arealer, tilplantede læhegn og spredte gårde, og opleves som helhed ensartet i sit udtryk.

Ejendommen er placeret ca. 9 km fra Søndre Felding Plantage, der er klassificeret som Natura 2000 område.

Nærmeste kulturhistoriske interesseområde (Transformatorårnet i Yllebjerg) ligger mere 675 meter sydvest fra ejendommen.

Herning Kommune vurderer, at ændringen af husdyrbruget og ændringen af plansilo til ungdyrs stald ikke vil forringe de landskabelige, naturmæssige eller kulturhistoriske værdier, der ligger til grund for områdets status.

## Naboforhold

### Lugt

Lugtgener fra anlæg
I Bekendtgørelse om tilladelse og godkendelse m.v. af husdyrbrug er der fastsat en række lugtgenekriterier i forhold til de tre områdetyper: <u>byzone, samlet bebyggelse og enkeltbolig</u> på henholdsvis 5, 7 og 15 OU <sub>E</sub> <sup>15</sup> pr. m <sup>3</sup> luft. Lugtgenekriterierne kan betragtes som den maksimale, miljømæssigt acceptable lugtgenerbelastning fra en given kilde ved den pågældende områdetype.
Ved lugtgeneafstand forstås den beregnede mindste afstand fra staldanlægget til det pågældende område, hvor de i lovgivningen fastsatte lugtgenekriterier, med hensyn til de tre forskellige områdetyper, netop er opfyldt. Lugtgenekriterierne er overholdt, hvis de fastsatte lugtgenegrænser på henholdsvis 5, 7 og 15 OU <sub>E</sub> <sup>15</sup> pr. m <sup>3</sup> luft ikke overskrides i mere end 1 % af tiden – svarende til ca. 7 timer i alt om måneden.
Lugtgeneafstandene forøges efter nærmere regler, hvis der inden for 300 meter fra den del af byzone og den pågældende beboelse i samlet bebyggelse, der ligger nærmest det pågældende staldanlæg, er andre husdyrbrug med mere end 75 DE. Tilsvarende forøges lugtgeneafstanden, hvis der er andre sådanne husdyrbrug inden for 100 meter fra enkeltbolig uden landbrugspligt. Dette sker for at indregne effekten (den kumulative effekt) af den mulige lugtpåvirkning som andre husdyrbrug i området måtte give anledning til.
Lugtgeneafstandene formindskes efter nærmere regler, hvis staldanlægget ligger nord for den pågældende områdetype. Dette begrundes med, at den hyppigste vindretning i Danmark er vestlig og sydvestlig, og at nordenvind typisk forekommer i vinterhalvåret, hvor de relativt lave temperaturer, som regel medvirker til at dæmpe lugtavgivelsen.

**Tabel 2, lugtgenegrænse for nabo, lokalplan, byzone, samlet bebyggelse:**

Lugtgeneberegning	Beregnet geneafstand (m)	Faktisk afstand (m)
Byzone	146,28	3.139
Samlet bebyggelse	82,23	2.948
Enkelt bolig	46,26	349



Oplysningerne om den kumulative effekt skal bruges i lugtberegningen. Er der andre husdyrbrug, som medfører lugtgener i det samme punkt i byzonen, skærpes kravene til geneafstanden i forbindelse med ansøgningen. Da der ikke er andre ejendomme med over 75 DE indenfor 100 meter af naboejendommen eller indenfor 300 meter ift. samlet bebyggelse og byzone, er der ikke nogen kumulativ effekt.

Konsekvensområdet for ejendommens lugtafgivelse er beregnet ud fra FMK modellen. For det ansøgte projekt er konsekvensområdet beregnet til 159,35 meter. (Konsekvensområde =  $1,6 * (Q)(0,6)$ , hvor  $Q$  = lugtemissionen [LE/s] = 2.085,86 LE/s). Konsekvensområdet vil sige det område, hvor lugten fra ejendommen kan konstateres – uden at den af den grund vurderes at være til gene for omkringboende.

Alle typer beboelse ligger udenfor geneafstanden, ligger mere end 300 meter fra nærmeste nabo.

Herning Kommune vurderer, at ejendommens lokaliseringsforhold er tilfredsstillende. Alle typer beboelse ligger udenfor geneafstanden, så ændringen af husdyrbruget vil ikke medføre væsentligt øgede lugtgener.

### **Støj, støv, lys, skadedyr, fluer**

Ejendommen ligger mere end 300 fra samlet bebyggelse og fra nuværende og fremtidig byzone- eller sommerhusområde eller et område, der i lokalplan er udlagt til boligformål, blandet bolig eller erhverv eller til offentlige formål.

Der etableres en ny vej rundt langs den nye ungdyrstald og over til maskinhuset. Vejen laves inden for egen grund og vurderes ikke at kunne genere omkringboende.

Herning Kommune vurderer derfor, at ændringen af dyreholdet ikke vil påvirke naboerne væsentlig.

### **Olie og kemikalier**

Herning Kommunes forskrift for opbevaring af olier og kemikalier gælder for denne ejendom. Ligeledes er olietanke reguleret af olietankbekendtgørelsen og affald er reguleret af Herning Kommunes erhvervsaffaldsregulativ.

Herning Kommune vurderer derfor, at der ikke vil være risiko for jord og grundvand ved håndtering af olier og affald og BAT er overholdt for § 10 tilladelser i forskriften for olie og kemikalier, olietankbekendtgørelsen og Herning Kommunes regulativ for erhvervsaffald.

## **Påvirkning af overfladevand**

### **Opbevaringskapaciteten**

Alt husdyrgødning er dybstrøelse. Dybstrøelsen opbevares på møddingsplads. Hvis dybstrøelsen er komposteret, så kan den opbevares i markstak.

Kompost i markstak skal overholde afstandskravene og overdækningskravene i husdyrgødningbekendtgørelsen. Der skal ligeledes laves et kort, der viser placeringen af markstakke hvert år.

### **Spildevand**

Fra staldanlægget føres alt spildevand fra vask af stalde, foderrekvisitter og lignende samt vandspild til beholder.

Herning Kommune vurderer, at landbrugsdriften ikke vil påvirke jord og overfladevand væsentligt.



## Påvirkning af natur

### Beskyttede naturtyper i forhold til kvælstof

#### Natura 2000-områder

**Naturområder som, set i et europæisk perspektiv, er særligt værdifulde.** Disse områder kaldes Natura 2000-områder og er en fælles betegnelse for Habitat-, Ramsar<sup>8</sup>- og Fuglebeskyttelsesområderne. Natura 2000-områderne er udpeget for at beskytte levesteder og rasteområder for fugle og for at beskytte naturtyper og plante- og dyrearter, der er truede, sårbare eller sjældne i EU.

#### Definition af kategori 1, 2 og 3 natur

##### Kategori-1 natur:

- Ammoniakfølsomme naturtyper, indenfor Natura 2000
- Heder, større end 10 ha samt
- Overdrev, større end 2,5 ha

##### Kategori-2 natur:

- Ammoniakfølsomme naturtyper, udenfor for de internationale naturbeskyttelsesområder
- Højmoser og Lobeliesøer, uanset størrelse
- Heder, større end 10 ha
- Overdrev, større end 2,5 ha

##### Kategori-3 natur:

Kategori 3-natur er ammoniakfølsomme naturområder, som ikke er kategori 1- eller kategori 2-natur: hede, mose og / eller overdrev (omfattet af naturbeskyttelseslovens § 3), samt ammoniakfølsom skov.

#### Beskyttelsesniveauet for ammoniak for kategori 1, 2 og 3 natur

Beskyttelsesniveauet for ammoniak omfatter maksimal totaldeposition eller merdeposition af ammoniak på de ammoniakfølsomme naturområder<sup>9</sup>. Beskyttelsesniveauet for kategori 1- og kategori 2-natur omfatter en 10 meter forbudszone samt krav til den maksimale tilladte totaldeposition. Beskyttelsesniveauet for kategori 3-natur kan, efter en konkret vurdering, være et krav om en maksimal merdeposition.

#### Kategori 1 natur

Staldanlægget (1) er beliggende omkring 9 km vest for nærmeste kategori-1 natur, Sønder Feldborg Plantage.

Nærmeste Natura 2000-område er Sønder Feldborg Plantage N63, som er EF-fuglebeskyttelsesområde F42 og EF-habitatområde H56. Sønder Feldborg Plantage ligger cirka 9 km vest for husdyrbruget.

Sønder Feldborg Plantage er beliggende nord for Herning mellem Karup og Holstebro. Natura 2000-området består dels af nåletræsplantage og dels af lysåbne arealer. Området rummer i tillæg til våd og tør hede arealer med veludviklet Sphagnum-hængesæk, samt små søer. Området rummer også tre større mosearealer med stedvis aktiv tørvedannelse og stedvis meterdybt tørvelag. Arealet er successionsstadier mod aktiv højmoser i mosaik med nedbrudte arealer og hængesæk og består af ret store og stedvis intakte (ikke udgravede) moseflader. Disse arealer udgør grundstammen i levestedet for tinksmed. Arealmæssigt udgør den lysåbne del, der i dag indeholder habitatnatur og levesteder ca. 40 ha af habitatområdets i alt 120 ha.

Sønder Feldborg Plantage er udpeget som EF-habitatområde på baggrund af naturtyper såsom:

Nr.	naturtyper	Nr.	art
3110	Kalk- og næringsfattige søer og vandhuller (lobeliesøer)	A166	Tinksmed
3160	Brunvandede søer og vandhuller		
4030	Tørre dværgbusksamfund (heder)		
6410	Tidvis våde enge på mager eller kalkrig bund, ofte med blåtop		

Der er foretaget en tilstandsvurdering for de fleste af området naturtyper, og truslerne mod udpegningsgrundlaget er registreret.

<sup>8</sup> Ramsarområder ligger alle inden for de udpegede fuglebeskyttelsesområder

<sup>9</sup> Kategori 1-, 2- og 3-natur.





De naturtyper, som området er udpeget for at beskytte, er alle naturligt næringsfattige, og vurderes af Naturstyrelsen at være påvirket af atmosfærisk kvælstofdeponering (eutrofiering). Levestedet for tinksmed som ynglefugl, herunder flere habitatnaturtyper er truet som følge af uhensigtsmæssig hydrologi. Endvidere er tilgroning med vedplanter et mindre problem.

Baggrundsbelastningen for området ligger på 14-15 kg N/ha/år.

Ammoniakdisposition til naturområdet er på 0,0 kg N/ha pr år i både merdeposition og totaldeposition.

Da beregningen af ammoniakdepositionen viser 0,0 kg N/ha pr år i både merdeposition og en totaldeposition, er kravet overholdt.

Herning Kommune vurderer derfor, at ændringen fra dyreholdet, samt etableringen af stalden, ingen påvirkning har på nærmeste kategori 1 natur.

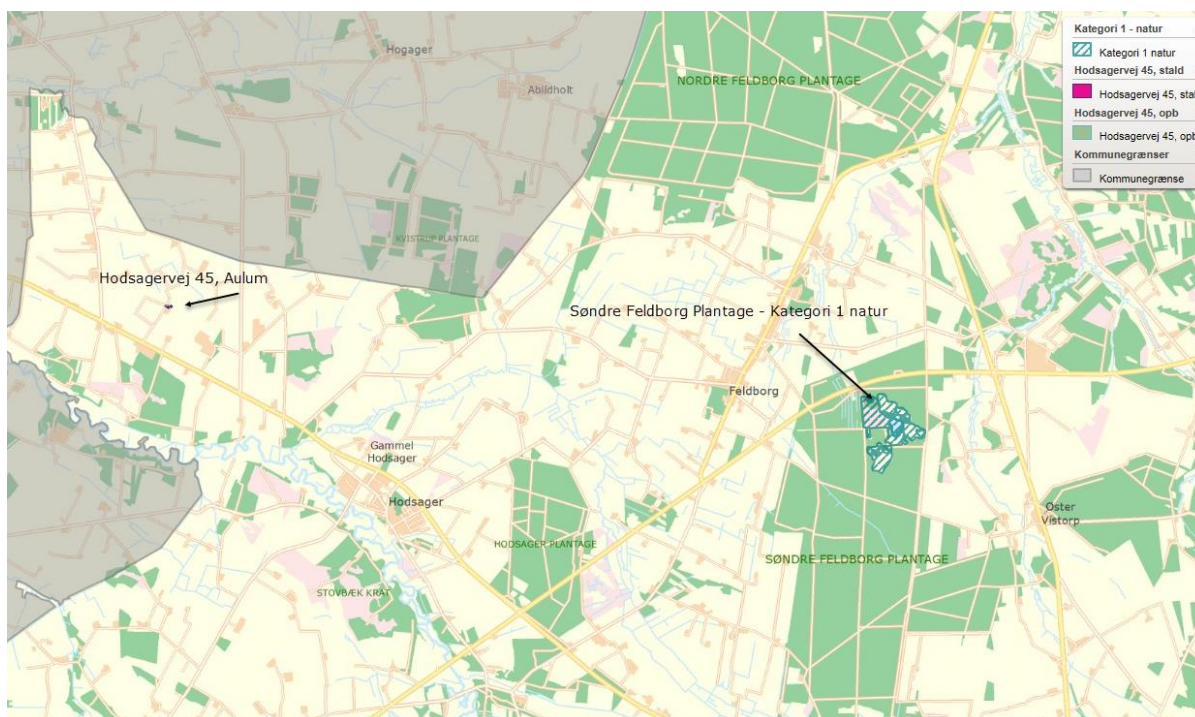



### Kumulationsmodellen (kategori 1 natur)

Hvis opgørelsen af antal husdyrbrug i nærheden<sup>10</sup> af kategori 1-natur viser, at:

- Der ikke er andre husdyrbrug, ud over det ansøgte, i nærheden, skal der stilles krav om maksimal totaldeposition på 0,7 kg/ha/år.
- Der er 1 husdyrbrug, ud over det ansøgte, skal der stilles krav om maksimal totaldeposition på 0,4 kg/ha/år.
- Der er mere end 1 husdyrbrug, ud over det ansøgte, skal der stilles krav om maksimal totaldeposition på 0,2 kg/ha/år.

Opgørelsen af, hvor mange husdyrbrug, der, ud over det ansøgte, ligger i nærheden af kategori 1-natur foretages således:

- Antal husdyrbrug over 15 DE<sup>11</sup> inden for 200 meter +
- Antal husdyrbrug over 45 DE inden for 200-300 meter +
- Antal husdyrbrug over 75 DE inden for 300-500 meter +
- Antal husdyrbrug over 150 DE inden for 500-1000 meter +
- Antal husdyrbrug over 500 DE, som påvirker med over 0,3 kg N/ha ud over de 1.000 meter.

Ammoniakdisposition til nærmeste kategori 1 natur er på 0,0 kg N/ha år i både merdeposition og totaldeposition.

Da beregningen af ammoniakdepositionen viser 0,0 kg N/ha år i både merdeposition og en totaldeposition, er kravet overholdt uanset andre husdyrbrug, og det er derfor ikke relevant at regne på kumulation.

Herning Kommune vurderer, at den forholdsvis lille ændring af produktionen på Hodsagervej 45, Aulum, samt en ændring af i byggeriet fra en køresilo til en stald, med den store afstand til Natura 2000 området ikke vil medføre nogen væsentlig påvirkning på Natura 2000-området.

### Kategori 2- og 3-natur

#### Beskyttelsesniveauet for ammoniak for kategori-2 og -3 natur

**Beskyttelsesniveau for kategori 2 natur** er maksimal totaldeposition på 1,0 kg N/ha pr. år.

**Beskyttelsesniveauet for kategori 3-natur** omfatter ikke et generelt krav til den maksimale ammoniakdeposition. Beskyttelsesniveauet fastlægger, at kommunen, på baggrund af en konkret vurdering, kan stille krav om en maksimal merdeposition på 1,0 kg N/ha/år, hvis kategori 3-natur har en særlig regional eller lokal naturinteresse.

Som udgangspunkt skal det ikke undersøges på naturarealer, der

- Ligger længere væk end 1.000 m<sup>12</sup>
- Tilføres mindre end 1 kg som følge af den ansøgte etablering, udvidelse eller ændring.

Nærmeste kategori 2 natur (§ 7 hede) er beliggende omkring 900 meter sydvest for staldanlægget. Nærmeste kategori 3 natur (§ 3 mose) er beliggende omkring 1.300 meter sydøst for staldanlægget.

Inden for en radius af 1.000 meter fra staldanlægget er der ikke registreret nogle ansvarsarter.

Der ligger ingen ammoniakfølsom skov indenfor 1.000 meter af staldanlægget. Der er dog en udpegning om potentiel ammoniakfølsom skov cirka 660 meter fra staldanlægget, men da denne skov ikke fremgår af kort fra 1954, vurderer Herning Kommune at skoven ikke er ammoniakfølsom.

<sup>10</sup> Kumulationsmodellens afstande for husdyrbrug i nærheden måles ud fra det til naturområdets nærmeste punkt på det staldanlæg, der ligger tættest på naturområdet.

<sup>11</sup> Ved pelsdyr-farme skal antal DE ganges med en faktor 5. Ved slagtekyllinge-produktioner skal antal DE ganges med en faktor 3.

<sup>12</sup> 1 kg-grænsen fører i de fleste tilfælde til, at det kun er naturarealer inden for 1.000 m fra staldanlægget, der er relevant ved vurderingen.



Depositionsberegningen til naturområderne indenfor 1.400 meter af staldanlægget fremgår af tabellen og i ansøgningsskema 94579, version 1.

Punkt	Naturtype	Afstand til stald / lager	Merbelastning (kg/ha.)	Totaldeposition
1	Overdrev (kat 1)	9 km	0,0 kg/ha.	0,0 kg/ha.
2	Hede (kat 2)	900 m	0,0 kg/ha.	0,0 kg/ha.
3	Overdrev (kat 3)	1400 m	0,0 kg/ha.	0,0 kg/ha.
4	Mose (kat 3)	1300 m	0,0 kg/ha.	0,0 kg/ha.
5	Potentiel følsom skov (kat 3)	700 m	0,0 kg/ha.	0,0 kg/ha.

Herring Kommune vurderer, at ændringen af husdyrbruget ikke vil medføre en forøgelse af N-depositionen i de omkringliggende naturområder, der ligger ud over det, som naturområderne kan tåle.

Samlet vurderer Herring Kommune, at naturområderne beskyttet af § 3 og § 7 ikke påvirkes væsentligt ved ændringen.

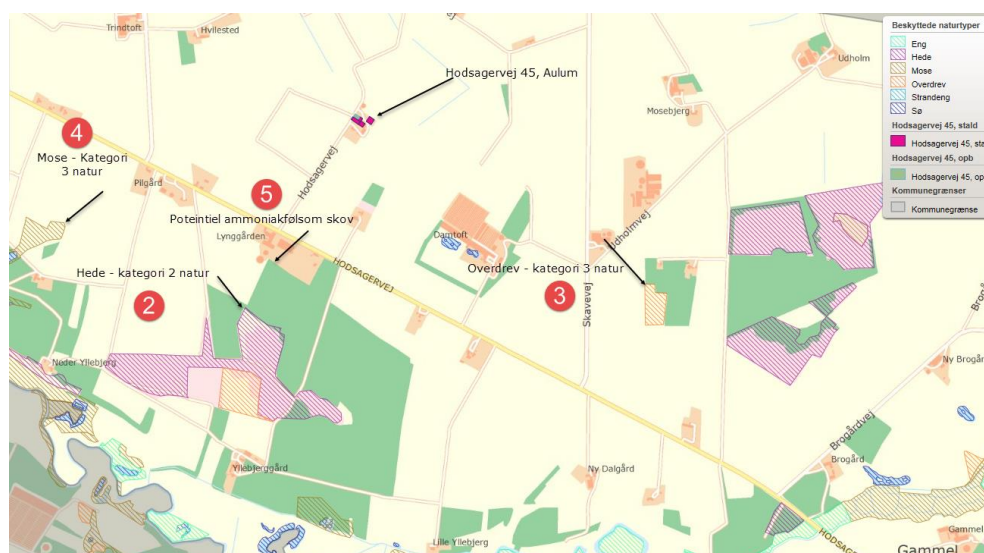

### Samlet vurdering: ammoniakbelastning af naturområder

Herring Kommune vurderer, at der ikke er grundlag for at skærpe kravene til ammoniak meremissionen, under hensyn til andre omkringliggende ammoniakfølsomme naturområder såsom ammoniakfølsomme skove, kategori 1, 2 og 3-natur og §3 natur.



## Påvirkning af bilag IV-arter, rødlistearter, ansvarsarter mv.

### Ammoniakbelastning af yngle- eller rasteområder for bilag IV-dyrearter og bilag IV-plantearter

Af EF-habitatdirektivets<sup>13</sup> bilag IV fremgår en række dyre- og plantearter, som er strengt beskyttede, uanset om de forekommer inden eller udenfor et af de udpegede Natura 2000-områder. På den baggrund må der eksempelvis ikke gives tilladelse til aktiviteter, der kan beskadige eller ødelægge de pågældende dyrearters yngle- og rasteområder. For plantearterne er der blandt andet forbud i mod forsætlig plukning, indsamling, afskæring, oprivning med rod eller ødelæggelse af disse vildtvoksende planter i naturen.

Bilag IV-arter og ansvarsarter observeret i Herning Kommune på nuværende tidspunkt gennemgås i det følgende. Flere af disse arter er ligeledes omfattet af artsfredninger eller er optaget på rødlisten.

Odder og padder forekommer mange steder i Herning Kommune og har en gunstig bevaringsstatus i landsdelen. Odderen yngler, raster og fouragerer langs vandløb med gode fiskemuligheder og har huler i brinken. Padderne yngler i vandhuller med rent vand. Udyrkede bræmmer omkring vandhullerne kan være med til at sikre, at vandet forbliver rent.

Grøn mosaikguldsmed er i Herning Kommune observeret syd for Harreskov mellem Kibæk og Arnborg, samt i Knudmosen ved Herning City. I sin cyklus er arten afhængig af planten Krebseklo (*Stratiotes aloides*), hvor den lægger sine æg, og larverne lever.

Voksne individer kan strejfe langt omkring, og kan ses langt fra vandløb. Næringsstofbelastning kan medføre tilgroning af vandhuller og søer, hvorved krebseklo vil forsvinde og dermed livsgrundlaget for grøn mosaikguldsmed.

Grøn kølleguldsmed findes kun i de store jyske å-systemer så som Storå, Skjern Å, Karup Å og Gudenå. Arten er Herning Kommunes nationale ansvarsart. Den yngler i rene, iltrige og kølige vandløb. Den voksne guldsmed foretrækker lysåbne arealer, men kan også findes i skovlysninger. Der er en teoretisk mulighed for, at der ved uheld i forbindelse med håndtering af husdyrgødning kan ske en tilførsel af forurenende stoffer til Grøn Kølleguldsmeds levesteder. Det vurderes, at kun tilførsel af større mængder husdyrgødning (som følge af uheld med gyllebeholdere/gylletransport) vil kunne have en negativ effekt på grøn kølleguldsmed.

Herning Kommune har ikke registreringer af beskyttede plante- og dyrearter indenfor 300 meter af staldanlægget. Herning Kommune vurderer derfor, at ændringen af dyreholdet og ændringen af plansilo til stald, ikke vil påvirke bilag IV-arter, rødlistearter eller ansvarsarter.

Det er derved sikret, at projektet ikke væsentligt vil

- 1) beskadige eller ødelægge yngle- eller rasteområder i det naturlige udbredelsesområde for de dyrearter, der er optaget i habitatdirektivets bilag IV, litra a)
- 2) ødelægge de plantearter, som er optaget i habitatdirektivets bilag IV, litra b) i alle livsstadier.

<sup>13</sup> EF-habitatdirektivet fra 1992 (Rådets direktiv 92/43/EØF om bevaring af naturtyper samt vilde dyr og planter (med senere ændringer).



## Påvirkning af kulturmiljø

### Kulturhistoriske spor

Landskabet i Herning Kommune er præget af menneskets virke igennem årtusinder. Overalt finder vi historiske spor, der fortæller om samfundsudviklingen og om, hvordan mennesket har påvirket omgivelserne. Mange af de historiske spor er kulturhistoriske værdier, der har så stor værdi for formidlingen af og betydningen for vores kulturforståelse, at de er værd at bevare og derfor fortjener en særlig beskyttelse.

De kulturhistoriske værdier kan både omfatte enkeltstående elementer og hele kulturmiljøer, som f.eks. kirker, kirkegårde og deres omgivelser, fortidsminder som gravhøje og arkæologiske fund, fredede og bevaringsværdige bygninger og anlæg, sten- og jorddiger, alléer og levende hegn samt kulturmiljøer, der afspejler en bestemt tidsepoke eller en landsbytype. Kommuneplanens udpegnings fremhæver de særligt værdifulde kulturhistoriske træk i kommunen. Der er i Herning Kommune udpeget "særligt værdifulde kulturmiljøer", "kulturmiljøer" mm.

I nedenstående afsnit vil staldanlæggets og udbringningsarealernes beliggenhed blive gennemgået i forhold til de udpegnings af kulturmiljø, fredninger mm., der er registreret i området.

### Staldanlægget

Staldanlægget er ikke beliggende indenfor eller i nærheden af:

- Fredede fortidsminder
- Sø og å beskyttelseslinjer
- Skovbyggelinjer (300 meter)
- Kirkebyggelinjer / kirkezoner indenfor 300 meter fra anlægsdelen
- Beskyttede diger
- Fredede områder / Fredninger
- kulturmiljø / særlig værdifulde kulturmiljøer
- Større uforstyrrede landskaber
- Landskabsområder
- Landskabelige interesseområder
- Geologiske interesseområder
- Fortidsminder eller
- Skovrejsning



## Oversigt over bilag

Bilag 1: Oversigt over ejendommen, nye bygninger, plansiloer osv.

Bilag 2: Oversigt over ejendommens placering i forhold til natur

Bilag 4. §10 Ansøgning – udfyldt skema

## Oversigt over ejendommen, nye bygninger, plansiloer osv.

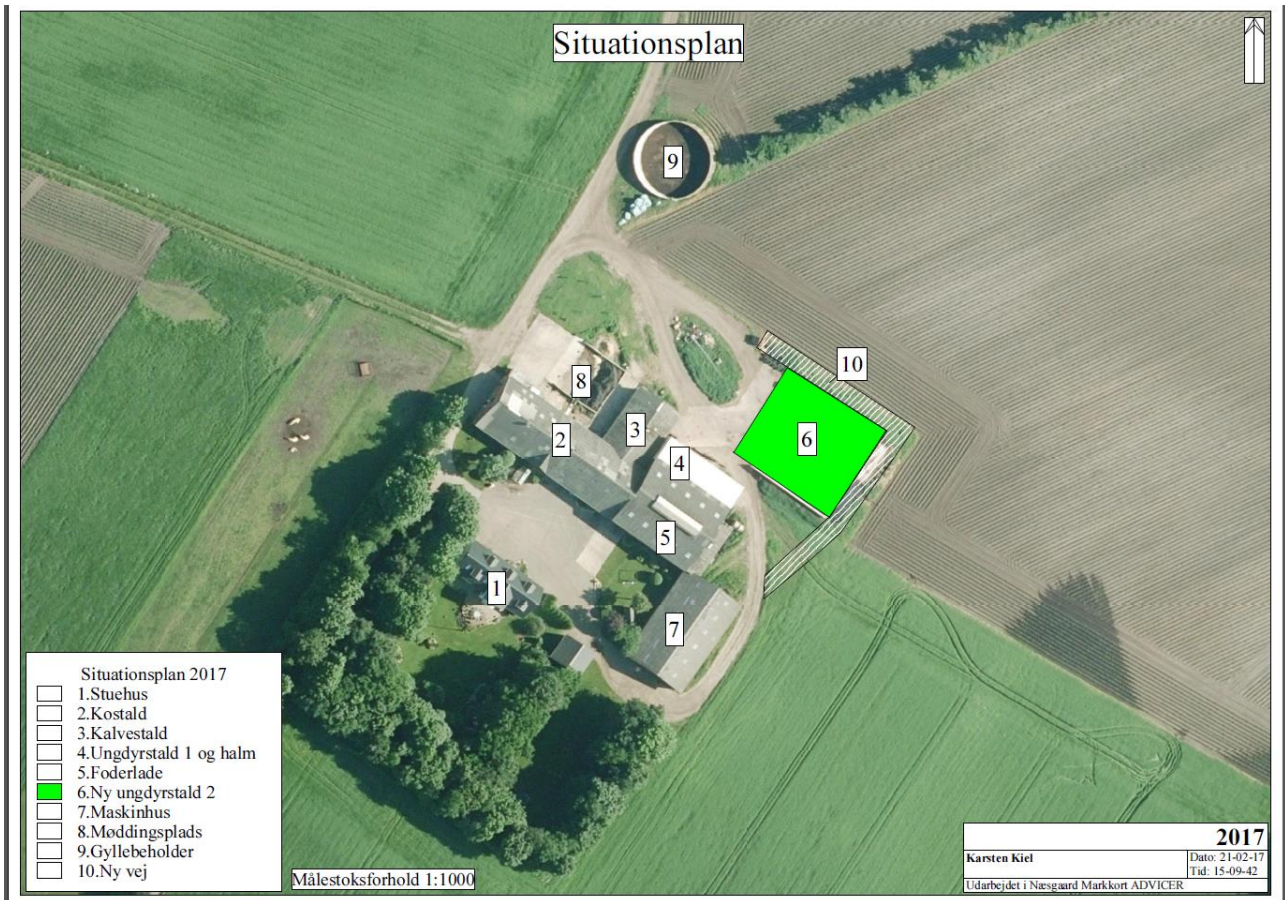



## Oversigt over ejendommens placering i forhold til natur (omtalt som bilag 3 i ansøgningen)

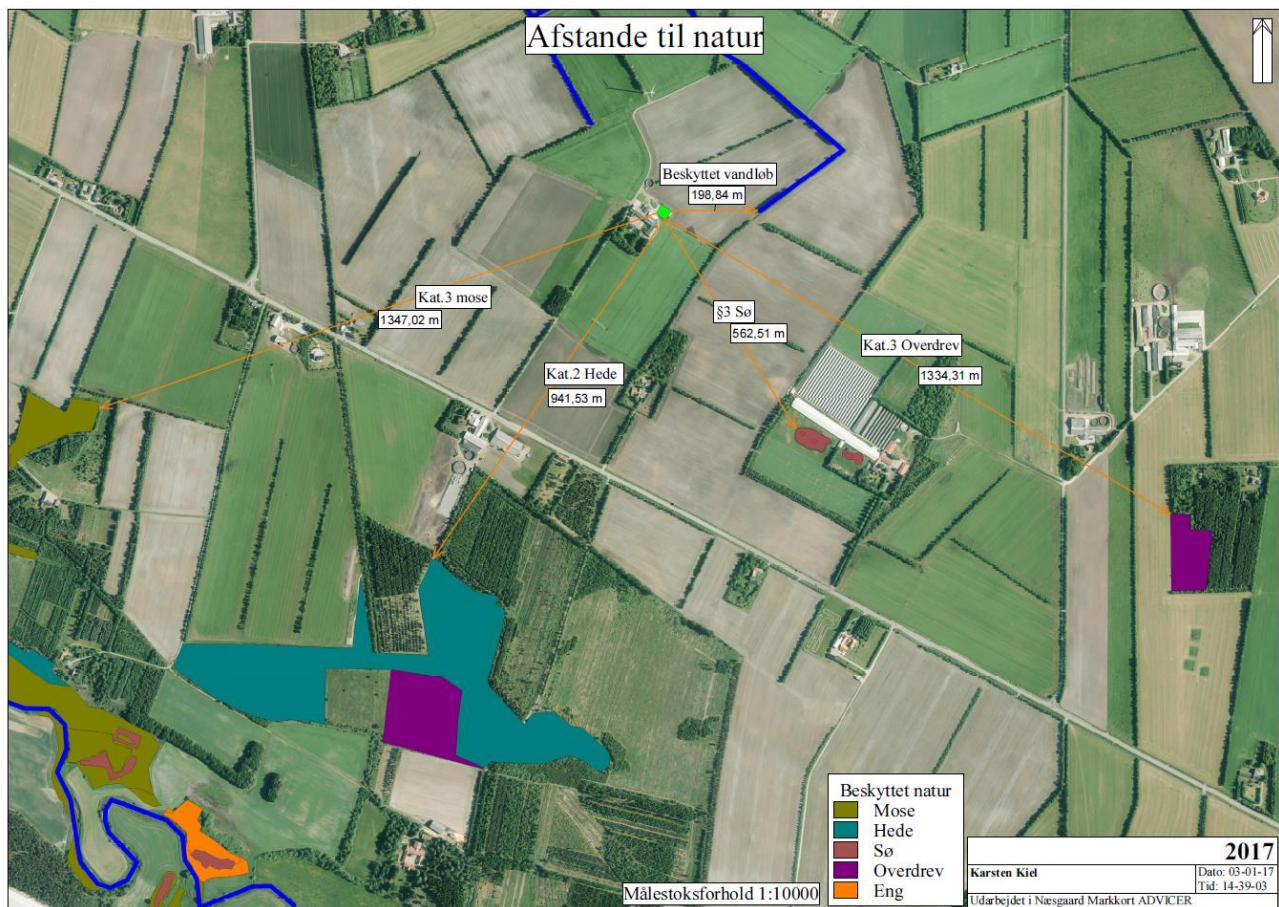

**Skema til ansøgning om tilladelse efter husdyrgodkendelseslovens § 10**

<b>Ansøger m.v.</b>			
	Navn	Adresse og evt. e-post	Telefonnr.
Ansøger Ejer/ejere	Karsten Kiel	Hodsagervej 45	97476017
		7490 Aulum	23663929
	Adresse	CVR-nr.	CHR-nr.
Husdyrbrugets ejendom/ejendomme	Hodsagervej 45	28496257	54053
	7490 Aulum		
<b>Husdyrproduktion</b>			
	Dyreart	Antal dyr	Dyreenheder (DE)
Nuværende produktion	Malkekøer, tung race	58	81,54
	Kvier, tung race	44 (6-27 mdr.)	20,95
	Småkalve	13 (0-6 mdr.)	3,51
	Tyrekalve	29 (40-60 kg)	0,38
<b>I alt</b>			<b>106,39</b>
Fremtidig produktion	Ammekøer	5 (o.600 kg)	3,57
	Småkalve	3 (0-6 mdr.)	0,81
	Kvier, tung race	3 (6-27 mdr.)	1,43
	Tyrekalve	207 (55-220 kg)	13,39
	Ungtyre	207 (220-450 kg)	55,49
<b>I alt</b>			<b>74,69</b>
<b>Arealer</b>			
			Hektar
Bedriftens samlede areal			
Bedriftsarealer til udbringning af husdyrgødning			
Til forpagtede arealer til udbringning af husdyrgødning			



<b>Husdyrgødning tilført og fraført bedriften</b>					
	Modtager	CVR-nr.	CHR-nr.	Skriftlig aftale	Fraført, DE
Husdyrgødning fraført bedriften	Biogas anlæg				74,69
	Afgiver	CVR-nr.	CHR-nr.	Skriftlig aftale	Tilført, DE
Husdyrgødning og anden organisk gødning tilført bedriften					
<b>Kortmateriale</b>					
					Vedlagt
Nuværende bygninger og planlagt byggeri samt eksisterende og fremtidig beplantning					x
Bedriftens samlede arealer samt bedriftens udbringningsarealer, inkl. aftalearealer					
<b>Besvar spørgsmål om miljø, natur og landskab på skemaets side 2</b>					

<b>Miljø, natur, landskab og naboforhold</b>			
		Ja	Nej
1	Overholder stalde, gødningsopbevaringsanlæg o. lign afstandskravene angivet i § 8 i lov om miljøgodkendelse m.v. af husdyrbrug, til vandforsyningsanlæg, vandløb og søer, veje, levnedsmiddelvirksomhed, beboelse og naboskel?	x	
2	Er anlæggene placeret i større afstand end angivet i § 20 i lov om miljøgodkendelse m.v. af husdyrbrug, i forhold til gener for omgivelserne?	x	
3	Ligger anlæggene mere end 300 m fra de beskyttede naturtyper, som er omfattet af kategori 1, 2 eller 3, som angivet i bilag 3, punkt A?	x	
4	Ligger udbringningsarealerne uden for arealer med et direkte fald på 12° eller mere ned til søer og vandløb udover de 20 meter som fremgår af bekendtgørelse om husdyrbrug og dyrehold for mere end 3 dyreenheder, husdyrgødning, ensilage m.v. § 30, stk. 3?	Ikke relevant	
5	Ligger anlæggene uden for registrerede og udpegede lavbundsarealer?	x	
6	Ligger udbringningsarealerne uden for nitratklasserne 2 og 3, som angivet i bilag 3, punkt D, nr. 1?	Ikke relevant	
7	Ligger udbringningsarealerne uden for fosforklasserne 2 og 3, som angivet i bilag 3, punkt C?	Ikke relevant	





8	Ligger udbringningsarealerne uden for nitratfølsomme indvindingsområder og områder der ved zonerings er konstateret at være nitratfølsomme, og som på et senere tidspunkt vil blive fastlagt som nitratfølsomt indvindingsområde og blive omfattet af en indsatsplan, som angivet i bilag 3, punkt D?	Ikke relevant	
9	Ligger husdyrbruget uden for fredede områder, Natura 2000-områder eller beskyttede naturarealer?	x	
10	Ligger nye anlæg og udvidelser af eksisterende anlæg uden for områder med landskabelig værdi eller værdifulde kulturmiljøer?	x	
<b>Udover de 10 nævnte punkter skal kommunalbestyrelsen foretage en konkret vurdering i forhold til §§ 27 og 32 i lov om miljøgodkendelse m.v. af husdyrbrug.</b>			

#### Til Teknik og miljø, Landbrug - Herning Kommune

Karsten Kiel ønsker en §10 tilladelse af sin bedrift på Hodsagervej 45, 7490 Aulum.

Det nuværende tilladte dyrehold er 58 køer, stor race, 44 kvier (6-27 mdr.), 13 småkalve (0-6 mdr.), 29 tyrekalve (40-220 kg) og 25 tyrekalve (220-440 kg) svarende til 106,39 DE. Der ønskes fremadrettet en produktion på 207 tyrekalve (55-220 kg) og 207 ungtyre (220-450 kg), 5 ammekøer over 600 kg, 3 kvier (6-27 mdr.) og 3 småkalve svarende til 74,69 DE.

Tyrene, kvierne og køerne opstaldes på dybstrøelse i kostalden, i ungdyrstald 1 og i kalvestalden. Desuden ønskes opført et staldafsnit mere, hvor der i dag er plansilo, ungdyrstald 2. Der er i forvejen fast bund og sider, så det vil kun kræve en overdækning. Her vil der også blive dybstrøelse.

Arealer behandles ikke i denne miljøansøgning. Al husdyrgødning afsættes til biogas. Derfor har det ikke været relevant at svare på spørgsmålene 4, 6, 7 og 8.

Beregningerne er foretaget i Husdyrgodkendelse.dk og indsendt som skema nr. 94579.

#### Ad pkt. 1:

- ❖ Ikke-almene vandforsyningsanlæg (25 m). Det nærmeste ikke-almene vandforsyningsanlæg ligger ca. 400 m mod syd. Markvandsboring er placeret sydvest for ejendommen, ca. 260 m fra den nye staldbygning.
- ❖ Almene vandforsyningsanlæg (50 m). Nærmeste anlæg er Feldborg Vandværk ca. 7,5 km mod øst.
- ❖ Vandløb (herunder dræn) og søer (15 m). Nærmeste beskyttede vandløb løber knap 200 m øst for ejendommen. Nærmeste dræn ligger 90 m nordøst for den nye staldbygning.
- ❖ Offentlig vej og privat fællesvej (15 m). Afstanden fra den nye staldbygning til offentlig vej er ca. 58 m. Den eksisterende kostald ligger 4-5 m fra vejen.
- ❖ Levnedsmiddelvirksomhed (25 m). Der er ingen levnedsmiddelvirksomhed i nærheden af ejendommen.
- ❖ Beboelse på samme ejendom (15 m). Afstanden til beboelse på ejendommen er ca. 22 m fra nærmeste stald og ca. 54 m fra den nye stald.
- ❖ Naboskel (30 m). Afstand til naboskel er ca. 137 m sydøst for ejendommen.
- ❖ Nabobeboelse (50 m). Afstand til nabobeboelse er ca. 388 m, Hodsagervej 47.

#### Ad. Pkt. 2:

Byzone og sommerhuse: Hodsager ca. 3 km  
Landzone med boligformål: >300m



Beboelsesejendom uden landbrugspligt: ca. 400 m Hodsagervej 47

**Ad. Pkt. 3:**

Nærmeste beskyttede Kat. 1 natur er et overdrev: ca. 9 km øst for ejendommen

Nærmeste beskyttede Kat. 2 natur er en hede: ca. 900 m sydvest for ejendommen

Nærmeste beskyttede Kat. 3 natur er en mose, ca. 1300 m sydøst for ejendommen, et overdrev knap 1400 m sydvest for og en potentiel ammoniakfølsom skov ca. 700 m syd for.

**Ad. Pkt. 5:**

Ja nærmeste lavbundsareal ligger ca. 50 m nord for anlægget

**Ad. Pkt. 9:**

Nærmeste fredede område er Yllebjerg, som ligger ca. 1100 m syd for ejendommen Nærmeste Natura-2000 område er H56

Søndre Feldborg Plantage, som er habitat- og

fuglebeskyttelsesområde (F42), og det ligger ca. 9 km øst for ejendommen

Nærmeste beskyttede natur er et beskyttet vandløb, der løber ca. 200 m øst for ejendommen, et par §3 beskyttede søer ca. 500 m sydøst for.

**Ad. Pkt. 10:**

Syd for ejendommen i en afstand af ca. 1000 m er udpeget et område med bevaringsværdigt landskab omkring Yllebjerg og Storåen.

Sydvest for ejendommen er udpeget et værdifuldt kulturmiljø i en afstand af ca. 700 m.

Ejendommen ligger i et område, der er udpeget til store husdyrbrug i Herning Kommune.

**Vedlagt bilag:**

Bilag 1	Situationsplan
Bilag 2	Kort over afstande
Bilag 3	Kort over afstande til natur

Hvis der er behov for yderligere oplysninger, kan undertegnede kontaktes på mail eller telefon. Med venlig hilsen

Helle Kalkrup

Miljørådgiver

Tlf. 9663 0568 / 2141 6682

Mail: [hek@lemvig-landbo.dk](mailto:hek@lemvig-landbo.dk)