

Returadresse:  
 Land By og Kultur, Land og Vand  
 Smed Sørensens Vej 1, 6950 Ringkøbing

**NATURENS  
 RIGE**

Sagsbehandler  
 Dorthe Juul  
 Direkte telefon  
 99 74 15 17  
 E-post  
 dorthe.juul@rksk.dk  
 Dato  
 4. oktober 2022  
 Sagsnummer  
 22-020434

## § 12 anmeldelse etablering af ny gyllebeholder på

husdyrbruget på adressen

Øster Lemvej 19, 6940 Lem

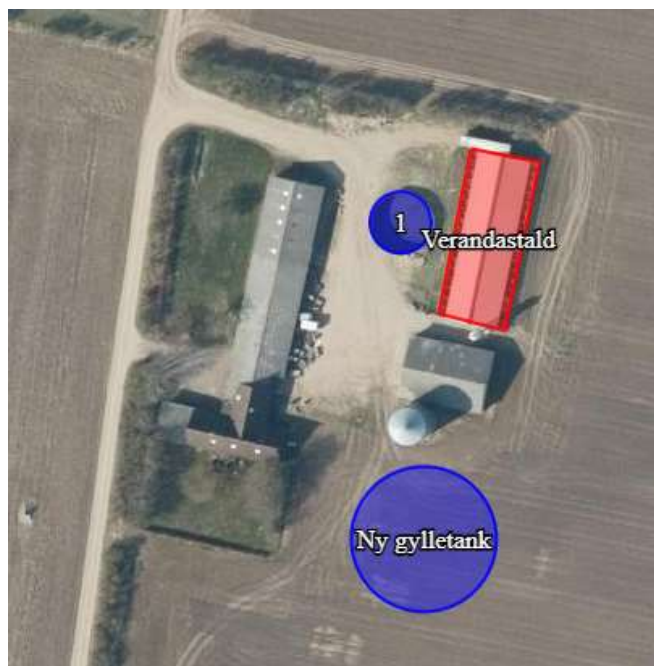

Virksomhedens art:

Matrikel nr.:

Betegnelse:

Tilsynsmyndighed:

Kvalitetssikret af:

Svinebrug

60c, Ø. Lem by, Sdr. Lem

Husdyrbruget er omfattet af § 17 i Bekendtgørelse af lov om husdyrbrug og anvendelse af gødning m.v.

Ringkøbing-Skjern Kommune

BBB



Ringkøbing-Skjern  
 Kommune

Åbnings- og telefontider  
 Mandag 10.00-17.00  
 Tirsdag-fredag 10.00-13.30

**Stamblad:**

Bedriftens ejer og driftsansvarlig	Ejer af husdyrbruget på Øster Lemvej 19 6940 Lem
Bedriftens adresse	Øster Lemvej 19, 6940 Lem
Bedriftens miljøkonsulent	Vestjysk Konsulent Helle Borum Mobil: 2967 9435 E-mail: <a href="mailto:hbo@vestjysk.dk">hbo@vestjysk.dk</a>
Kommune	Ringkøbing-Skjern Kommune
Ejendomsnummer	7600022273
Bedriftens betegnelse	Husdyrbrug omfattet af § 17 i Bekendtgørelse af lov om husdyrbrug og anvendelse af gødning m.v.

**Oplysninger om husdyrbruget:**

Stalde og produktioner						
Staldnavn	Staldstørrelse (m <sup>2</sup> )	Ventilation	Kildehøjde	Produktion	Antal måneder udegående	Produktionsareal (m <sup>2</sup> )
Verandastald	723	Blandet ventilation	3 m	(#549183) Slagtesvin. Drænet gulv + spalter (33 %/67%)	0	723

Da husdyrbruget ikke har en godkendelse efter husdyrlovens §16a eller §16b beregnes ammoniakemissionen på grundlag af bygningsarealet for alle staldafsnit (bruttoarealet).

Opbevaringslagre					
Navn	Lagertype	Yderligere oplysninger	Bedste tilgængelige opbevaringsteknik	Dimension	Areal (m <sup>2</sup> )
1	Flydende				181
Ny gylletank	Flydende				1015

Opbevaringslagre med miljøteknologi		
Lagernavn	Beskrivelse af miljøteknologi	NH <sub>3</sub> -N effekt (%)
Ny gylletank	Telt	50,0

## 1. Afgørelse om ikke-godkendelsespligtig ændring

### 1.1 Baggrund og kort resumé

Ringkøbing-Skjern Kommune har den 13. september 2022 modtaget en anmeldelse om etablering af en ny gyllebeholder på ejendommen Øster Lemvej 19, 6940 Lem.

Gyllebeholderen opføres i tilknytning ejendommens eksisterende bebyggelsesarealer. Den nye gyllebeholder får en kapacitet på 4.000 m<sup>3</sup> og har et overfladeareal på 1.015 m<sup>2</sup>. Gyllebeholderen teltoverdækkes.

### 1.2 Afgørelsen

Ringkøbing-Skjern Kommune meddeler hermed afgørelse om, at etablering af gyllebeholder på 4.000 m<sup>3</sup> med et overfladeareal på 1.015 m<sup>2</sup> på husdyrbruget på ejendommen matr.nr. 60c Ø. Lem by, Sdr. Lem beliggende på adressen Øster Lemvej 19, 6940 Lem, er omfattet af anmeldeordningens § 12 i husdyrgodkendelsesbekendtgørelsen.

Idet gyllebeholderen placeres lavt i landskabet, i tilknytning til eksisterende landbrugsbebyggelse og der er eksisterende læhegn og mindre bevoksninger i området omkring gyllebeholderen, er det kommunens vurdering, at der ikke skal ske yderligere beplantning omkring den nye gyllebeholder.

Afgørelsen træffes i medfør af § 17 i Husdyrbrugloven.

Den nye gyllebeholder skal placeres som angivet på bilag 1.

Afgørelsen om, at den anmeldte gyllebeholder er omfattet af anmeldeordningen, meddeles på baggrund af, at Ringkøbing-Skjern Kommune vurderer, at det ansøgte projekt overholder kravene i husdyrgodkendelsesbekendtgørelsens § 12, husdyrlovens § 8, jf. § 9, samt ikke er i strid med beskyttelsen af fredede områder, beskyttelseslinjer, eller områder der i kommuneplan er udpeget med landskabelige værdier, særlige naturbeskyttelsesinteresser, værdifulde kulturmiljøer, samt nationale geologiske interesseområder.

Opførelsen af gyllebeholderen kræver ikke byggetilladelse, men når gyllebeholderen er opført skal Ringkøbing-Skjern Kommune, Byg & Miljø kontaktes med henblik på, at få gyllebeholderen registreret i BBR.

Der gøres hermed opmærksom på, at denne afgørelse ikke fritager fra krav om tilladelse, godkendelse, eller dispensation efter anden lovgivning (herunder Museumsloven).

### 1.3 Vurdering

Ringkøbing-Skjern Kommune vurderer, at den anmeldte etablering af gyllebeholderen på 4.000 m<sup>3</sup> med et overfladeareal på 1.015 m<sup>2</sup> er erhvervsmæssig nødvendigt for driften af den pågældende bedrift som landbrugsbedrift og at det anmeldte byggeri kan finde sted efter anmeldeordningen, idet gyllebeholderen:

- placeres i umiddelbar tilknytning til eksisterende bebyggelsesarealer på den ejendom, hvor byggeriet opføres
- ikke har et overfladeareal på over 3000 m<sup>2</sup>
- overholder afstandskravet på 300 meter til beboelsesbygninger på en ejendom uden landbrugspligt i en samlet bebyggelse i landzone, som har en anden ejer end driftsherren

- overholder afstandskravet på 300 meter til eksisterende, eller ifølge kommuneplanens rammedel, fremtidig byzone, eller sommerhusområde
- overholder afstandskravet på 300 meter til lokalplanlagte områder i landzone udlagt til boligformål, blandet bolig og erhverv, eller offentlige formål til beboelse, institutioner, rekreative formål og lignende
- overholder afstandskravet på 100 meter til beboelse på den nærmeste naboejendom uden landbrugspligt, som ikke ejes af driftsherren
- overholder afstandskravet på 50 meter til åbne vandløb og søer med et areal, der er større end 100 m<sup>2</sup>
- ikke afstedkommer væsentlige ændringer, i eksisterende terræn på mere end +/- 1 meter
- ikke opføres med en sidehøjde på mere end 3 meter over eksisterende terræn
- ikke medføre at depositionen af ammoniak fra husdyrbruget inklusiv det anmeldte (totaldepositionen) til:
  - Kategori 1-natur overstiger de depositionsgrænser, der er anført i § 26, stk. 1
  - Kategori 2-natur overstiger depositionsgrænsen på max 1,0 kg N pr. ha pr. år.
  - Kategori 3-natur overstiger depositionsgrænsen på max 1,0 kg N pr. ha pr. år
- overholder de lovpligtige afstandskrav, som står omtalt i husdyrlovens § 8, stk. 1 (se bilag 4)
- ikke er i strid med beskyttelsen af fredede områder, beskyttelseslinjer, eller områder der i kommuneplan er udpeget med landskabelige værdier, særlige naturbeskyttelsesinteresser, værdifulde kulturmiljøer, samt nationale geologiske interesseområder.

På baggrund af ovennævnte, er det således Ringkøbing-Skjern Kommunes samlede vurdering, at den anmeldte etablering af gyllebeholder på 4.000 m<sup>3</sup> med et overfladeareal på 1.015 m<sup>2</sup> overholder de betingelser der kræves for, at det anmeldte byggeri er omfattet af anmeldeordningen, jf. husdyrgodkendelsesbekendtgørelsen.

## 2. Formalia

### 2.1 Lovgrundlag

Afgørelsen er givet på nedenstående lovgrundlag fra Miljøministeriet (inklusive eventuelle ændringer til den anførte lovgivning, der gælder på afgørelsestidspunktet).

Der gøres opmærksom på, at ansøger selv har ansvar for at indhente nødvendige godkendelser/tilladelser i henhold til anden lovgivning.

- Bekendtgørelse af lov om husdyrbrug og anvendelse af gødning m.v. nr. 520 af 1. maj 2019 (Husdyrbrugloven) (*Lov om miljøgodkendelse m.v. af husdyrbrug nr. 1572 af 20. december 2006*)
- Bekendtgørelse om godkendelse og tilladelse m.v. af husdyrbrug nr. 2225 af 27. november 2021 (Husdyrgodkendelsesbekendtgørelsen)
- Bekendtgørelse om miljøregulering af dyrehold og om opbevaring af gødning nr. 2243 af 29. november 2021 (Husdyrgødningsbekendtgørelsen)

- Bekendtgørelse om anvendelse af gødning nr. 1551 af 2. juli 2021 (Gødningsanvendelsesbekendtgørelsen)
- Bekendtgørelse af lov om naturbeskyttelse, nr. 1986 af 27. oktober 2021 (Naturbeskyttelsesloven).

## 2.2 Offentlighed

Idet der er langt til nærmeste nabo, ca. 470 meter, og idet den nye gyllebeholder teltoverdækkes, er det Ringkøbing-Skjern Kommunes vurdering, at den ikke-godkendelsespligtige etablering af en ny gyllebeholder med teltoverdækning på ejendommen Øster Lemvej 19, 6940 Lem er af underordnet betydning for de omkringboende og derfor har Ringkøbing-Skjern Kommune ikke foretaget en partshøring.

Afgørelsen om, at anmeldte etablering på ejendommen Øster Lemvej 19, 6940 Lem opfylder de lovmæssige krav til anmeldeordningen, vil blive offentliggjort den 4. oktober 2022 på Ringkøbing-Skjern Kommunes hjemmeside på [www.rksk.dk/om-kommunen/annoncering/landbrug](http://www.rksk.dk/om-kommunen/annoncering/landbrug).

## 2.3 Klagevejledning

I henhold til Bekendtgørelse af lov om husdyrbrug og anvendelse af gødning m.v., kapitel 7, kan der klages over miljøgodkendelsen af ansøgeren, Miljøministeriet, samt enhver, der må antages, at have en individuel væsentlig interesse i sagens udfald. Der kan desuden klages af de myndigheder og organisationer, der angivet i lovens § 85-87.

Ved klage, kan Miljø- og Fødevarerklagenævnet bestemme, at klagen har opsættende virkning på udnyttelsen.

Udnyttelse af miljøgodkendelsen i klageperioden og imens eventuel klage behandles, sker på eget ansvar.

Ansøgeren vil få besked, hvis der klages over afgørelsen.

For behandling af klager, der indbringes for nævnet, herunder anmodning om genoptagelse, betaler klager et gebyr på 900 kr. for privatpersoners og 1.800 kr. for virksomheders og organisationers vedkommende.

Klagegebyret tilbagebetales, hvis du får helt, eller delvis medhold i din klage, hvis den påklagede afgørelse ændres, eller ophæves, eller klagen afvises, som følge af overskredet frist, manglende klageberettigelse, eller fordi klagen ikke er omfattet af klagenævnets kompetence.

Ønskes afgørelsen prøvet ved domstolene, skal søgsmål ifølge § 90 i Bekendtgørelse af lov om husdyrbrug og anvendelse af gødning m.v. være anlagt inden 6 måneder efter, at sagen er offentliggjort.

**Klagefristen er 4 uger og regnes fra datoen for offentliggørelsen. Klagen skal være modtaget og registreret senest den 1. november 2022.**

### Indsendelse af klage

Det er obligatorisk for klager, at bruge Miljø- og Fødevarerklagenævnets digitale Klageportal, med mindre, du har fået en tilladelse fra Miljø- og Fødevarerklagenævnet, der fritager dig for, at anvende den digitale Klageportal. I nedenstående tekst kan du se, hvordan du skal bruge den digitale Klageportal.

### Digital Klageportal

Hvis du ønsker, at klage over denne afgørelse, kan du klage til Miljø- og Fødevarerklagenævnet. Du klager via Klageportalen, som du finder på dette link: <https://naevneneshus.dk/start-din-klage/miljoe-og-foedevareklagenaevnet/>

Klagen sendes gennem Klageportalen til den myndighed, der har truffet afgørelsen. En klage er indgivet, når den er indsendt til Miljø- og Fødevarerklagenævnet, og når du har indbetalt klagegebyret. Du betaler gebyret via elektronisk overførsel eller ved giroindbetaling.

### Anmodning om fritagelse for indsendelse, via klageportal

Miljø- og Fødevarerklagenævnet skal, som udgangspunkt, afvise en klage, der ikke er indsendt via Klageportalen. Hvis du ønsker, at blive fritaget for at bruge Klageportalen, skal du sende din klage og en begrundet anmodning til Ringkøbing-Skjern Kommune, Smed Sørensens Vej 1, 6950 Ringkøbing. Ringkøbing-Skjern Kommune videresender herefter anmodningen til Miljø- og Fødevarerklagenævnet, som træffer afgørelse om, hvorvidt din anmodning kan imødekommes.

### Hjælp til klage

Miljø- og Fødevarerklagenævnet stiller i et vist omfang, en supportfunktion til rådighed ved oprettelse af en klage. Supportfunktionen kan kontaktes pr. tlf.: 7240 5600, eller på mail: [nh@naevneneshus.dk](mailto:nh@naevneneshus.dk). De kan kontaktes på følgende tidspunkter: man.-fre. 9.00-15.00.

### 2.4 Udnyttelse

Denne afgørelse om anmeldelse bortfalder, hvis den ikke er udnyttet inden 6 år efter at afgørelsen er givet jf. husdyrgodkendelsesbekendtgørelsen.

På vegne af Teknik- og Miljøudvalget



---

Ivan Thesbjerg

Fagleder

Land og Vand, Landbrug

Ringkøbing-Skjern Kommune



---

Dorthe Juul

Miljømedarbejder

Land og Vand, Landbrug

Ringkøbing-Skjern Kommune

**Kopi af afgørelsen er sendt til:**

- Vestjysk, konsulent Helle Borum, [hbo@vestjysk.dk](mailto:hbo@vestjysk.dk)
- Ringkøbing-Skjern museum, Arkæologisk Afdeling v/Torben Egebjerg, e-mail: [post@arkvest.dk](mailto:post@arkvest.dk)
- Sundhedsstyrelsen, e-mail: [senord@sst.dk](mailto:senord@sst.dk)
- Ferskvandsfiskeriforeningen for Danmark, e-mail: [nb@ferskvandsfiskeriforeningen.dk](mailto:nb@ferskvandsfiskeriforeningen.dk)
- Danmarks Naturfredningsforenings Lokalkomité for Ringkøbing-Skjern Kommune, e-mail: [dnringkoebing-skjern-sager@dn.dk](mailto:dnringkoebing-skjern-sager@dn.dk)
- Danmarks Sportsfiskerforbund, e-mail: [post@sportsfiskerforbundet.dk](mailto:post@sportsfiskerforbundet.dk)
- Danmarks Sportsfiskerforbund, e-mail: [lbt@sportsfiskerforbundet.dk](mailto:lbt@sportsfiskerforbundet.dk), [lp@sportsfiskerforbundet.dk](mailto:lp@sportsfiskerforbundet.dk)
- Danmarks fiskeriforening, [mail@dkfisk.dk](mailto:mail@dkfisk.dk)

## Bilag 1. Situationsplan





## Bilag 2. Naturberegninger

### Oversigt af naturpunkter ? i

Navn:	Kategori:	Opretter:	Kumulation:	Ruhed natur:	Totaldeposition (kg N/ha/år):	Totaldeposition uden det anmeldte (kg N/ha/år):	Merdeposition af det anmeldte (kg N/ha/år):
Habitatnatur	Kategori 1	Ansøger	0	Mk	0,0	0,0	0,0
Habitatnatur	Kategori 1	Ansøger	0	Mk	0,0	0,0	0,0
Skov (S)	Kategori 3	Ansøger	0	S	0,1	0,1	0,0
Hede (N)	Kategori 2	Ansøger	0	Mk	0,1	0,1	0,0
Hede	Kategori 2	Ansøger	0	Mk	0,2	0,1	0,0

## Bilag 3. Afstandskrav jf. husdyrlovens § 8, stk. 1.

1. 25 meter til ikke almene vandforsyningsanlæg
2. 50 meter til almene vandforsyningsanlæg
3. 15 meter til vandløb (herunder dræn) og søer
4. 15 meter til offentlig vej og privat fællesvej.
5. 25 meter til levnedsmiddelvirksomhed
6. 30 meter til naboskel.

## Bilag 4. Bilag til anmeldelsen

### Erhvervsmæssig nødvendighed

Vurderingen af, hvorvidt en ny bygning eller en ændring i nuværende bygninger mv. er erhvervsmæssig nødvendig, forholder sig til landbrugsejendommens driftsmæssige behov. I denne vurdering kan følgende momenter inddrages:

- Om byggeriet indgår som led i ejendommens/bedriftens jordbrugsmæssige udnyttelse
- Om der er en driftsmæssig sammenhæng mellem driftsbygninger og produktionen, der er tilknyttet jordene
- Om byggeriet og driftsformen vil antage industriel karakter
- Om der er en forpagtningsaftale med en given varighed
- Produktionens karakter
- Størrelsen af arealer til bygninger, dyrefolde mm. ctr. arealer, der dyrkes landbrugsmæssigt

I de tilfælde, hvor bygningen mv. er begrundet i et driftsmæssigt behov, som anses for værende driftsmæssig nødvendig, vil der være tale om erhvervsmæssig nødvendighed.

Ved vurderingen af erhvervsmæssig nødvendighed gælder det konkret for gyllebeholdere, at deres opbevaringskapacitet ikke må ligge over den sædvanlige kapacitet for det pågældende landbrugsareal. Kommunen undersøger i denne anledning harmoniarealer på ejendommen, mængden af total kg N/ha, hvilken gødningstype, der skal opbevares i gyllebeholderen og om gyllebeholderen er afdækket.

Landbruget Holmager ejer og driver ejendommene Lemvej 2B, 6940 Lem med smågrise, Holmager 2, 6940 Lem, hvorpå der er søer, Øster Lemvej 19 med slagtesvin, Vennervej 18 med polte (søer) og Holstebrovej 97 med slagtesvin/polte.

Afstanden fra Lemvej 2B til Holmager 2 er ca. 7 km. Der er længere til Holstebrovej 97 og de øvrige ejendomme.

Gylletanken erstatter den planlagte gylletank på Lemvej 2B. Der blev med §16b miljøtilladelsen af 4. april 2022 givet tilladelse til opførelse af en gylletank på 4.000 m<sup>3</sup> på Lemvej 2B. Det er denne tank, der med denne anmeldelse ønskes placeret på Øster Lemvej 19 i stedet, da der mangler opbevaringskapacitet i forhold til udbringingsarealerne i området.

I forbindelse med miljøtilladelsen på Lemvej 2B, 6940 Lem er der redegjort for den erhvervsmæssige nødvendighed af en gylletank på 4.000 m<sup>3</sup> og der er meddelt tilladelse til opførelse af tanken.

Det er denne tank, der nu ønskes flyttet til Øster Lemvej 19, 6940 Lem, da den placeringsmæssigt i forhold til udsprængningsarealerne på bedriften ligger mere fornuftigt her.

En placering på Øster Lemvej 19 i stedet for på Lemvej 2B giver mindre transport med traktor og gyllevogne på især Lemvej, der i forvejen er stærkt trafikeret.

Flytning af gylle fra Lemvej 2B til Øster Lemvej 19 vil foregå i vintermånederne og med lastbiler i stedet for med traktor og gyllevogn.

Jordtilliggenet til Øster Lemvej 19 er på 60 ha. Der ejes i alt 100 ha der kan tilkøres fra tanken på Øster Lemvej 19.

Der er i forvejen en gylletank på 750 m<sup>3</sup> på Øster Lemvej 19, som er uden teltoverdækning.

Med den nye tank vil der være opbevaringskapacitet på 4750 m<sup>3</sup>. Det svarer til ca. 47 tons pr ha.

Der kommer teltoverdækning på den nye tank.

Reglerne om anvendelse af husdyrgødning indebærer et loft på 170 kg N/ha.

Gyllen fra Lemvej 2B indeholder jf. gødningsplanen 2021/22: 3,3 kg total- N/ton.

Max tilladte tilførsel af husdyrgødning på de 100 ha: 100 ha x 170 kg N/ha = 17.000 kg N/år

Med 1 års opbevaringskapacitet kræver det 17.000 kg N/3,3 kg N/ton = 5.151 ton = 5.151 m<sup>3</sup>