

Tillæg nr. 1 til  
MILJØTILLADELSE  
af  
kvægbruget beliggende  
Baunhøjvej 32  
6840 Oksbøl

I henhold til § 16b i Bekendtgørelse af lov nr. 520  
af 1. maj 2019  
om husdyrbrug og anvendelse af gødning m.v.

Varde  
Kommune



**Godkendt den 21. april 2023**



**Udarbejdet af:**

Sagsbehandler: Klaudi Andresen  
Direkte tlf. 7994 7413  
E-mail: [klan@varde.dk](mailto:klan@varde.dk)

**VARDE KOMMUNE**

Erhvervscenteret - Landbrug  
Teknik og Miljø  
Bytoften 2  
6800 Varde

[www.vardekommune.dk](http://www.vardekommune.dk)  
[vardekommune@varde.dk](mailto:vardekommune@varde.dk)

**Doknr. 8.439.841**

**Sagsnr. GEO-2023-02133**

## Indholdsfortegnelse:

<b>1</b>	<b>INDLEDNING</b> .....	<b>4</b>
<b>2</b>	<b>BAGGRUND FOR TILLÆG NR. 1 TIL MILJØTILLADELSE</b> .....	<b>5</b>
2.1	DATABLAD .....	5
2.2	BAGGRUND .....	5
<b>3</b>	<b>TILLADELSE</b> .....	<b>7</b>
3.1	BESKRIVELSE AF PROJEKTET .....	7
3.2	FORUDSÆTNINGER .....	7
<b>4</b>	<b>VILKÅR FOR TILLÆG NR. 1 TIL MILJØTILLADELSEN</b> .....	<b>8</b>
<b>5</b>	<b>VILKÅR DER ANNULLERES I MILJØTILLADELSEN FRA DEN 5-7-22</b> .....	<b>8</b>
<b>6</b>	<b>VILKÅR DER FREMOVER GÆLDER FOR BAUNHØJVEJ 32, 6840 OKSBØL</b> .....	<b>8</b>
6.1	PRODUKTIONSAREALER .....	8
6.2	DRIFT OG INDRETNING.....	8
6.3	LUGT.....	8
6.4	STØJ OG VIBRATIONER.....	8
6.5	STØV .....	10
6.6	SKADEDYR.....	10
6.7	SPILDEVAND, OVERFLADEVAND OG RESTVAND .....	10
6.8	OPLAG AF OLIE, PESTICIDER OG ØVRIGE KEMIKALIER .....	10
6.9	LYS .....	10
6.10	UHELD OG RISICI.....	10
6.11	OPHØR .....	10
<b>7</b>	<b>KLAGEVEJLEDNING</b> .....	<b>10</b>
<b>8</b>	<b>OFFENTLIGGØRELSE</b> .....	<b>11</b>
<b>9</b>	<b>MILJØTEKNISK BESKRIVELSE OG VURDERING</b> .....	<b>12</b>
9.1	BELIGGENHED .....	12
9.2	UÆNDRET AFSNIT.....	13
9.3	LUGT.....	14
9.4	TIL- OG FRAKØRSEL .....	15
9.5	BESKYTTEDE NATUROMRÅDER OMKRING HUSDYRBRUGET - AMMONIAK .....	15
<b>10</b>	<b>NABO- / PARTSHØRING</b> .....	<b>20</b>
<b>11</b>	<b>SAMLET VURDERING</b> .....	<b>20</b>

# 1 Indledning

Dette tilæg nr. 1 til miljøtilladelse fastlægger det vilkår, der skal gælde for en udvidelse af husdyrbruget på Baunhøjvej 32, 6840 Oksbøl i Varde Kommune. Vilkåret sikrer, at drift af husdyrbruget kan ske uden at påvirke miljøet væsentligt.

Miljøet skal i denne sammenhæng forstås som omgivelserne i bred forstand, herunder befolkning, flora og fauna, vandmiljø, landskab og kulturhistorie samt ressourceforbrug.

I forbindelse med udarbejdelse af tillæg til miljøtilladelse, har Varde Kommune udarbejdet en miljøteknisk beskrivelse og vurdering af det ansøgte projekt. Denne danner baggrund for afgørelsen, herunder de stillede vilkår, som fremgår af afsnit 9.

Copyright på kort: Geodatastyrelsen, SDFE, Hexagon, Varde Kommune.

## 2 Baggrund for tillæg nr. 1 til miljøtilladelse

### 2.1 Datablad

Ejer	Højgård Mink Aps, Søvinggårdvej 37, 6851 Janderup Vestj. Tlf. 40188390. E-mail: farmer@farmmer.dk
Ansøger	Rasmus Rasmusen, Borrevej 13, 6840 Oksbøl, 40852328. E-mail: <a href="mailto:rasmus.rasmusen@os.dk">rasmus.rasmusen@os.dk</a>
Kontaktperson:	Rasmus Rasmusen, Borrevej 13, 6840 Oksbøl, 40852328. E-mail: <a href="mailto:rasmus.rasmusen@os.dk">rasmus.rasmusen@os.dk</a>
Husdyrbrugets navn og adresse:	Baunhøjvej 32, 6840 Oksbøl
Ejerlav og matrikel nr.:	Ål, 3b
Virksomhedens art:	Kvægbrug
Ejendomsnummer:	5730099758
CHR-nummer:	45288
CVR-nummer:	82278451
Konsulent:	Lisbeth Tønning, Majsmarken 1, 7190 Billund, tlf. 76602366. E-mail: <a href="mailto:lit@sagro.dk">lit@sagro.dk</a>
Tilsynsmyndighed:	Varde Kommune
Er husdyrbruget et IE-brug:	Nej
Ansøgning:	Skema nr. 239.034 , version 1, indsendt den 9. marts 2023
Udkast i nabohøring:	31. marts 2023
Godkendelsesdato:	21. april 2023

### 2.2 Baggrund

Baunhøjvej 32, 6840 Oksbøl fik den 5. juli 2022 en § 16 b miljøtilladelse. I denne tilladelse var der stillet følgende vilkår:

Vilkår 3.2.b. I stald 1 på figur 5 må der ikke være dyr i 5 måneder i sommerhalvåret, omfattende månederne juni, juli, august og september.

Vilkår 3.2.c. Stald 1 på figur 5 skal være rengjort i den periode, hvor stalden er tom.

Nu søger Baunhøjvej 32, 6840 Oksbøl om at få slettet disse vilkår, så der kan være dyr i stalden hele året.

Miljøtilladelsen den 5. juli 2022 blev givet på baggrund af en afgørelse i miljøklagenævnet den 15. september 2010 (J.nr. MKN-130-00180), hvor der står følgende:

*Kommunen har i afgørelsen af 16. juni 2008 meddelt afslag på ansøgningen om udvidelse af produktionen på grund af manglende overholdelse af lugtgeneafstand i forhold til campingpladsen og således meddelt afslag på godkendelse efter husdyrbruglovens § 12.*

Kommunen har i afgørelsen anført, at den beregnede geneafstand ikke overholdes, idet kommunen har lagt til grund, at campingpladsen skal sidestilles med et sommerhusområde og dermed omfattes af et genekriterium på 5 O<sub>U</sub>e/m<sup>3</sup>.

Miljøklagenævnet lægger dernæst afgørende vægt på den faktuelle anvendelse af Tåsinge Campingplads (se hertil nævnets afgørelse af 25. september 2009 i MKN-104-00298). Det er nævnets vurdering, at den faktuelle anvendelse af en campingplads med 45 campingenheder og plads til 135 personer samt tilladelse til vintercamping kan sidestilles med den faktuelle anvendelse af et mindre sommerhusområde. Godkendelsesbekendtgørelsen beskytter særligt byzone- og sommerhusområder, idet lugtgener og påvirkning af miljøet i disse områder skal forhindres mest muligt. Nævnet finder således, at Tåsinge Campingplads er omfattet af denne beskyttelse.

Den 30. august 2022 kom en ny afgørelse fra Miljø- og Fødevareklagenævnet, hvor der står følgende:

Miljø- og Fødevareklagenævnet bemærker i den forbindelse, at nævnet ikke er enig med Svendborg Kommune i, at [V1] skal sidestilles med et sommerhusområde, hvorved området bliver omfattet af beskyttelsesniveauet i husdyrgodkendelsesbekendtgørelsens § 31, nr. 1, jf. husdyrbruglovens § 6, stk. 1, nr. 1. Det fremgår således af bestemmelsen i husdyrbruglovens § 6, stk. 1, nr. 1, at der skal være tale om et eksisterende eller ifølge kommuneplanens rammedel fremtidigt byzone- eller sommerhusområde.

Miljø- og Fødevareklagenævnet konstaterer, at området i den nugældende kommuneplan er udlagt som et rekreativt område, og at området på nuværende tidspunkt ikke er udlagt som et byzone- eller sommerhusområde, og heller ikke i kommuneplanens rammedel er udlagt som et fremtidigt byzone- eller sommerhusområde.[6] Dermed er campingpladsen ikke omfattet af ordlyden i husdyrbruglovens § 6, stk. 1, nr. 1, og derfor heller ikke af beskyttelsesniveauet i husdyrgodkendelsesbekendtgørelsens § 31.

Miljø- og Fødevareklagenævnet er opmærksomt på, at Miljøklagenævnet i en afgørelse fra 2010 har truffet afgørelse om, at [V1] kunne sidestilles med et mindre sommerhusområde og dermed var omfattet af beskyttelsesniveauet for lugt.[7]

Der er imidlertid efter nævnets opfattelse ikke grundlag, herunder i lovens forarbejder, for en udvidende fortolkning af de nugældende bestemmelser baseret på en faktisk anvendelse af et område. Den faktiske anvendelse af et område har således ikke betydning for, hvorvidt beskyttelsesniveauet i § 31 finder anvendelse – hverken i forhold til om et område omfattes af beskyttelsesniveauet, eller om der konkret kan ses bort fra beskyttelsesniveauet. Eventuelle tvivl om plangrundlaget eller fortolknings spørgsmål i relation til indholdet af en kommuneplan skal i øvrigt afgøres efter planlovgivningen. Forholdet har imidlertid ikke betydning for udfaldet i nærværende konkrete sag, men kan naturligvis få betydning ved senere ændringer eller udvidelser af husdyrbruget.

Miljø- og Fødevareklagenævnet bemærker desuden, at de vejledende geneafstande bygger på en forudsætning om "god staldhygiejne". Minimering af lugtgener fra stalde er således erfaringsmæssigt meget afhængig af god staldhygiejne, hvilket Svendborg Kommune har taget hånd om ved fastsættelse af vilkår 8.

Ovenstående afgørelse betyder, at campingpladsen syd for Baunhøjvej 32 ikke skal indtastet som nærmest by- og sommerhus område, når der beregnes lugtgener fra Baunhøjvej 32.

### **3 Tilladelse**

Varde Kommune har afgjort, at husdyrbruget på Baunhøjvej 32, 6840 Oksbøl kan udvides som ansøgt. Der er nærmere redegjort for de vurderinger der ligger til grund for afgørelsen i den miljøtekniske beskrivelse og vurdering.

Tillæg til miljøtilladelsen meddeles efter § 16b i "Bekendtgørelse af lov nr. 520 af 1. maj 2019 om husdyrbrug og anvendelse af gødning m.v."

Husdyrbruget skal til enhver tid leve op til gældende regler i love og bekendtgørelser – også selvom disse regler eventuelt måtte være skærpede i forhold til denne afgørelse.

Det skal i øvrigt bemærkes, at tilladelser og godkendelser der vedrører anden lovgivning, for eksempel byggetilladelse, skal indhentes særskilt. Der skal også indhentes byggetilladelse, hvis en bygning ændrer anvendelse.

Henvendelse om afgørelsen kan ske til Varde Kommune, Erhvervscenteret - Landbrug.

Eventuelle udvidelser og ændringer af husdyrbrugets anlæg, som ikke fremgår af denne afgørelse, skal meddeles til – og godkendes af Varde Kommune inden disse gennemføres.

#### **3.1 Beskrivelse af projektet**

Produktionen på Baunhøjvej 32, 6840 Oksbøl udvides, så der kan være dyr i stalden hele året.

#### **3.2 Forudsætninger**

Varde Kommune forudsætter, at projektet gennemføres og drives som beskrevet i ansøgningen, og at den generelt gældende lovgivning overholdes.

Tillæg nr. 1 til miljøtilladelsen meddeles på vilkår, der sikrer at kravene i § 27 i husdyrbrugloven opfyldes. Der stilles derfor følgende vilkår til husdyrbrugets anlæg:

## 4 Vilkår for tillæg nr. 1 til miljøtilladelsen

I staldafsnit med dybstrøelse skal der strøs med halm eller andet tørstof i mængder, der sikrer, at dybstrøelsesmåtten altid er tør i overfladen.

## 5 Vilkår der annulleres i miljøtilladelsen fra den 5-7-22

I stald 1 på figur 5 må der ikke være dyr i 5 måneder i sommerhalvåret, omfattende månederne juni, juli, august og september.

Stald 1 på figur 5 skal være rengjort i den periode, hvor stalden er tom.

## 6 Vilkår der fremover gælder for Baunhøjvej 32, 6840 Oksbøl

Numre på tabeller og figurer henviser til miljøtilladelse af Baunhøjvej 32, 6840 Oksbøl fra den 5-7-22

### 6.1 Produktionsarealer

- a. Husdyrbruget må maksimalt have produktionsarealer, som det fremgår af tabel 1, og beliggende, som det fremgår af figur 6.

### 6.2 Drift og indretning

- a. Husdyrbrugets drift og indretning skal være i overensstemmelse med de oplysninger der fremgår af den miljøtekniske beskrivelse, medmindre andet fremgår af afgørelsens vilkår.
- b. Stald 1 på figur 5 skal være etableret med fast bund og pumpebrønd.
- c. Miljøtilladelsen af Baunhøjvej 32, 6840 Oksbøl må først udnyttes, når Baunhøjvej 32, 6840 Oksbøl har fået en byggetilladelse til at ændre bygning vist med rødt på figur 5 til stald.
- d. Husdyrbruget på Baunhøjvej 32, 6840 Oksbøl skal vedligeholde private fællesvej på det stykke, der er vist med rødt på figur 11.

### 6.3 Lugt

- a. Hele husdyrbruget og dets omgivelser skal renholdes således, at lugtgener begrænses mest muligt.
- b. Såfremt tilsynsmyndigheden skønner, at lugtgener i omgivelserne vurderes at være væsentligt større end der kan forventes ifølge grundlaget for miljøvurderingen, skal husdyrbruget lade foretage undersøgelse af muligheder for begrænsning af lugtkilder og/eller behandling af afkastluften. Undersøgelsens omfang vil blive fastsat af tilsynsmyndigheden på baggrund af en konkret vurdering af sagen. Lugtundersøgelser kan maksimalt kræves én gang pr. år. Virksomheden afholder selv omkostningerne til dokumentation, undersøgelser og målinger.
- c. I staldafsnit med dybstrøelse skal der strøs med halm eller andet tørstof i mængder, der sikrer, at dybstrøelsesmåtten altid er tør i overfladen.

### 6.4 Støj og vibrationer



- a. Husdyrbrugets bidrag til støjbelastningen må, ved udendørs opholdsarealer ved boliger beliggende i landzone uden for eget skel, ikke overskride de anførte værdier 1,5 meter over terræn i frit felt:

Tidspunkt	Støjgrænser	Reference tidsrum
<b>Dag</b>		
Mandag - fredag kl. 07 - 18	55 dB(A)	8 timer
Lørdag kl. 07 - 14	55 dB(A)	7 timer
Lørdag kl. 14 - 18	45 dB(A)	4 timer
Søn- og helligdag kl. 07 - 18	45 dB(A)	8 timer
<b>Aften</b>		
Alle dage kl. 18 - 22	45 dB(A)	1 time
<b>Nat</b>		
Alle dage kl. 22 - 07	40 dB(A)	½ time

#### Støjgrænser

- b. Husdyrbrugets bidrag til støjbelastningen på campingpladsen syd for husdyrbruget må ikke overskride de anførte værdier 1,5 meter over terræn i frit felt:

Tidspunkt	Støjgrænser	Reference tidsrum
<b>Dag</b>		
Mandag - fredag kl. 07 - 18	45 dB(A)	8 timer
Lørdag kl. 07 - 14	45 dB(A)	7 timer
Lørdag kl. 14 - 18	40 dB(A)	4 timer
Søn- og helligdag kl. 07 - 18	40 dB(A)	8 timer
<b>Aften</b>		
Alle dage kl. 18 - 22	40 dB(A)	1 time
<b>Nat</b>		
Alle dage kl. 22 - 07	35 dB(A)	½ time

#### Støjgrænser

- a. Støjens maksimalværdi må om natten ikke overstige ovenstående grænseværdier med mere end 15 dB(A).
- b. Ved dokumentation for overholdelse af støjvilkår skal der ses bort fra kortvarig sæsonafhængig kørsel udenfor husdyranlægget f.eks. pløjning og høst.
- c. Hvis tilsynsmyndigheden vurderer det nødvendigt, skal husdyrbruget dokumentere, at støjvilkåret er overholdt. Dokumentationen skal belyse støjbelastningen med husdyrbruget i fuld repræsentativ drift. Dette kan dog højst kræves en gang årligt, såfremt ovennævnte støjgrænser overholdes.

Dokumentationen skal ske i form af resultat af en støjmåling udført efter retningslinjerne i Miljøstyrelsens vejledning nr. 5 og 6/1984, eller efter en beregning udført efter den nordiske beregningsmetode for ekstern støj fra virksomheder jf. Miljøstyrelsens vejledning nr. 5/1993. Ved ændringer skal den nyeste vejledning anvendes.

Er dokumentationen udført som beregning, skal den indeholde de oplysninger om beregningsforudsætningerne, som er nødvendige for vurdering af rigtigheden af beregningsresultaterne. Er dokumentationen udført som måling, skal driftsforholdene under målingen beskrives. Som udgangspunkt accepteres en ubestemthed på de målte eller beregnede støjbelastninger på max. +/- 3 dB(A).

- d. Målingerne eller beregningerne skal udføres af en person eller et laboratorium, som er akkrediteret af DANAK eller godkendt af Miljøstyrelsen til "Måling - ekstern støj".
- e. Resultaterne skal sendes til tilsynsmyndigheden senest 1 måned efter målingernes gennemførelse.

- f. Støjgrænserne for maksimalstøj om natten gælder også for støj fra dyr.
- g. Støj fra det erhvervsmæssige kvægbrug på Baunhøjvej 32, 6840 Oksbøl må ikke give anledning til støj på campingpladsen syd for ejendommen, som efter tilsynsmyndighedens vurdering er til væsentlig gene.
- h. Transporter til og fra husdyrbruget på Baunhøjvej 32, 6840 Oksbøl må ikke foregå fra kl. 22.00 til kl. 7.00 om morgen.

## 6.5 Støv

- a. Drift af anlægget må ikke medføre væsentlige støvgener uden for husdyranlægget.

## 6.6 Skadedyr

- a. Der skal på husdyrbruget foretages effektiv fluebekæmpelse i overensstemmelse med de til enhver tid nyeste retningslinjer fra Aarhus Universitet, Institut for Agroøkologi.
- b. Opbevaring af foder skal ske på en sådan måde, at der ikke opstår risiko for tilhold af skadedyr.

## 6.7 Spildevand, overfladevand og restvand

- a. Tagbrønde og brønde i øvrigt indenfor en afstand på 15 meter fra stalden skal hæves minimum 10 cm over terræn, når de fører til dræn eller vandløb.

## 6.8 Oplag af olie, pesticider og øvrige kemikalier

- a. Opbevaring af kemikalier, samt spildolie og kemikalieaffald, skal foregå i rum med fast bund og uden mulighed for forurening af jord, afløbssystem, grundvand og vandløb.

## 6.9 Lys

- a. Driften må ikke medføre væsentlige lysgener uden for husdyrbruget.

## 6.10 Uheld og risici

- a. Alle uheld og driftsforstyrrelser, herunder evt. spild på udendørs arealer, der kan medføre forurening, skal straks meddeles alarmcentralen (tlf.: 112) og efterfølgende Erhvervscenteret, Varde Kommune (tlf.: 7994 6800).

## 6.11 Ophør

- a. Ved ophør af driften, skal der træffes de nødvendige foranstaltninger for at undgå forureningsfare. Husdyranlægget skal fremstå i miljømæssig god stand.

# 7 Klagevejledning

Afgørelsen kan påklages til Miljø- og Fødevareklagenævnet i henhold til § 76 i Husdyrbrugloven af de klageberettigede, der fremgår af lovens §§ 84-87.

Hvis du ønsker at klage over afgørelsen, skal du gøre det elektronisk og direkte til Miljø og Fødevareklagenævnet via Klageportalen. Du kan få adgang til Klageportalen via <https://kpo.naevneneshus.dk>

Din klage skal være modtaget senest den 22. maj 2023.

Det er en betingelse for behandling af din klage, at du indbetaler et gebyr.

Vejledning om hvordan du klager og om gebyrordningen kan du finde på <https://kpo.naevneneshus.dk>

Samme sted fremgår det også, at der er visse særlige forhold, som kan begrunde en undtagelse fra kravet om at klage via Klageportalen.

Har du brug for yderligere oplysninger eller hjælp til Klageportalen, kan du kontakte [nh@naevneneshus.dk](mailto:nh@naevneneshus.dk) eller tlf. 7240 5600.

Såfremt afgørelsen ønskes indbragt for domstolene, skal søgsmål være anlagt inden 6 måneder fra afgørelsens offentliggørelse samt være i overensstemmelse med § 26 i forvaltningsloven.

## 8 Offentliggørelse

Offentliggørelse af afgørelsen sker på Digital MiljøAdministration <https://dma.mst.dk/> under "Offentliggørelser", senest den 24. maj 2023.

På Varde Kommunes vegne den 21. april 2023

Klaudi Andresen

Miljømedarbejder

### Kopi sendt til:

- Lisbeth Tønning, Majsmarken 1, 7190 Billund, SAGRO, e-mail: [lit@sagro.dk](mailto:lit@sagro.dk)
- Styrelsen for Patientsikkerhed, Tilsyn og Rådgivning Vest, Adelvej 34, Tavlov, 7000 Fredericia, e-mail: [trvest@stps.dk](mailto:trvest@stps.dk)
- Danmarks Fiskeriforening, Nordensvej 3, Taulov, 7000 Fredericia, e-mail: [mail@dkfisk.dk](mailto:mail@dkfisk.dk)
- Ferskvandsfiskeriforeningen for Danmark, v. Niels Barslund, Vormstrupvej 2, 7540 Haderup, e-mail: [nb@ferskvandsfiskeriforeningen.dk](mailto:nb@ferskvandsfiskeriforeningen.dk)
- Arbejderbevægelsens Erhvervsråd, Reventlowsgade 14,1, 1651 Kbh.V, e-mail: [ae@ae.dk](mailto:ae@ae.dk)
- Forbrugerrådet, Fiolstræde 17, 1017 Kbh.K, e-mail: [fbr@fbr.dk](mailto:fbr@fbr.dk)
- Det Økologiske Råd, Blegdamsvej 4B, 2200 Kbh.N, e-mail: [husdyr@ecocouncil.dk](mailto:husdyr@ecocouncil.dk)
- Danmarks Sportsfiskerforbund, Skyttevej 5, 7182 Bredsten, e-mail: [lbt@sportsfiskerforbundet.dk](mailto:lbt@sportsfiskerforbundet.dk)
- Danmarks Naturfredningsforening, Masnedøgade 20, 2100 København Ø, e-mail: [dnvarde-sager@dn.dk](mailto:dnvarde-sager@dn.dk)
- Dansk Ornitologisk Forening, Vesterbrogade 140, 1620 Kbh.V, e-mail: [natur@dof.dk](mailto:natur@dof.dk) samt lokalforeningen for sydvestjylland e-mail: [varde@dof.dk](mailto:varde@dof.dk)

## 9 Miljøteknisk beskrivelse og vurdering

### 9.1 Beliggenhed

Husdyrbruget ligger på Baunhøjvej 32, 6840 Oksbøl 350 m nord for Oksbøl. 64 m syd for husdyrbruget ligger en campingplads, der i kommuneplanen er registreret som et rekreativt område. Se figur 1.



**Figur 1. Afstand fra husdyrbrug til rekreativ område, hvor der er en campingplads.**

Nærmeste byzone er Oksbøl, der ligger 350 m syd for ejendommen. Nærmeste samlede bebyggelse er Baunhøjvej 39, 6840 Oksbøl, som ligger 590 m nord for husdyrbruget. Se figur 2.

Nærmeste nabo uden landbrugspligt er Baunhøjvej 28 og 43, der ligger 140-147 m nordøst for husdyrbruget. Nærmeste øvrig nabobeboelse er Baunhøjvej 49, der ligger 75 m øst for husdyrbruget. Se figur 3.



**Figur 2. Husdyrbruget i forhold til byzone og samlet bebyggelse.**



**Figur 3. Nærmeste naboer.**

Varde Kommune vurderer at beliggenheden er tilstrækkeligt beskrevet.

## 9.2 Uændret afsnit

Følgende afsnit er uændret i forhold til miljøtilladelse af Baunhøjvej 32, 6840 Oksbøl fra den 5. juli 2022.

Afstandskrav  
Landskab og kulturmiljø  
Samdrift



Biaktiviteter  
 Indretning  
 Produktionsarealers og opbevaringslagres størrelse  
 Forbrug af vand og energi  
 Affald  
 Reststoffer (olie, rengøringsmidler, kemikalier, medicin m.m.)  
 Husdyrgødning - produktion, opbevaring og udbringning  
 Ensilage- og foderopbevaring  
 Støj og rystelser  
 Støv  
 Skadedyr  
 Døde dyr  
 Lys  
 Spildevand  
 Forurenings- og genebegrænsende foranstaltninger  
 Påvirkning af "Bilag IV arter"  
 BAT – Ammoniak  
 Egenkontrol

## 9.3 Lugt





Lugt stammer fra stald, samt fra opbevaring, transport og udbringning af husdyrgødning.

I Husdyrgodkendelsesbekendtgørelsens bilag 3 er fastsat det landsdækkende beskyttelsesniveau for lugt, der skal anvendes i kommunernes vurdering af, om der er væsentlige lugtgener i forbindelse med udvidelse af et husdyrbrug. Det fremgår af reglerne, at dette beskyttelsesniveau som udgangspunkt er tilstrækkeligt til at sikre omgivelserne imod væsentlige lugtgener.

Ifølge beskyttelsesniveauet skal projektet overholde bestemte lugtgenæafstande, hvis længde afhænger af forskellige områders lugtfølsomhed. Lugtgenæafstandene beregnes i *husdyrgodkendelse.dk* efter to forskellige metoder, henholdsvis den Ny Lugtvejledning og FMK-vejledningen. Det er de længste beregnede lugtgenæafstande, der skal overholdes.

Ved beregning af genæafstanden for lugt indregnes kumulation fra andre husdyrproducenter såfremt der er husdyrproducenter med en ammoniakemission på mere end 750 kg NH<sub>3</sub>-N pr år indenfor en radius af 100 meter fra enkeltbeboelsen og såfremt der er husdyrproducenter med en ammoniakemission på mere end 750 kg NH<sub>3</sub>-N pr år indenfor en radius af 300 meter fra samlet bebyggelse og byzone.

Ifølge beregningerne udført i *husdyrgodkendelse.dk* vil genæafstanden i forhold til byzone være 150,9 meter, samlet bebyggelse 84,9 meter og enkeltbolig 47,7 meter. Genekriterierne er overholdt, se tabel 1.

6.1 Samlet resultat af lugtberegning						
Bebyggelse	Kumulation	Model	Ukorrigeret genæafstand	Korrigeret genæafstand	Vægtet gennemsnits- afstand	Genekriterie overholdt
Baunhøjvej 28 	0	FMK	47,7*	47,7*	157,9	Ja
Baunhøjvej 36 	0	FMK	47,7*	47,7*	247,9	Ja
Lokalplan 	0	FMK	84,9	84,9	567,5	Ja
Borre By, Ål 	0	FMK	150,9	150,9	388,5	Ja

**Tabel 1. Beregnet genæafstand fra husdyrbruget efter planlagt udvidelse**

Lovens minimumskrav til afstande til nærmeste beboelser indenfor de tre typer er overholdt.

Varde Kommune vurderer derfor, at lugt fra staldene ikke vil give væsentlige gener for omgivelserne.

Varde Kommune vurderer samlet, at lugt fra husdyrbrugets produktion, opbevaring og udbringning af husdyrgødning, ikke vil medføre lugtgener, der stiger til et niveau, som ikke bør accepteres af omgivelserne.

Da vejledende geneafstalde bygge på en forudsætning om "god staldhygiejne" stilles følgende vilkår:

I staldafsnit med dybstrøelse skal der strøs med halm eller andet tørstof i mængder, der sikrer, at dybstrøelsesmåtten altid er tør i overfladen.

## 9.4 Til- og frakørsel

Antal transporter til og fra ejendommen fremgår af tabel 1.

Type	Antal/år Nudrift	Antal/år Ansøgt	Kommentarer
Indkøbt foder	8	8	
Brændstof	0	0	
Halm	15	15	
Husdyrgødning	12	12	Afhentning af dybstrøelse en gang om måneden af biogas.
Husdyr til/fra ejendommen	30	30	
Grovfoder	20	80	
Døde dyr	5	5	
Affald	12	12	
<b>Samlet antal transporter</b>	<b>102</b>	<b>162</b>	

**Tabel 1. Antal transporter til og fra ejendommen.**

Antal transporter i tabel 1 omhandler kun transporter i forbindelse med husdyrbruget på Baunhøjvej 32, 6840 Oksbøl. Derudover kommer de transporter, som drift af maskinstation og vognmandsforretning medfører.

Varde Kommune vurderer, at transporter til og fra husdyrbruget ikke vil medføre væsentlige miljømæssige gener for de omboende.

## 9.5 Beskyttede naturområder omkring husdyrbruget - ammoniak

På et husdyrbrug er det stalde og husdyrgødningslagre, der er hovedkilden til udledning af luftbåret kvælstof (ammoniakfordampning). Beregninger, der er foretaget i *husdyrgodkendelse.dk*, viser at ammoniakfordampningen fra 8-årsdriften er 0 kg NH<sub>3</sub>-N pr. år, fra nudriften 360,1 kg NH<sub>3</sub>-N pr. år og i ansøgt drift 617,4 kg NH<sub>3</sub>-N pr. år. Se figur 4.

#### 4.1 Samlet ammoniakemission fra husdyrbruget (stald og lager)

Driftstype:	Ammoniakemission fra staldafsnit (kg NH <sub>3</sub> -N/år)	Ammoniakemission fra lagre (kg NH <sub>3</sub> -N/år)	Ammoniakemission fra husdyrbruget (kg NH <sub>3</sub> -N/år)
Ansøgt drift	617,4	0,0	617,4
Nudrift	360,1	0,0	360,1
8 års-drift	0,0	0,0	0,0

**Figur 4. Beregninger af ammoniakfordampningen i *husdyrgodkendelse.dk***

Det ansøgte projekt medfører således en stigning i ammoniakfordampningen på 617,4 kg NH<sub>3</sub>-N pr. år i forhold til 8 års driften og 360,1 617,4 kg NH<sub>3</sub>-N pr. år i forhold til nudriften

### Internationale naturbeskyttelsesområder (Natura 2000)

I henhold til "Bekendtgørelse om udpegning og administration af internationale naturbeskyttelsesområder samt beskyttelse af visse arter" (Bek. nr. 2091 af 12. november 2021) skal Varde Kommune foretage en vurdering af, om projektet i sig selv, eller i forbindelse med andre planer og projekter, kan påvirke et Natura 2000-område væsentligt.

Der er 469 m fra husdyrbrugets bygninger til nærmeste internationale naturbeskyttelsesområde.

Ansøger har i *husdyrgodkendelse.dk* foretaget beregninger, som viser, at ammoniakdepositionen i ansøgt drift til nærmeste Internationale naturbeskyttelsesområde bliver 0,1 kg NH<sub>3</sub>-N /ha/år.

Der er således ikke grund til at foretage konsekvensvurdering efter § 6 i bekendtgørelsen.

### § 7 områder

I henhold til § 7 i Husdyrbrugloven, er etablering, udvidelse og ændring af anlæg på husdyrbrug ikke tilladt, hvis de ligger tættere end 10 m fra – eller helt eller delvist indenfor nærmere bestemte ammoniakfølsomme naturtyper.

**Kategori 1-natur** (nærmere bestemte ammoniakfølsomme naturtyper beliggende inden for internationale naturbeskyttelsesområder).

Anlægget er beliggende ca. 469 m fra det nærmeste naturområde, der er omfattet af § 7 stk. 1 nr. 1 i husdyrbrugloven, og beliggende indenfor internationale naturbeskyttelsesområder, se figur 5.

Ansøger har i *husdyrgodkendelse.dk* foretaget beregninger, som viser, at ammoniakdepositionen i ansøgt drift til nærmeste kategori 1-naturområde bliver 0,1 kg NH<sub>3</sub>-N /ha/år.



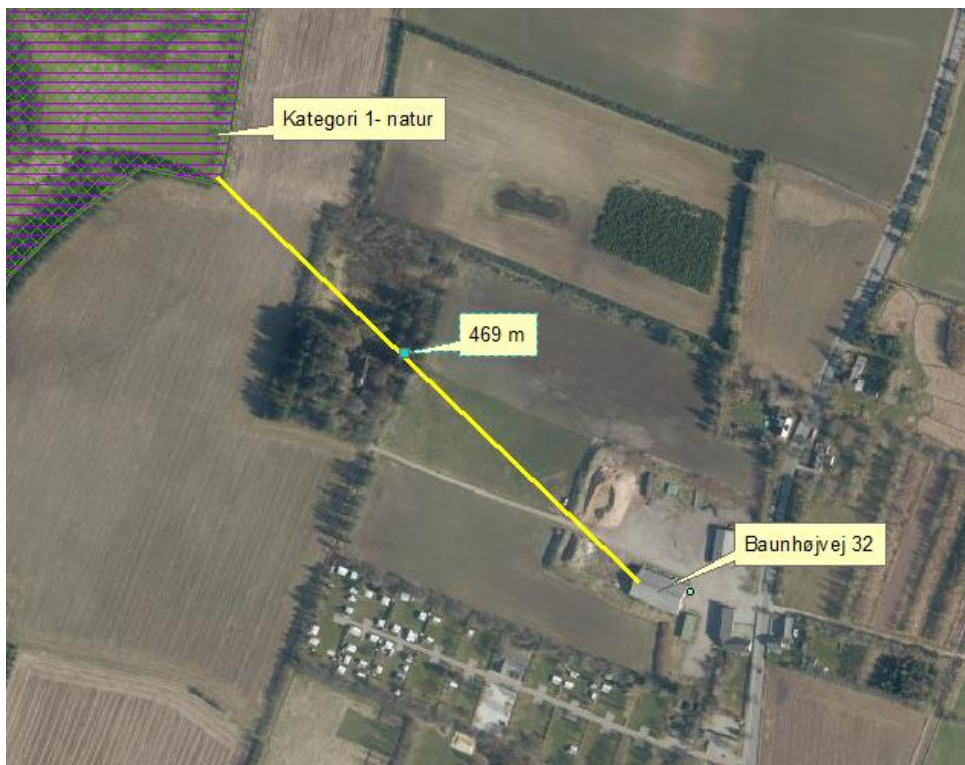

**Figur 5. Husdyrbruget i forhold til nærmeste kategori 1 natur.**

**Kategori 2-natur** (nærmere bestemte ammoniakfølsomme naturtyper, der er beliggende uden for internationale naturbeskyttelsesområder).

Anlægget er beliggende 2,2 km fra det nærmeste naturområde, der er omfattet af § 7 stk. 1 nr. 2 i husdyrbrugloven, som omfatter nærmere bestemte ammoniakfølsomme naturtyper, der er beliggende udenfor internationale naturbeskyttelsesområder.

Ansøger har i *husdyrgodkendelse.dk* foretaget beregninger, som viser, at ammoniakdepositionen i ansøgt drift til nærmeste kategori 2-natur bliver 0,0 kg NH<sub>3</sub>-N /ha/år.

Varde Kommune vurderer på den baggrund, at etableringen ikke vil medføre nogen væsentlig påvirkning af § 7-områder og derfor ikke vil påvirke § 7 områderne negativt.

### **§ 3 områder**

Af figur 6 og tabel 2 fremgår de områder, som indenfor en afstand af 1.000 m fra anlægget er omfattet af naturbeskyttelseslovens § 3.

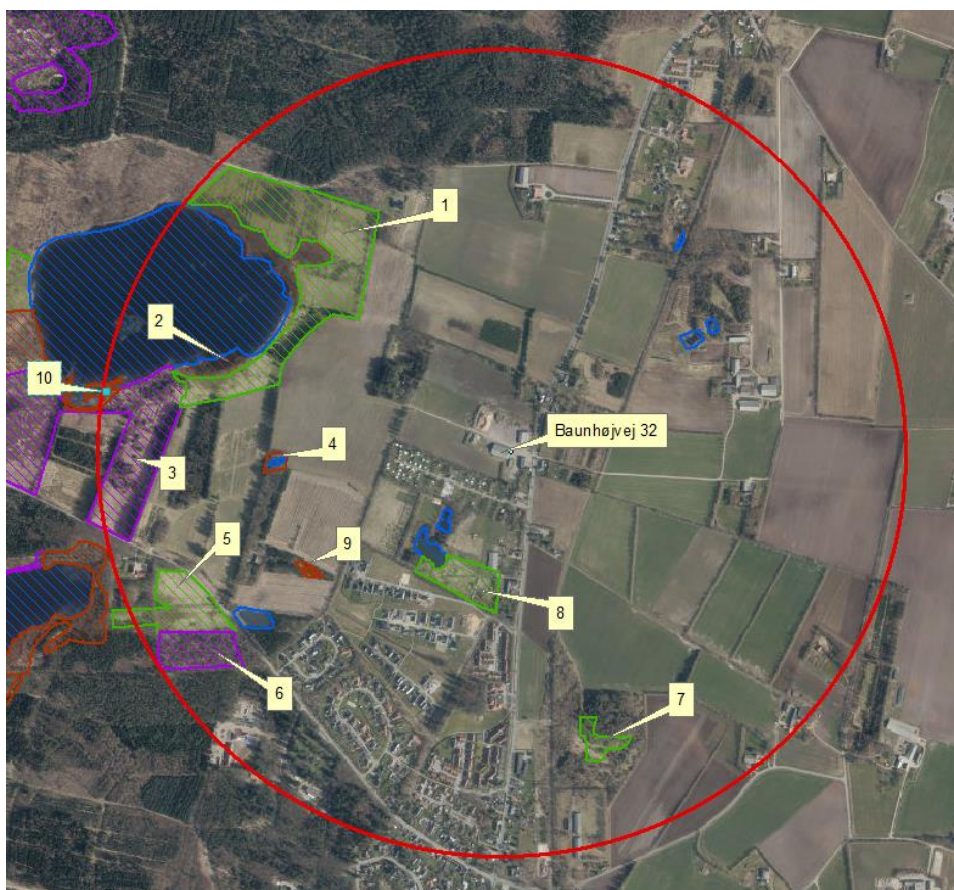

Figur 6. § 3 arealer indenfor 1.000 m fra husdyrbruget.

§ 3 lokalitet	Type	Grønt Danmarkskort i kommuneplanen
1	Eng	Ja
2	Mose	Ja
3	Hede	Ja
4	Mose	Nej
5	Eng	Ja
6	Hede	Ja
7	Eng	Nej
8	Eng	Nej
9	Mose	Nej
10	Mose	Ja

Tabel 2. § 3 områder (minus søer) indenfor 1000 m fra husdyrbruget

### Kategori 3-natur

Indenfor 1.000 m fra anlægget er der 2 heder og 4 moser, se figur 6 og tabel 2.

Ingen af områderne er udpeget som rekreative områder, indgår i kommuneplanens udpegning af værdifulde kulturmiljøer eller er omfattet af fredning.

De områder, som er udpeget som Grønt Danmarkskort i Varde Kommunes kommuneplan, se tabel 3, er dermed også omfattet af kommuneplanens handleplan for naturpleje. Der er dog ingen konkrete planlagte naturindsatser for områderne.

Varde Kommune har ikke kendskab til kvælstofbidrag til områderne fra andre kilder.

Nærmeste kategori 3-natur er en mose, der ligger 525 m vest for ejendommen. Se figur 6.

Indenfor 1.000 m fra anlægget er der 3 potentiel ammoniakfølsomme skove. Se figur 7.

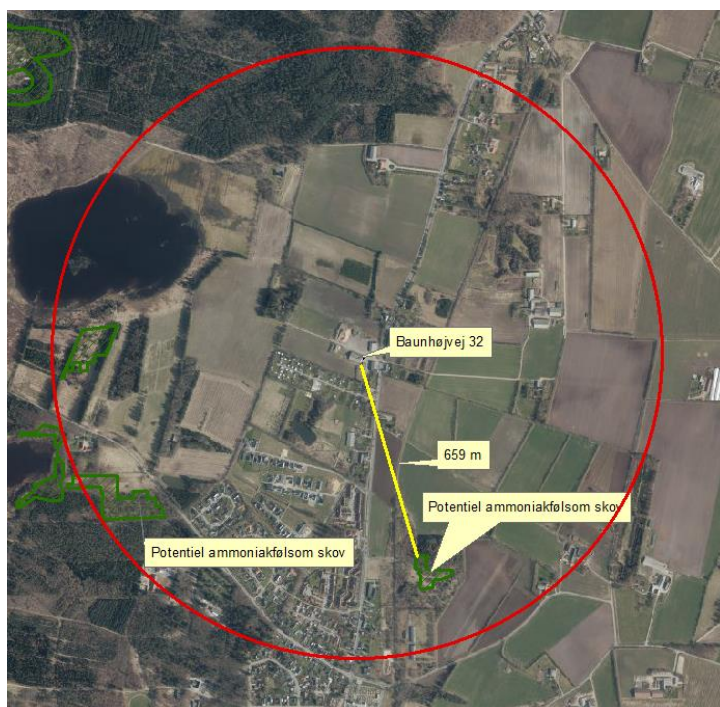

**Figur 7. Potentielt ammoniakfølsom skov indenfor 1.000 m fra husdyrbruget.**

Den beregnede merdepositionen i de afsatte kategori 3 naturpunkter overstiger ikke 1,0 kg NH<sub>3</sub>-N/ha/år. Da der ikke kan stilles et krav for merdepositionen af ammoniak på under 1,0 kg NH<sub>3</sub>-N/ha/år for kategori 3 natur, er dette ikke vurderet yderligere.

### **Øvrig § 3-natur**

Indenfor 1.000 m fra anlægget er der registreret 8 søer. Varde Kommune vurderer, at den luftbårne ammoniakdeposition fra anlægget har en meget begrænset effekt. Hovedkilden til næringsberigelse af søerne vurderes at være overfladevand fra dyrkede arealer, dels som vand, der løber på jordoverfladen til søerne, samt næringsberiget overfladevand der løber til søerne via rodzonen på dyrkede arealer. Ammoniak fra anlægget vurderes ikke at forringe naturtilstanden i § 3 søerne.

Indenfor 1.000 m fra anlægget er der registreret 4 enge, se figur 6.

Nærmeste øvrig beskyttet natur er en eng syd for ejendommen. Merdepositionen på engene overstiger ikke 1,0 kg NH<sub>3</sub>-N/ha/år, og der er derfor ikke foretaget yderligere vurderinger af disse.

Varde Kommune har i *husdyrgodkendelse.dk* foretaget beregninger over ammoniakdepositionen på de nærmest liggende Natura 2000, Kat. 1- og Kat. 2-naturområder samt de øvrige nærmest liggende naturområder. Beregningerne fremgår af tabel 4, og er foretaget ud fra 8-årsdriften, nudriften og den ansøgte drift.

Lokalitet	Natur-type	Afstand (m)	Ruhed opland	Ruhed område	Merdeposition ift. 8-års drift, kg NH <sub>3</sub> -N / ha	Merdeposition ift. nudrift, kg NH <sub>3</sub> -N / ha	Totaldeposition ansøgt drift kg NH <sub>3</sub> -N / ha
Natura 2000	Eng	469	-	-	0,1	0,0	0,1
Kategori 1	Eng	469	-	-	0,1	0,0	0,1
Kategori 2	Hede	2.200	-	-	0,0	0,0	0,0
4	Mose	525	-	-	0,1	0,0	0,1
8	Eng	282	-	-	0,1	0,1	0,1
Skov	Skov	659	-	-	0,0	0,0	0,0

**Tabel 4. Beregning af ammoniakdeposition på vigtige naturområder**

På baggrund af ovenstående vurderer Varde Kommune, at ændringen af husdyrbruget ikke vil påvirke § 3-områder væsentligt som følge af ammoniakdeposition, og at ændringen ikke vil medføre tilstandsændringer på disse områder.

## 10 Nabo- / partshøring

Projektet er udover ansøger og dennes konsulent sendt til høring hos naboer/parter, som ejer en matrikel indenfor lugtkonsekvenszonen, som er 165 m fra husdyrbruget, i perioden fra den 3. april 2023 til den 19. april 2023. Projektet er desuden sendt til Baunhøjvej 30, da han har vejret tæt på stalden på Bauhøjvej 32.

I forbindelse med nabohøringen er der ingen bemærkninger kommet.

## 11 Samlet vurdering

### Varde kommune vurderer:

Varde Kommune vurderer samlet, at det ansøgte projekt ikke vil medføre en væsentlig påvirkning af miljøet, naturen og naboerne sammenholdt med den nuværende produktion, hvis de i tillæg nr. 1 til miljøtilladelsen opstillede vilkår overholdes.

Varde Kommune vurderer, at der kan meddeles tilæg til tilladelse til det ansøgte, da:

- Husdyrbruget kan drives på stedet uden at påvirke omgivelserne på en måde, som er uforenelig med hensynet til omgivelserne.
- Udvidelse og drift af husdyrbruget ikke medfører væsentlige virkninger på miljøet.