

**Tilladelse til
Smidstrup
Ejskærvej 1
7800 Skive**



efter § 16 b til kvægbrug

19. januar 2021



1. Oplysninger om ansøger og ejerforhold

Bedrift:

Adresse:	Ejskærvej 1, 7800 Skive
Ejendomsnummer	7790069532
Matr. nr.:	2a, Hindborg By, Hindborg
CVR-nummer:	39164442

Ansøger:

Navn:	Paulin Øko ApS
Adresse:	Ejskærvej 1, 7800 Skive

Ejer af ejendommen og kontaktperson:

Navn:	Peter Borch Paulin
Adresse:	Ejskærvej 1, 7800 Skive

Konsulent:

Virksomhed:	Landbo Limfjord
Adresse:	Reservevej 85, 7800 Skive
Kontaktperson:	Nina Ottesen

Andre ejendomme:

Ikke samdrift	Ingen
---------------	-------

Husdyrgodkendelse.dk

IT-skema nr:	222047 version 5
--------------	------------------

Vigtige datoer:

Skive Kommune modtog ansøgningen	12. oktober 2020
Skriftlig orientering til naboer/udkast til naboer og andre berørte	14. december 2020
Partshøring af ansøger	18. december 2020
Tilladelsen blev meddelt og annonceret	19. januar 2021
Klagefristen udløb	16. februar 2021



2. Indholdsfortegnelse

1. OPLYSNINGER OM ANSØGER OG EJERFORHOLD	2
BEDRIFT:	2
ANSØGER:	2
EJER AF EJENDOMMEN OG KONTAKTPERSON:	2
KONSULENT:	2
ANDRE EJENDOMME:	2
HUSDYRGODKENDELSE.DK.....	2
VIGTIGE DATOER:	2
2. INDHOLDSFORTEGNELSE.....	3
4. KORT BESKRIVELSE AF ANSØGNINGEN	5
5. VILKÅR FOR HUSDYRPRODUKTION PÅ EJSKÆRVEJ 1, 7800 SKIVE	6
DRIFT OG INDRETNING.....	6
OPHØR.....	6
DISPENSATION.....	6
GYLLEBEHOLDER I DET ÅBNE LAND VED EJSKÆRVEJ	6
STALDE OG PRODUKTIONER	6
HUSDYRGØDNING	7
FODER - ÆNSILAGE	7
VASKEPLADS OG AFLEDNING AF VASKEVAND.....	7
OLIETANKE	8
STØJ	8
STØV, LUGT OG SKADEDYR	8
OLIE, KEMIKALIER OG AFFALD	8
EGENKONTROL	9
6. TILLADELSE OG LOVGRUNDLAG.....	10
VURDERING AF VÆSENTLIG INDVIRKNING PÅ MILJØET	10
7. DISPENSATION.....	10
8. GYLLEBEHOLDER I DET ÅBNE LAND.....	10
9. UDNYTTELSE, KONTINUITET OG RETSBESKYTTELSE.....	10
OPSÆTTENDE VIRKNING	10
UDNYTTELSE	11
KONTINUITET	11
RETSBESKYTTELSE.....	11
10. ANDEN LOVGIVNING	11
SÆRLIGT OM SIMPELT BYGGERI	11
11. HØRING, OFFENTLIGGØRELSE OG KLAGEVEJLEDNING	12
PARTSHØRING AF ANSØGER	12
ORIENTERING AF NABOER.....	12
OFFENTLIGGØRELSE	13
KLAGEVEJLEDNING OG SØGSMÅL.....	13
CIVILT SØGSMÅL.....	14
LISTE OVER INTERESSETER	14
12. BESKRIVELSE OG VURDERING AF HUSDYRPRODUKTION PÅ EJSKÆRVEJ 1, 7800 SKIVE...15	



INDRETNING OG DRIFT	15
UHELD OG DRIFTSFORSTYRRELSER.....	16
SAMMENHÆNG MED ANDRE HUSDYRBRUG.....	17
AFSTANDSKRAV OG LANDSKABELIGE VÆRDIER	17
BAT - AMMONIAK	23
FRAVALG AF TEKNOLOGIER	23
NATUR OG HABITATOMRÅDER	23
JORD OG GRUNDVAND.....	26
OVERFLADEVAND	27
LUGT	27
STØJ OG VIBRATIONER	28
STØV.....	29
FLUER.....	29
TRANSPORT	29
LYSGENER	31
UHYGIEJNISKE FORHOLD	31
AFFALDSPRODUKTION	31
OLIE, BRÆNDSTOF OG RÅVARER	31
VANDFORBRUG.....	31
ENERGIFORBRUG	32
13. KONKLUSION.....	32
14. BILAG OVERSIGT	32
BILAG 1: LOVGIVNING OG VEJLEDNING	33
BILAG 2: SITUATIONSPLAN FOR EJSKÆRVEJ 1, SKIVE.....	34
BILAG 3: AFLØBSPLAN FOR EJSKÆRVEJ 1	35
BILAG 4: PRODUKTIONSAREAL.....	36



4. Kort beskrivelse af ansøgningen

Peter Borch Paulin søger om miljøtilladelse efter den nye husdyrlovgivning til eksisterende stalde og gødningsopbevaringsanlæg med tilhørende økologisk malkekvægsbesætning. Derudover ønskes tilladelse til at udbygge den eksisterende ensilageplads og etablere en ny møddingsplads.

Det ansøgte omfatter endvidere etablering af en ny overdækket gylletank på 4.000 m³, som placeres på marken ca. 200 syd for Ejskærvej 1. Tanken skal bruges til afgasset gylle, der køres ud på marker syd for ejendommen.

Tidligere tilladelser/godkendelser/anmeldelser

Det tilladte dyrehold på Ejskærvej 1 er fastlagt i en VVM-screening fra 2006. Der er tilladelse til 166 malkekøer, 122 kvier og 33 småkalve.

Kortet herunder (se også bilag 2) angiver hvilke stalde og hvilke gødningsopbevaringsanlæg, der er med i godkendelsen. Der må derfor ikke være dyr eller husdyrgødning i de øvrige bygninger på ejendommen.





5. Vilkår for husdyrproduktion på Ejskærvej 1, 7800 Skive

Drift og indretning

1. Vilkårene i denne tilladelse skal være overholdt, når tilladelsen meddeles, med mindre andet fremgår af vilkåret.
2. Tilladelsen til gyllebeholderen, møddingspladsen og ensilagepladsen bortfalder, hvis de ikke er etableret indenfor 6 år efter, at tilladelsen er meddelt.
3. Tilladelsen skal altid være tilgængeligt på landbruget. Den ansvarlige for driften og de øvrige ansatte skal kende vilkårene i denne.
4. Der skal være en beredskabsplan på ejendommen. Beredskabsplanen skal altid være tilgængelig og placeret således, at alle ansatte på ejendommen har fri adgang til den. Alle ansatte skal være bekendt med beredskabsplanens indhold og placering. Beredskabsplanen skal opdateres efter behov og forevises tilsynsmyndigheden ved forlangende.

Ophør

5. Gyllebeholderen ved Ejskærvej skal fjernes, når den ikke længere er nødvendig for driften af husdyrbruget eller arealerne tilhørende Ejskærvej 1.
6. Når en stald eller gødningsopbevaringsanlæg ikke længere anvendes, så skal alt husdyrgødning, foderrester og spildevand fjernes og stald/gødningsopbevaringsanlæg skal rengøres.

Dispensation

7. Ensilagepladser nord og syd for eksisterende ensilagesilo må etableres indtil 15 meter fra skel.
8. Der skal etableres 3 rækker læhegn i skel eller mellem ensilagepladser/siloer og naboskel. Læhegnet skal etableres senest den 1. juni 2021.
9. Der må ikke være oplag af ensilageplast, affald, maskiner eller lignende mellem ensilagepladserne og skellet.

Gyllebeholder i det åbne land ved Ejskærvej

10. Gyllebeholderen må maksimalt være 10 meter over terræn.
11. Der skal etableres minimum 3 rækker læhegn omkring hele gyllebeholderen ved Ejskærvej. Vendeplads skal være indenfor beplantningen. Der må være en tilkørselsvej til beholderen fra Ejskærvej og en tilkørsel til marken uden beplantning. Tilkørslerne må maksimalt være 5 meter brede. Læhegnet skal etableres senest 3 måneder efter, at gyllebeholderen er taget i brug.

Stalde og produktioner

12. Tilladelsen omfatter følgende stalde:

Staldafsnit	Størrelse m ²	Produktionsareal m ² /%	Gulvtype	Dyretype
Stald 1	445	120/27	Sengestald med spalter (bagskyld eller ringkanal)	Alle kvæg
		235/53	Dybstrøelse	Alle kvæg
Stald 2	503	220/44	Dybstrøelse	Alle kvæg
Stald 3	208	145/70	Dybstrøelse	Alle kvæg
Stald 4	1.870	70/4	Dybstrøelse	Alle kvæg
		1.245/67	Sengestald med spalter (bagskyld eller ringkanal)	Alle kvæg



13. Malkestalden må ikke ændres til stald med robotmalkning.
14. Dybstrøelsesafsnittene skal tilføres halm i mængder, der sikrer, at dybstrøelsesmåtten altid er tør i overfladen.

Husdyrgødning

15. Eksisterende gyllebeholder (1.200 m³) må maksimalt have et overfladeareal på 293 m².
16. Ny gyllebeholder (4.000 m³) må maksimalt have et overfladeareal på 1.020 m².
17. Ny gyllebeholder skal forsynes med fast overdækning i form af teltoverdækning med indvendigt skørt.
18. Åbning af teltdugen må kun ske i forbindelse med omrøring, tømning og udbringning af gylle.
19. Skader på teltoverdækningen skal repareres inden for en uge efter skadens opståen.
20. Såfremt en skade ikke kan repareres inden for en uge, skal der indgås aftale om reparation inden to hverdage efter skadens opståen. Tilsynsmyndigheden underrettes straks herom.
21. Møddingspladsen må maksimalt have et areal til oplag på 70 m². Der må kun opbevares gødning fra kvæg, heste, får geder på møddingspladsen.
22. Håndtering af gylle/fast husdyrgødning skal foregå under opsyn.
23. Påfyldning af gyllevogne/lastbiler skal foregå på en plads med afløb til opsamlingsbeholder for flydende husdyrgødning eller med gyllevogne, der har pumpe og returløb.
24. Husdyrbruget skal have en opbevaringskapacitet på minimum 9 måneder.
25. Hvis Skive Kommune vurderer, at produktionen i staldene ændres væsentlig, og det kan medføre en øget gødningsmængde, så skal der indsendes en kopi af kapacitetserklæringen til Skive Kommune.

Foder - Ensilage

26. Ensilagestakke, der ikke placeres på fast bund med afløb til opsamlingsbeholder, må højst være placeret på samme sted i 24 måneder, og der skal derefter gå 5 år, før ensilagen igen må placeres samme sted.

Vaskeplads og afledning af vaskevand

27. Al indvendig rengøring af dyretransportvogne, og al vask og rengøring af maskiner og redskaber med husdyrgødning eller foder skal foregå på en støbt plads med fast bund. Afledning af vaskevandet skal ske til en opsamlings- eller gyllebeholder.



Olietanke

- 28.** Tankning af diesel- og fyringsolie skal til enhver tid ske på en plads med fast og tæt bund. Pladsen skal være overdækket. Der skal være opsyn under hele tankningen.

Støj

- 29.** Husdyrbrugets samlede bidrag til støjbelastningen i omgivelserne må ikke overstige følgende værdier, målt ved nabobeboelser eller deres opholdsarealer, angivet som det ækvivalente, konstante, korrigerede støjniveau målt i dB(A). Tallene i parentes angiver midlingstiden¹ inden for den pågældende periode:

	Tidsrum	Støjniveau i åbent land	Midlingstid
Dag	Kl. 07-18	55 dB(A)	(8 timer)
Aften	Kl. 18-22	45 dB(A)	(1 time)
Nat	Kl. 22-07	40 dB(A)	(1/2 time)
Lørdag	Kl. 07-14	55 dB(A)	(7 timer)
Lørdag	Kl. 14-22	45 dB(A)	(4 timer)
Søn- og helligdage	Kl. 07-22	45 dB(A)	(8 timer)

- 30.** Støj fra husdyrbruget må i natperioden (kl. 22 – 07) ikke overstige 55 dB(A) i det åbne land målt som spidsværdi.
- 31.** Skive Kommune kan bestemme, at husdyrbruget skal dokumentere, at grænseværdierne for støj er overholdt, dog højst 1 gang årligt. Dokumentationen skal sendes til tilsynsmyndigheden sammen med oplysninger om driftsforholdene under målingen/beregningen. Målingerne/beregningerne skal udføres og rapporteres som "Miljømåling – ekstern støj" af en enhed, som er optaget på Miljøstyrelsens liste over godkendte laboratorier. Virksomhedens støj skal dokumenteres ved måling eller efter gældende vejledninger fra Miljøstyrelsen, pt. Nr. 6/1984 om Måling af ekstern støj og nr. 5/1993 om Beregning af ekstern støj fra virksomheder.

Målingerne/beregningerne skal foretages på/for de mest støjbelastede områder udenfor virksomhedens grund og under de mest støj belastede driftsforhold - eller efter anden aftale med miljømyndigheden.

Støv, lugt og skadedyr

- 32.** Foderspild, spild af husdyrgødning og lignende skal fjernes fra udleveringsrum, udenomsarealer og tilkørselsveje, så der ikke opstår støv og lugtgener eller tilhold af skadedyr.
- 33.** Der skal være en god staldhygiejne i stalden. Fodringsanlæg skal holdes rent.
- 34.** Fluebekæmpelse skal ske i overensstemmelse med retningslinjerne fra Institut for Agroøkologi, Aarhus Universitet.
- 35.** Hvis Skive Kommune vurderer, at driften giver anledning til flere støv, lugt eller fluegener end forventet, så skal ejer af husdyrbruget få lavet en handlingsplan om, hvordan generne kan reduceres. Handleplanen skal godkendes af Skive Kommune, og derefter gennemføres. Udgifter til handleplanen og gennemførelse af den skal afholdes af husdyrbruget.

Olie, kemikalier og affald

- 36.** Farlige produkter (kemikalier, insektgifte og olier) og farligt affald skal opbevares i beholdere beregnet til formålet og beholderne skal være tydeligt mærkede med indhold. Oplagspladsen skal være under tag og uden afløb. Den skal være indrettet, så lækage og spild kan opsamles. Der må

¹ Midlingstiden er gennemsnitlig støj over tid kombineret med middelværdien over tid.



ikke være risiko for, at spild kan forurene jord og grundvand. Opsamlingskapaciteten skal svare til volumen af den største beholder. Der må ikke være risiko for opsamling af slagregn og sne.

Egenkontrol

37. Der skal føres logbog over:

- Kvittering for aflevering af farligt affald.
- Fluebekæmpelse i stalden i forbindelse med handleplanen jf. vilkår om handleplan for fluebekæmpelse.
- Kort med placering af ensilagestakke.

Fast overdækning

38. Der skal føres en logbog for gyllebeholderen, hvori eventuelle skader på teltoverdækningen noteres med angivelse af dato for skaden samt dato for reparation. Logbogen skal opbevares på husdyrbruget i mindst fem år og forevises på tilsynsmyndighedens forlangende.



6. Tilladelse og lovgrundlag

Skive Kommune meddeler hermed tilladelse til driften af kvægbruget og til etablering af gyllebeholder, møddingsplads og ensilagepladser på Ejskærvej 1, 7800 Skive.

Tilladelsen er meddelt på grundlag af oplysningerne i ansøgningen og på ovenstående vilkår, og husdyrbruget skal fremover drives efter disse.

Ansøgningen er behandlet efter husdyrloven og tilhørende bekendtgørelser:

- Lov om husdyrbrug og anvendelse af gødning m.v., nr. 1572 af 20. december 2006, jf. lovbek. nr. 520 af 1. maj 2019.
- Bekendtgørelse om godkendelse og tilladelse m.v. af husdyrbrug, nr. 2256 af 29. december 2020.
- Bekendtgørelse om miljøregulering af dyrehold og om opbevaring og anvendelse af gødning, nr. 1176 af 23. juli 2020.

Husdyrbruget er omfattet af § 16 b i husdyrloven. Der er > 750 kg NH₃-N, derfor vurderer vi på BAT i denne tilladelse.

Vurdering af væsentlig indvirkning på miljøet

Skive Kommune vurderer, at husdyrbruget med en tilladelse efter § 16 b ikke vil medføre en væsentlig indvirkning på miljøet. Vurderingen er baseret på oplysninger i ansøgningen om projektets beliggenhed og miljøpåvirkning, herunder beregninger i ansøgningssystemet der viser at det generelle beskyttelsesniveau er overholdt. Ansøgningen har derfor ikke været i foroffentlighed.

Skive Kommune har orienteret naboer og andre berørte om ansøgningen til husdyrbruget den 14. december 2020. Der var frist til at komme med bemærkninger den 4. januar 2021. Dog har der været dialog med nabo på Ejskærvej 4, hvorfor fristen for bemærkninger blev udsat til 14. januar 2021.

7. Dispensation

Der er søgt om dispensation i forbindelse med denne tilladelse. Ensilagepladsen syd for den eksisterende og forlængelsen af ensilagepladsen mod nord overholder ikke afstandskravet til naboskel.

Skive Kommune meddeler dispensation til etablering af ensilageplads og forlængelse af ensilagesilo mod nord med afstandskrav på indtil 15 meter til naboskel.

8. Gyllebeholder i det åbne land

Der er søgt om tilladelse til placering af gyllebeholderen i en afstand af 250 meter vest for stalden. Der er vurderet på andre placeringer. Placeringen ved Ejskærvej vurderes som det bedst mulige. Se senere i tilladelsen.

Skive Kommune meddeler derfor tilladelse efter § 23 stk. 1 i husdyrgodkendelsesbekendtgørelsen til placering af gyllebeholderen uden tilknytning til de eksisterende stalde.

9. Udnyttelse, kontinuitet og retsbeskyttelse

Opsættende virkning

Den nye gyllebeholder etableres i det åbne land uden tilknytning til eksisterende bygninger. Tilladelsen må således ikke udnyttes inden klagefristens udløb. Hvis tilladelsen påklages, så må den ikke udnyttes



før den endelige afgørelse fra Miljø- og Fødevarerklagenævnet, medmindre Miljø- og Fødevarerklagenævnet bestemmer andet.

Udnyttelse

Tilladelsen skal udnyttes inden 6 år efter, at den er meddelt. Hvis hele tilladelsen ikke udnyttes, så bortfalder den del af tilladelsen, der ikke er udnyttet. Tilladelsen er udnyttet, når der er indsat mindst 25 % af det mulige antal dyr i staldene.

Kontinuitet

Hvis tilladelsen ikke udnyttes fuldt ud i 3 på hinanden følgende år, så bortfalder den del, der ikke udnyttes. Et produktionsareal bliver udnyttet fuldt ud, når mindst 25 % af arealet udnyttes med mindst 50 % af det mulige indenfor rammerne af dyrevelfærdskrav eller andre relevante krav.

Retsbeskyttelse

Der er 8 års retsbeskyttelse efter at tilladelsen er meddelt.

10. Anden lovgivning

Der er ikke søgt om godkendelse af andre aktiviteter efter husdyrloven eller miljøbeskyttelsesloven.

Vi gør derfor opmærksom på, at denne tilladelse ikke omfatter tilladelser efter anden lovgivning.

Særligt om simpelt byggeri

Fra 1. juli 2017 skal der ikke ansøges om byggetilladelse til eksempelvis gyllebeholdere, møddingspladser og ensilagepladser. Der skal i stedet indsendes oplysninger i henhold til § 42 i husdyrgødningsbekendtgørelsen via tek@skivekommune.dk eller som almindelig post mindst 14 dage før påbegyndelse af byggeriet.

Såfremt højden af f.eks. en gyllebeholder inklusive overdækning overstiger 12 meter, så skal den have byggetilladelse inden opførelsen.

For gyllebeholdere, møddingspladser og ensilagepladser vil de nødvendige supplerende oplysninger være et myndighedssæt og målfaste tegninger såfremt disse ikke er indsendt i forbindelse med ansøgning om godkendelse.

Det er bygherrens ansvar at færdigmelde simpelt byggeri til kommunen, så det kan blive registreret i BBR (Bygnings- og Boligregisteret).



11. Høring, offentliggørelse og klagevejledning

Partshøring af ansøger

Paulin Øko ApS v/Peter Borch Paulin har haft udkast til afgørelsen i partshøring fra den 18. december 2020 til den 4. januar 2021. Peter Paulin har ikke indsendt bemærkninger til afgørelsen.

Orientering af naboer

Naboer, der har beboelse på nabomatriklen eller beboelse, der ligger indenfor lugtkonsekvensradius på 305 meter fra produktionen er blevet orienteret om ansøgning om miljøtilladelse.

Følgende naboer har fået ansøgningen i høring fra den 14. december 2020 til den 4. januar 2021.

- Ejskærvej 3
- Ejskærvej 4
- Toftgårdvej 15
- Toftgårdvej 19
- Toftgårdvej 23

Skive Kommune har derudover vurderet, om der er flere naboer, der skal orienteres om sagen. Naboer i husdyrlovens forstand defineres som ejere af ejendomme, der matrikulært grænser op til den ejendom, hvorpå anlægget er beliggende. Naboer skal orienteres, med mindre kommunen skønner, at det der er søgt om, har underordnet betydning for naboen. Det er kommunens opfattelse, at såfremt der på de tilstødende matrikler ikke er bebyggelse på både husdyrbrugets og naboens matrikel, så har det ansøgt som udgangspunkt underordnet betydning. Skive Kommune vurderer ligeledes, at ejere af matrikler med vindmøller ikke skal høres, da driften og etableringen af gyllebeholderen 1 km syd for vindmøllerne er af underordnet betydning for vindmøllejerne. Ud fra den betragtning er der ikke foretaget orientering af flere naboer.

Bemærkning fra nabo på Ejskærvej 4

Vedr. miljøgodkendelse gylletank

Vil lige understrege jeg ikke er ude på at skabe en masse splid, mangler dog en fornuftig forklaring på, hvorfor Peter Paulin vil have tankanlægget så langt væk fra hans beboelse som muligt... Det er da ham, der har valgt at anskaffe sig en større gylletank og ikke jeg.

Det undrer mig, at tanken bliver placeret, hvor den gør. Er det mon muligt at undersøge andre placeringer, da den med påtænkte placering kommer meget tæt på det eneste sted i området, hvor der er tættere bebyggelse? Med alt det jord, ovennævnte gårdejer er i besiddelse af, må der da kunne findes en bedre løsning, som ikke generer naboer, og i værste fald forringer naboernes ejendommens værdi.

Som jeg kunne forstå på Peter, er der tid nok, for som han sagde: *"Det er slet ikke sikkert den bliver bygget og hvis først om 6 år"*

Af den grund burde der være tid nok til en dialog om, at finde en mere egnet placering til anlægget.

Hvis ikke den kan komme længere væk (gerne langt), vil det i hvert fald være rimeligt at flytte anlægget de 100 meter den kan flyttes imod Peter Paulin selv, (op til kanten af den lovmæssige afstand til gravhøjen)

Jeg spurgte Peter Paulin til denne placering i stedet, og hvorfor den skulle så lang væk fra ham.

Jeg fik det svar at det ville give en masse papir arbejde, det tilbød jeg at hjælpe med, og ligeledes at betale evt. omkostninger.



Det fik jeg ikke noget klart svar på. Som nævnt undrer det mig meget, at anlægget skal væk fra Peter selv og så langt op imod mig, min familie og vore hjem.

Peter fortalte mig *“at der absolut ingen gener bliver fra tanken”*, det er absolut ikke de erfaringer, vi hører fra andre med lignede anlæg.

Vi har i mange år levet med, og accepteret at Peters ensilage ligger væk fra ham, og meget tæt på os faktisk klods op af vore grund. Hvilket resulterer i, at vi bliver invaderet af rotter. Har aldrig nævnt det for Peter, da jeg har en lang snor, men en stor tank så tæt på os, bryder jeg mig ikke om. Og da SLET ikke, når han ikke selv bryder sig om den.

Det jo ikke er fordi Ejskærvej 3 skal have tanken tættere på. Jeg ved hans gård bliver opkøbt i forbindelse med de vindmøller, der påbegyndes i 2022.

Svar til bemærkningen fra konsulent

Jeg har nu talt med Peter (ansøger), og vi fastholder den ansøgte placering som den mest hensigtsmæssige for både driften af husdyrbruget og for landskabet.

Den ansøgte placering ved transformatorstationen gør at tanken ligger tæt på de arealer, hvorpå gyllen skal udbringes, samtidig med at biogassen har let adgang til tanken. En placering tættere på gravhøjen vil gøre tanken mere synlig for Ejskærvej 1, mens den på ingen af de to placeringer vil være synlig fra Ejskærvej 4. En placering nord for gravhøjen vil gøre, at tanken ikke længer er placeret ved de arealer, hvorpå gyllen skal udsprede, så kørsler på vejene kan minimeres.

Søren spørger, om det er muligt at undersøge andre placeringer, men den ansøgte placering er netop valgt som den bedste ud fra et hensyn til både omgivelser, drift og landskab.

Flere andre placeringer har været i spil, bl.a. en placering tættere på Ejskærvej 4, hvor tanken rent visuelt ville gå i et med den eksisterende beplantning omkring Ejskærvej 4. Efter en dialog med kommunen er det dog valgt at flytte tanken længere mod nord, så den ligger mindst 300 meter fra Ejskærvej 4, hvilket er vurderet som den bedste placering i forhold til både landskabet og til drift af husdyrbruget.

Søren efterspørger en forklaring på, hvorfor tanken skal ligge væk fra resten af anlægget, hvilket er begrundet og vurderet i ansøgningen og udkastet til godkendelsen. Placeringen er valgt fordi tanken skal bruges til afgasset gylle til de arealer, hvor den ligger og ikke som opbevaringstank for gyllen fra staldene.

Skive Kommunes vurdering

Skive Kommune har forholdt sig til den ønskede placering. Placeringen er cirka 300 meter nord for naboen på Ejskærvej 4. Dermed er der ikke forhold, der gør, at beholderen ikke kan placeres her. Ved en placering yderligere mod nord, så vil der være andre naboer, der får beholderen tættere på. Det oplyses af naboen, at disse ejendomme vil blive opkøbt i forbindelse med kommende vindmøller. Dette er ikke sket pt.

Offentliggørelse

Denne afgørelse bliver annonceret offentligt på Skive Kommunes hjemmeside den 19. januar 2021 med en klagefrist på 4 uger.

Klagevejledning og søgsmål

Hvis du ønsker at klage over denne afgørelse, kan du klage til Miljø- og Fødevarerklagenævnet. Klagen skal indgives inden 16. februar 2021.

Du klager via Klageportalen, som du finder via naevneneshus.dk, www.borger.dk eller www.virk.dk. Du logger på Klageportalen med NEM-ID. En klage er indgivet, når den er tilgængelig for Skive Kommune via



Klageportalen. Når du klager, skal du betale et gebyr på 900,- kr. for borgere og 1.800,- kr. for virksomheder, organisationer og offentlige myndigheder.

I Klageportalen sendes din klage automatisk først til Skive Kommune. Hvis Skive Kommune fastholder afgørelsen, sender Skive Kommune klagen videre til behandling i nævnet via Klageportalen. Du får besked om videresendelsen.

Miljø- og Fødevareklagenævnet afviser din klage, hvis du sender den uden om klageportalen, medmindre du er blevet fritaget for brug af klageportalen. Hvis du ønsker at blive fritaget for at bruge klageportalen, skal du sende en begrundet anmodning via mail til Miljø- og Fødevareklagenævnet. Nævnet afgør herefter, om du kan fritages for at bruge klageportalen. Se betingelserne for at blive fritaget på naevneneshus.dk

Du kan få afgørelsen prøvet ved domstolene. Det skal ske senest 6 måneder efter, afgørelsen er meddelt.

Civilt søgsmål

Du kan få afgørelsen prøvet ved domstolene. Det skal ske senest 6 måneder efter, afgørelsen er meddelt.

Liste over interessenter

- Kulturarvsstyrelsen
- Museum Salling
- Embedslægeinstitutionen Midtjylland
- Danmarks Fiskeriforening
- Ferskvandsfiskeriforeningen
- Forbrugerrådet
- Arbejderbevægelsens Erhvervsråd
- Danmarks Naturfredningsforening
- Danmarks Sportsfiskerforbund
- Det Økologiske Råd
- Friluftsrådet
- Dansk Ornitologisk Forening

Tilladelsen er udarbejdet af:

Skive Kommune
Byg og Miljø
Rådhuspladsen 2
7800 Skive

Tilsynsmyndighed:

Skive Kommune
Rådhuspladsen 2
Byg og Miljø
7800 Skive

Sagsbehandler: Kirsten Brødbæk
Kvalitetskontrol: Marianne Dyhrberg
Sagsnummer: GEO-2020-00204

Med venlig hilsen

Kirsten Brødbæk
Miljøtekniker



12. Beskrivelse og vurdering af husdyrproduktion på Ejskærvej 1, 7800 Skive

Skive Kommune har i det nedenstående vurderet miljøpåvirkningen ved driften af dyreholdet og etablering af ensilagepladser, møddingsplads og gyllebeholder. Beskrivelse af forholdene fremgår af ansøgningen og ved supplerende oplysninger. Vurderingerne foretages på baggrund af ansøgningen, Skive Kommunes oplysninger om natur- og miljøforhold i området, og på områdets sårbarhed over for påvirkninger fra husdyrbruget. Der er inddraget oplysninger fra kommuneplanen og vand- og naturplanerne.

Indretning og drift

Stalde og produktionsareal

Driftsbygningerne på Ejskærvej 1 består af fire staldbygninger til kvæg. Det samlede produktionsareal i både 8-årsdrift, nudrift og ansøgt drift er på 2.035 m².

Derudover er der 1 gyllebeholder på 1.200 m³ og den nye gyllebeholder på 4.000 m³. Der bliver også en møddingsplads til dybstrøelse.

Placering og typer af de enkelte anlæg og dyrehold kan ses i bilag og i skemaet herunder:

Staldnavn	Produktion	Produktionsareal (m ²)
Stald 1	Alle kvæg, sengestald med spalter	120
	Alle kvæg, dybstrøelse	235
Stald 2	Alle kvæg, dybstrøelse	220
Stald 3	Alle kvæg, dybstrøelse	145
Stald 4	Flexgruppe: Alle kvæg; Dybstrøelse	70
	Alle kvæg, sengestald med spalter	1245
Sum		2.035

Tabel 1: Dyretype, staldsystem, produktionsareal og miljøteknologi. Både nudrift og 8 års drift er beregnet ud fra den nuværende lovlige drift. Kortoversigt over produktionsarealet kan ses i bilag 2.

Håndtering og opbevaring af gylle

Flydende husdyrgødning opbevares i nudriften dels i ejendommens egen gyllebeholder på 1.200 m³, og dels i lejede beholdere. Der ønskes en ny tank på 4.000 m³ for at øge ejendommens egen kapacitet. Den nye tank bruges til opbevaring og udkørsel af afgasset gylle.

Oversigt over den fremtidige opbevaringskapacitet på ejendommen kan ses herunder:

Adresse, gyllebeholdere	Kapacitet i m ³	Evt. teknologi
Ejskærvej 1, eksisterende beholder	1.200	
Ejskærvej 1, ny beholder	4.000	Teltoverdækning
Sum	5.200	

Tabel 2: Samlede oversigt over opbevaringslagre til husdyrgødning.

Beregning af den samlede opbevaringskapacitet kan ses herunder. Beregningen er lavet med udgangspunkt i 180 køer, heraf de 40 på dybstrøelse, 150 kvier, heraf de 100 på dybstrøelse med lang ædespalte, og 50 småkalve:

- Normtal for køer i sengestald er 32,06 - på dybstrøelse er det 16,21
- Normtal for kvier i sengestald er 6,44 - på dybstrøelse (lang ædeplads) er det 2,65
- Normtal for småkalve på dybstrøelse er 1,48

**Årlig produktion:**

Gylleproduktion inkl vaskevand og drikkevandsspild	5.798	m3
Vand på pladser (0,85 X m2)	1.084	m3
Årlig produktion i alt	6.882	m3

Opbevaringskapacitet:

Opbevaringskapacitet i eksisterende gylletank	1.200	m3
Opbevaringskapacitet i ny gylletank	4.000	m3
Samlet opbevaringskapacitet	5.200	m3

opbevaringskapacitet i mdr	9,1	mdr.
-----------------------------------	-----	------

Tilstrækkeligt med antal mdr	9	mdr.
Svarende til kapacitet	5.161	m3

Beholdernes bunde og vægge er tætte og beskyttede mod tæring. Derudover tømmes de som hovedregel 1 gang årligt af hensyn til eftersyn og vedligeholdelse.

Håndtering af husdyrgødning på ejendommen sker i overensstemmelse med husdyrgødningsbekendtgørelsens krav. Der er indført procedurer og foretaget diverse foranstaltninger for at begrænse uheld og omfanget af eventuelle uheld.

- Pumpning af gylle sker under overvågning.
- Læsning af gyllevogne sker med sugekran og foregår under overvågning.

Håndtering og opbevaring af dybstrøelsesgødning

Dybstrøelse fra produktionen opbevares kortvarigt på fast plads ved siden af staldene, inden det afsættes til biogas. Der er ansøgt om et mindre areal af pladsen til møddingsplads. Biogasanlægget afhenter dybstrøelse ved behov, ca. 1 gang om ugen.

Husdyrbruget på Ejskærvej er et eksisterende kvægbrug med malkekøer. Staldene er eksisterende og indrettet med dybstrøelse eller sengestald med spalter. Når gyllebeholderen er etableret, så kan gyllen opbevares på ejendommen i stedet for i lejede beholdere.

Ved at udvide ensilagepladsen så reduceres andelen af ensilage i markstakke. Det giver mindre foderspild og bedre logistik i hverdagen.

Erhvervsmæssigt nødvendigt byggeri

Etablering af ensilagepladser, møddingsplads og gyllebeholder er alle erhvervsmæssigt nødvendige på et kvægbrug af den størrelse.

Skive Kommune vurderer derfor, at gyllebeholder, møddingsplads og ensilagepladser er erhvervsmæssigt nødvendige. Det vurderes ligeledes, at staldtyperne og størrelsen af produktionsarealet ud fra beskrivelser og tegninger er rigtige.

Uheld og driftsforstyrrelser

På et kvægbrug er der mange udendørs aktiviteter med ensilage og fast husdyrgødning. Skive Kommune vurderer derfor, at en beredskabsplan, hvor dræn, vandløb, afløb og tagvand er beskrevet kan være med til at minimere risikoen for forurening. Derfor stilles vilkår til, at der skal være en beredskabsplan på ejendommen.



Sammenhæng med andre husdyrbrug

Ansøger ejer eller lejer ikke andre husdyrbrug. Skive Kommune vurderer derfor, at tilladelsen ikke skal omfatte andre ejendomme.

Afstandskrav og landskabelige værdier

Etablering, udvidelse og ændring af anlæg, der medfører forøget forurening eller forøgede gener for omgivelserne skal overholde afstandskravene i lovens §§ 6, 7 og 8. I nedenstående skema og på de efterfølgende luftfotos er anført afstandskravene samt den faktiske afstand til området fra enten plansilo, møddingsplads eller den nye gylletank.

Husdyrgodkendelseslovens § 6			
Nærmeste	Beskrivelse	Afstand	Afstandskrav
Nabobeboelse	Ejskærvej 4	155 meter	50 meter
Byzone eller sommerhusområde	Hindborg	765 meter	50 meter
Bolig, blandet bolig og erhverv mv¹	Vester Lyby	2.000 meter	50 meter
Husdyrgodkendelseslovens § 7			
Nærmeste	Beskrivelse	Afstand	Afstandskrav
Kategori 1 natur	Rigkær/hængesæk S	6.700 meter	10 meter
Kategori 2 natur	Overdrev SV	4.500 meter	10 meter
Husdyrgodkendelseslovens § 8			
Nærmeste	Beskrivelse	Afstand	Afstandskrav
Enkelt vandindvindingsanlæg	Ejskærvej 2	585 meter	25 meter
Fælles vandindvindingsanlæg	Hem vandværk	3.200 meter	50 meter
Vandløb, dræn, eller søer	Ejskærvej 4	195 meter	15 meter
Offentlig/privat fællesvej	Ejskærvej	15 meter	15 meter
Levnedsmiddelvirksomhed		> 25 meter	25 meter
Beboelse på samme ejendom	Stuehus	385 meter	15 meter
Naboskel	Nordvest for plansilo	17 meter	30 meter

¹ Område i landzone, der ved lokalplan er udlagt til boligformål, blandet bolig og erhverv, rekreative formål eller til offentlige formål med henblik på beboelse, institutioner eller lignende eller områder, der i kommuneplanens rammedel er udlagt til fremtidig byzone eller sommerhusområde

Ansøgers begrundelse for placeringen indtil 15 meter til naboskel: *Udvidelsen af den eksisterende plansilo mod hhv. nord og syd overholder ikke afstandskravet til naboskel. Der søges om dispensation fra afstandskravet.*

Udvidelsen af ensilagepladsen er etableret i 2018 som en forlængelse af den eksisterende plads mod både syd og nord. På ejendommen er det ikke muligt at placere pladsen på andre måder uden at adskille lageret af ensilage. I forbindelse med ensilering er det en fordel, at siloanlægget ligger samlet. Det vurderes, at dispensationen kan gives, fordi det vil være uhensigtsmæssigt for driften at etablere et nyt plansiloanlæg et andet sted på ejendommen. Samtidig er det begrænset med alternative placeringer, hvor anlægget kan overholde afstandskravet til naboskel uden samtidig at komme i konflikt med andre afstandskrav eller hindre fremtidige udvidelsesmuligheder.



Det vurderes, at den valgte placering er den mest hensigtsmæssige for den interne logistik, og at idet der er tale om ændret anvendelse af en eksisterende køresilo, vurderes det at dispensationen kan gives.

Placering af ensilagepladser

Den eksisterende plansilo er udvidet i 2018, hvilket ønskes lovliggjort. Begge dele etableres i tilknytning til den eksisterende plads. Denne placering overholder ikke afstandskrav til skel. Der er allerede en ensilagesilo, og det er naturligt, at ensilagepladser placeres sammenhængende for at opnå driftsmæssige fordele i det daglige arbejde. Alternativt skal ensilagepladserne placeres længere syd for ejendommen, hvilket giver en øget intern transport ved uddeling af foder til dyrene.

Der er ingen beboelser på nabomatriklen, og der er vilkår til beplantning mellem skel og ensilagepladser. Der må desuden ikke oplagres affald, maskiner eller lignende mellem siloer og naboskel.

Skive Kommune vurderer derfor, at der kan meddeles dispensation til at placere ensilagepladserne indtil 15 meter fra naboskel.

Placering af den nye gyllebeholder

Den nye gylletank opføres i grå betonelementer, graves ned i terræn, overdækkes med telt og sløres med beplantning. Tanken skal bruges til afgasset gylle, som transporteres til og fra biogasanlægget med lastbil.

Det er endnu ikke vurderet, hvor langt, tanken kan graves ned, men den samlede elementhøjde vil ikke overstige 5 meter, og teltoverdækningen vil i sig selv ikke overstige 7 meter. Den samlede højde over terræn på gyllebeholder og teltoverdækning vil dermed ikke overstige 12 meter.

Der etableres skærmende beplantning omkring beholderen. Der bliver indkørsel til tanken fra Ejskærvej og på bagsiden af tanken laves en udkørsel til de omkringliggende marker, så transport i forbindelse med udkørsel hertil kan foregå uden kørsel på Ejskærvej. Placering af tanken kan ses på kortet herunder:





Den ønskede placering, ca. 200 meter syd for den eksisterende kostald placerer gyllebeholderen tættere på de arealer, hvorpå gyllen skal udspreddes (mod syd). I forbindelse med udspreddning af gyllen, kan transporter til og fra arealerne foregå uden kørsel på grusvejen ved Ejskærvej 4, hvilket halverer antallet af gylletransporter på grusvejen og dermed nedsætter risikoen for støvgener. Der vil ligeledes ikke blive transporter med levering af gylle fra biogasanlæg på grusvejen. Det betyder, at antallet af lastbiler på grusvejen halveres.

Alternative placeringsmuligheder

Overordnet set er der 3 forskellige alternative placeringer af tanken. Alternativerne er angivet som tank A-C. Tank D er den ansøgte placering. Ansøgers beskrivelse af de enkelte alternativer kan ses herunder:

- A. *Tank A angiver en placering i tilknytning til de øvrige anlæg vest for kostalden. Hvis tanken skal placeres her, kan afstandskravet til naboskel ikke overholdes. Naboskellet, der ligger i læhegnet er markeret med en rød streg på kortet. En placering her vil også øge transporterne frem og tilbage langs grusvejen til Ejskærvej 1, hvilket vil skabe større risiko for støvgener hos omkringboende. Samtidig vil placeringen her være problematisk i forhold til transporter, der foregår med lastbiler som vil have svært ved at komme omkring den begrænsede plads ved tanken. Placering A er derfor ikke en reel mulighed.*
- B. *Tank B ligger ligeledes i tilknytning til de eksisterende anlæg på den nordlige side af ejendommen ved siden af den eksisterende gyllebeholder. For tanken her gælder også, at afstandskravet til naboskel er overskredet, samtidig med at transporter til og fra tanken vil kunne medføre øgede støvgener for naboer. Lige som med tank A er placeringen af tank B også svært tilgængelige for lastbiler, og B er heller ikke en reel mulighed.*
- C. *Tank C er placeret på den sydøstlige side af kostalden. En placering her vil ikke være i strid med afstandskrav til naboskel, men transporter vil skulle foregå af grusvejen med risiko for støvgener til følge. Samtidig vil tanken blive svær at placere uden at skulle fjerne den eksisterende septiktank og nedslivningsanlægget, der ligger ved siden af kostalden. Tanken kan heller ikke rykkes længere mod syd eller øst, hvor den enten vil konflikte med beskyttelseszonen for gravhøjen vest for grusvejen eller det beskyttede dige, der løber parallelt med Ejskærvej. Til sidst er placering C ikke en god placeringsmulighed, fordi en tank her vil vanskeliggøre fremtidige udvidelsesmuligheder, som på grund af ejendommens placering i forhold til naboskel kun kan ske mod syd eller sydøst. Placering C er derfor ikke et muligt alternativ til den ansøgte placering.*

Naboen på Ejskærvej 4 vil ikke kunne se tanken fra stuehuset, idet der er kraftig beplantning mellem deres ejendom og den nye tank. Dette modvirker også eventuelle støvgener i forbindelse med transport på varme dage.

Naboen på Ejskærvej 3 har driftsbygninger mellem beholderen og stuehuset. Samtidig er der vilkår til, at beholderen afskærms af beplantning.

Tanken overdækkes, så hverken lugt eller fluer vil blive et problem for naboerne.

Samlet set er den ønskede placering den mest optimale i forhold til både drift af husdyrbruget og hensyn til naboer, omgivelser, landskab, fredede fortidsminder, diger og omkringliggende natur.

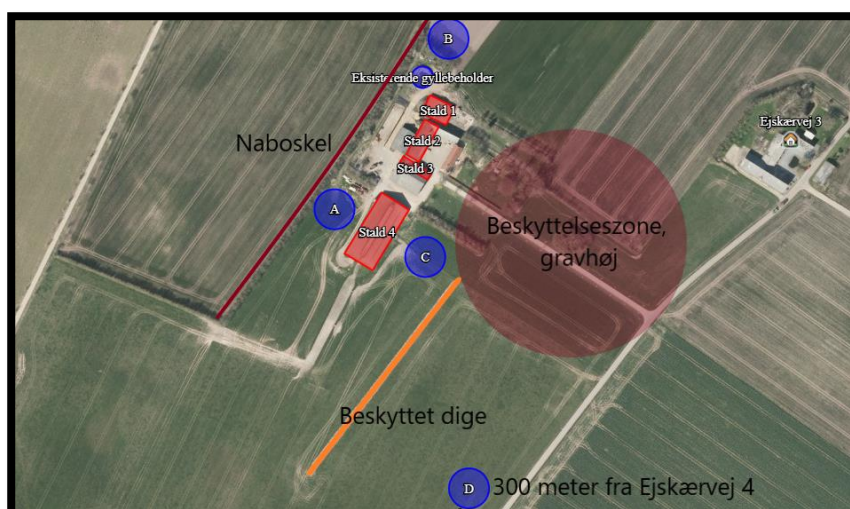

Landskabsbeskrivelser og vurdering

Ejskærvej 1 ligger på Midsalling i området mellem Oddense og Balling og indenfor område 12 "Salling landbrugslandskab" i Skive Kommunes Landskabsplan. Den blå cirkel på nedenstående kort markerer husdyrbrugets beliggenhed.

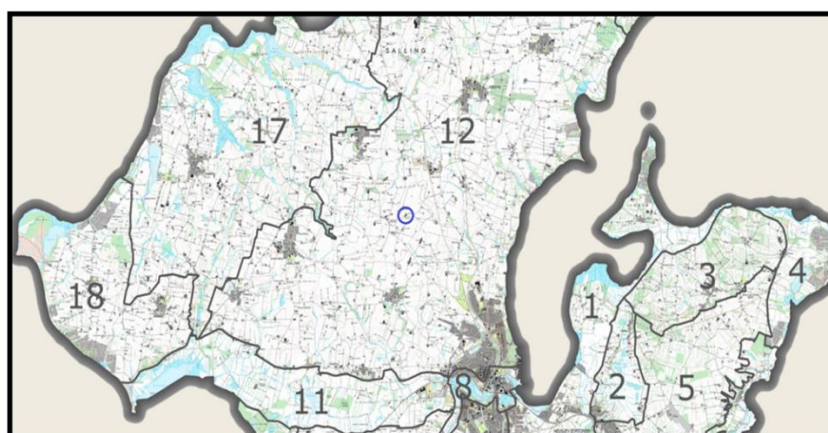

Ejskærvej 1 ligger i Midsalling, der er de åbne vidder, industrilandbrugenes og vindmøllernes land. Jorden er frugtbar lerjord, terrænet er jævne plateauer, og der er derfor høj opdyrkningsprocent. Landskabets karakter er domineret af intensivt dyrkede marker, der optræder med forskellig skala og orientering efter terræn. Græsningsarealer ses stedvist at bryder indtrykket af intensivt dyrkede marker.

Kun få landskabstræk adskiller det ene sted fra det andet oplevelsesmæssigt. Kommunens byer ligger i Midsalling og kirkerne ses langvejs fra i det åbne agerland. Ved Ejskærvej 1 er der et højtliggende storformet bølget terræn. Det er et åbent landskab med spredte husmandssteder og gårde, hvoraf en del er i drift. Landskabet i området ved Ejskærvej 1 er kendetegnet ved et storbakket terræn, især i området mod Skive Fjord, hvor kombinationen af højder og markante dale skaber et meget kuperet terræn.

Jævnt fordelt i området ligger små byer i tilknytning til ådalene, og gårde ligger spredt i landskabet. Landskabet er bevokset af hegn og krat, der i forskellig grad indrammer landskabet. Landskabet er generelt præget af vindmøller og højspændingsledninger, der indgår i de vide udsigter, der er karakteristiske for landskabet. Landskabets vidtrækkende udsigter tilfører en særlig kvalitet til oplevelsen af landskabet.



Som det er tilfældet med området omkring Ejskærvej 1, rækker udsigterne ofte langt ud over områdets grænser, og er dermed præget af samspillet med de omgivende landskaber.

Jordarten er domineret af moræneaflejringer, som er sediment afsat af istidens store ismasser. I den centrale og sydlige del af området er aflejringerne overvejende af ler.

Af landskabsplanen er landskabsområdet er vurderet som karakteristisk, i middel tilstand og uden særlige oplevelsesværdier. Målsætningen er derfor at vedligeholde landskabskarakteren.

Der er kapacitet til ændringer, men det skal ske under hensyn til at landskabets bærende karaktertræk ikke forringes. Der skal især være opmærksomhed på landskabets visuelle karakter, der er præget af vidtrækkende udsigter på tværs af landskabet.

Den ansøgte gyllebeholder bliver fritliggende med teltoverdækning og afskærmet af 3-rækket læhegn. Det vurderes at placeringen af gyllebeholderen ikke vil forringe landskabets karakter. Gyllebeholderen skal etableres med en højde på maksimalt 10 meter over terræn.

Kirkelinje og skovbyggelinje

Den nye gyllebeholder ligger indenfor et område, hvor skovrejsning ifølge kommuneplanen er uønsket. Samme område er udpeget til kirkeomgivelser. Området er markeret med gult på kortet herunder, hvor gyllebeholderen kan ses som en blå cirkel:



Gyllebeholderen placeres i kanten af området, og der plantes kun læhegn omkring beholderen. Dette kombineret med afstanden til kirken på mere end 900 meter, gør at Skive Kommune vurderer, at etablering af beholder og læhegn ikke vil være i strid med udpegningerne i kommuneplanen.

Skive Kommune vurderer derfor, at landskabet ikke påvirkes negativt ved driften på ejendommen og etablering af gyllebeholder, møddingsplads og ensilagepladser.

Bygge- og beskyttelseslinjer

Ejendommen ligger udenfor alle bygge- og beskyttelseslinjer (skov- å-, sø-, kirke-, strandbeskyttelseslinjerne). Derfor vurderer Skive Kommune, at byggelinjer ikke påvirkes ved etablering af møddingsplads, ensilagepladser og gyllebeholder på ejendommen.

Kulturmiljø

Nord for grusvejen ved Ejskærvej 1 ligger et fredet fortidsminde i form af en rundhøj med fredningsnummer 17062. Rundhøjen, der kan ses på kortet til venstre, er omgivet af en beskyttelseszone, hvori der ikke må foretages ændringer eller bygges nyt.



Nationalmuseet har tidligere beskrevet rundhøjen som en anseelig, men medtaget 6 meter høj. I toppen er en gammel sænkning, der fortsætter ud i et svært Brud. Højen er tilgroet og i siden mod SØ, når dette brud ud til Foden. Oprindeligt var højen 32 meter i tværmål, men nu er den kun 27, da siden er afgravet forneden - særlig mod Øst. Mod syd er den ved vejanlæg bortgravet i en højde af cirka 2 meter. Foden rundt om højen er afløjet. Trods dette er det endnu et særdeles anseligt mindesmærke. Den kaldes "Storhøj".

Skive Kommune vurderer, at etablering af gyllebeholderen syd for rundhøjen ved Ejskærvej netop tilgodeser beskyttelsen af rundhøjen. Ensilagepladser og møddingsplads etableres vest for staldbygningerne, og derved ændrer de ikke ved udsyn til rundhøjen.

Parallelt med Ejskærvej er der et fredet dige med fredningsnummer 121151. Diget, der er markeret med orange streg på kortet ovenfor, må ikke fjernes eller beskadiges. Det ansøgte er ikke i strid med fredningen.

Skive Kommune vurderer, at hverken ensilagepladser, møddingsplads eller gyllebeholder med beplantning vil beskadige eller ødelægge diget.

Ud over ovennævnte, ligger driftsbygningerne, herunder den nye gyllebeholder, ikke indenfor nogle af de i kommuneplanen beskrevne linjer/arealer:

- Lavbundsarealer
- Naturbeskyttelsesområder, økologiske forbindelser eller natur- og vildtreservater
- Kulturhistoriske bevaringsværdier eller værdifulde kulturmiljøer
- Bevaringsværdigt landskab eller større sammenhængende landskab
- Geologiske bevaringsværdier
- Strandbeskyttelseslinje eller åbeskyttelseslinje
- Kirkebyggelinjer eller skovbyggelinje
- Beskyttede naturtyper eller vandløb
- Habitat-, Ramsar- og Fuglebeskyttelsesområder



- Øvrige fortidsminde areal, punkt eller beskyttelseszone

Skive Museum gør opmærksom på, at de skal kontaktes, hvis der under gravearbejdet stødes på fortidsminder.

Skive Kommune vurderer derfor, at ensilagepladser, møddingsplads og gyllebeholder kan etableres uden at konflikte med udpegningerne i kommuneplanen.

BAT - Ammoniak

Ammoniakemissionen fra husdyrbruget målt i kg NH₃-N for hhv. ansøgt drift, nudrift og 8-års drift kan ses i nedenstående skema:

Samlet ammoniakemission fra husdyrbruget (stald og lager) ? i			
Driftstype:	Ammoniakemission fra staldafsnit (kg NH ₃ -N/år)	Ammoniakemission fra lagre (kg NH ₃ -N/år)	Ammoniakemission fra husdyrbruget (kg NH ₃ -N/år)
Ansøgt drift	2146,2	346,5	2492,7
Nudrift	2146,2	117,3	2263,5
8 års-drift	2146,2	117,3	2263,5

Ammoniakemissionen i ansøgt drift er 230 kg NH₃-N højere end i nudrift og 8-årsdrift. Stigningen skyldes den nye gyllebeholder og den nye møddingsplads.

BAT-kravet på husdyrbruget er beregnet til 2.697 kg NH₃-N, og den faktiske emission er beregnet til 2.493 kg NH₃-N. Derved er BAT-kravet for ammoniak overholdt.

Der holdes tæt, dækkende flydelag på den eksisterende gyllebeholder. Den nye beholder overdækkes med telt. Derudover søges lugt- og ammoniakemissioner reduceret ved kun at omrøre gyllen i staldene om natten, hvor der er køligst, ved at afsætte dybstrøelsen til biogas og ved at holde ejendommen pæn og ryddet.

Fravalg af teknologier

Der har været overvejelser om brug af forskellige virkemidler for at sænke emissionerne yderligere. I sidste ende er overdækning af den nye gyllebeholder valgt som det mest fornuftige i forhold til både naboer, natur og driften af husdyrbruget

Skive Kommune vurderer, at ansøger har forholdt sig til BAT i forhold til ammoniak. Der er vilkår til staldtype, dyretype og overdækning af den nye gyllebeholder. Idet der ikke foretages ændringer i staldene, så vurderes det, at BAT er overholdt.

Natur og habitatområder

Tabet af ammoniak fra landbrugsvirksomheder vil afsættes i de omkringliggende naturområder, og kan medføre ændringer af kvælstofsårbare naturtyper, med faldende artsrigdom, og dominans af få ret almindelige plantearter til følge.

Beskyttede naturområder samt ammoniakdepositionen fra husdyrbruget på Ejskærvej 1 i disse områder ses i nedenstående skema:



Navn:	Kategori:	Opretter:	Kumulation:	Ruhed natur:	Merdeposition (kg N/ha/år):		Totaldeposition (kg N/ha/år):
					8-års drift	Nudrift:	
Sø med vandsalamanderfund	Kategori 3	Ansøger	2	V	0,0	0,0	0,0
Eng SØ	Kategori 3	Ansøger	2	Bn	0,0	0,0	0,1
Sø V	Kategori 3	Ansøger	2	V	0,0	0,0	0,3
Rigkær/hængesæk S	Kategori 1	Ansøger	2	Bn	0,0	0,0	0,0
Overdrev NV	Kategori 2	Ansøger	2	Bn	0,0	0,0	0,0
Mose sydøst	Kategori 3	Ansøger	2	Bn	0,0	0,0	0,0
Overdrev SV	Kategori 2	Ansøger	2	Bn	0,0	0,0	0,0
Overdrev N	Kategori 3	Ansøger	2	Bn	0,0	0,0	0,0

Som det ses, er mer- og totalbelastningen til både kategori 1, 2 og 3 natur fra Ejskærvej 1 beregnet til 0,0. Kravet i husdyrgodkendelsesbekendtgørelsen til kategori 1,2 og 3 natur er derfor overholdt.

De tre øverste naturarealer i skemaet, et engareal ved Ejskærvej 2, en sø på marken vest for Ejskærvej 1 og en sø syd for Ejskærvej 2, er ikke omfattet af kategori 1, 2 eller 3 natur. De er dog her vurderet ud fra kravene til kategori 3 natur. Ingen af dem modtager imidlertid en merdeposition af ammoniak fra Ejskærvej 1, der overstiger 0,0 kg NH₃-N/år i forhold til både nudriften og 8 års driften. Kravet i husdyrgodkendelsesbekendtgørelsen er derfor overholdt.

I en afstand af 1.000 meter fra Ejskærvej 1, ligger yderligere en række søer, som er omfattet af naturbeskyttelseslovens § 3. Fælles for disse områder er, at merdeposition af ammoniak fra projektet i ingen af dem overstiger 0,0 kg NH₃-N/år i forhold til både nudriften og 8 års driften.

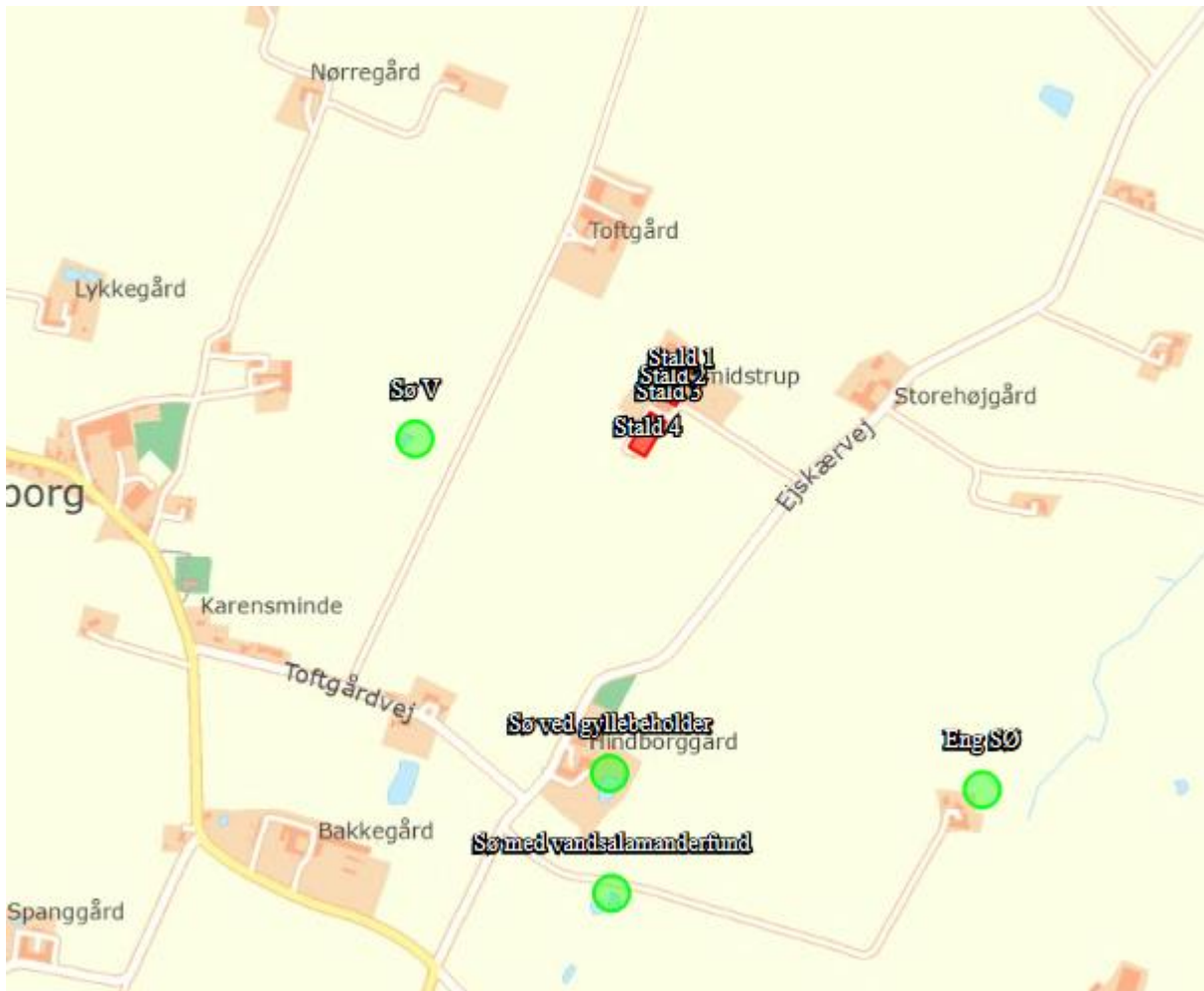

Skive Kommune vurderer ud fra landbrugets størrelse og placering, at der ingen væsentlig påvirkning er af naturområder omfattet af kategori 1, 2 og 3 eller naturområder omfattet af §3 i naturbeskyttelsesloven fra ejendommen.

Natura 2000-områder

Der er foretaget en vurdering af, om driften og etablering af gyllebeholder, møddingsplads og ensilagesiloer kan påvirke Natura 2000-områder væsentligt. Nærmeste Natura 2000-område er Karup Å. Karup Å er nok mest kendt for sine store gydebestand af havørred, hvilket betyder at der er store rekreative værdier (lystfiskeri) tilknyttet vandløbet.

Karup Å og ådalen er, hvor vandløbet har et helt naturligt, slynget og varieret forløb, fredet fra Karup by til nedstrøms Hagebro. Meget store dele af ådalen på dette stræk henligger i dag som eng- og mosearealer, der tidligere har været afgræssede. Spredt over hele dette forløb findes mange små vældprægede områder og rigkær. Åens uregulerede forløb har gennem tiden efterladt mange afsnørede mæandere, der nu fremstår som små, ofte meget våde terrænsænkninger med hængesæk eller andre mosetyper. På de nedre dele fra Vridsted til Skive er åen reguleret og over et langt stræk fra syd for Skive by til udløbet er åen fastholdt bag diger. Ådalen har på dette stræk mere karakter af flade engarealer med høslæt, og der er en del dyrkede arealer. Nogle mindre arealer af engene er dog stadig kreaturgræssede.

Karup Å er levested for bestande af bæklampret og grøn kølleguldsmed og for en art som odder udgør Karup Å systemet et af de nationale kerneområder med en vidt udbredt bestand.



Afstanden fra landbruget til Karup Å er 7,5 km. Da ejendommens samlede ammoniakpåvirkning af habitatnatur efter produktionsudvidelse er beregnet til 0 kg N/ha/år, vurderes det, at Natura 2000-området ikke vil blive påvirket af en produktionsudvidelse på ejendommen.

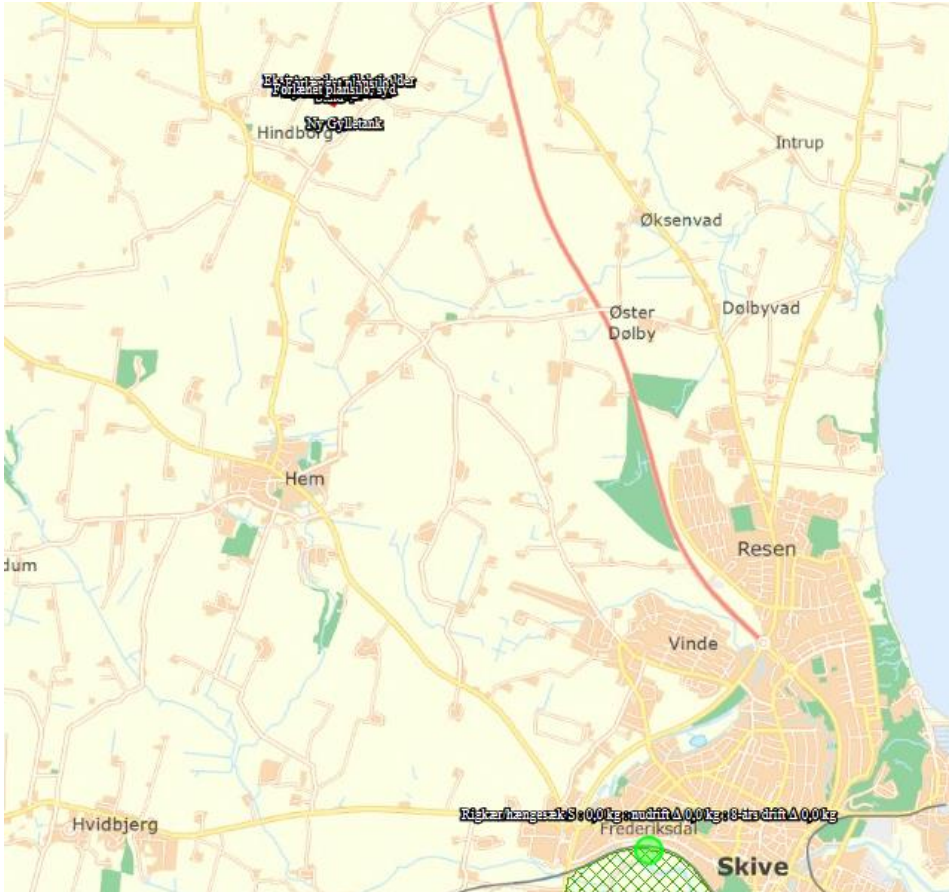

Bilag IV arter

Arter, der er beskyttet ifølge habitatdirektivets bilag IV, må ikke indfanges, slås ihjel eller forstyrres med vilje, og deres yngle- og rasteområder må ikke beskadiges eller ødelægges. Der er ifølge Faglig rapport fra DMU nr. 635, 2007, Håndbog om dyrearter på habitatdirektivets bilag IV registreret følgende bilag IV-arter i Sallingområdet:

- Vandflagermus
- Sydflagermus
- Odder
- Markfirben
- Stor vandsalamander
- Spidssnudet frø
- Strandtudse

Skive Kommune har tidligere registreret sydflagermus, odder, markfirben, stor vandsalamander og spidssnudet frø i søerne syd for Ejstrupvej 4. Søerne påvirkes ikke hverken fysisk eller ammoniakmæssigt af ændringerne på ejendommen. Skive Kommune vurderer derfor, at hverken yngle- eller rasteområder for bilag IV-arter påvirkes væsentligt af ændringerne på ejendommen.

Jord og grundvand

Der er intet oplag kemikalier på husdyrbruget. Ejendomme drives pt økologisk.



Der er to dieseltanke på ejendommen. Begge tanke er placeret i maskinhuset som vist på den vedhæftede afløbsplan.

Desuden er der stillet vilkår til tankning af traktorer og til opbevaring/håndtering af olier og kemikalier. Disse vilkår er stillet, hvis der på et senere tidspunkt kommer oplag på ejendommen. Derfor vurderer Skive Kommune, at disse vilkår til opbevaring og håndtering af olie og kemikalier er tilstrækkelige til at undgå forurening af jord og grundvand.

Overfladevand

Produktionsarealet er i stalde fast bund og gyllekanaler. Der er også stalde med dybstrøelse, hvor der er fast bund med afløb. Flydende husdyrgødning opbevares i en eksisterende gyllebeholder og i en ny ansøgt gyllebeholder. Begge er omfattet af 10-årige beholderkontroller. Der er ikke grøfter, vandløb eller søer indenfor 100 meter fra beholderne, og der er ikke fald > 6%.

Det er desuden et krav i husdyrgødningsbekendtgørelsen, at der ikke er dræn indenfor 15 meter til gyllebeholderne. Der er vilkår til, at håndtering af gylle skal være under opsyn og påfyldning af gyllevogn skal enten skal på fast plads med afløb eller med påmonteret pumpe med returløb. Dette vil sikre, at gylle ikke kan løbe ud.

Skive Kommune vurderer, at de generelle regler i husdyrgødningsbekendtgørelsen, beholderkontrolbekendtgørelsen og vilkår til håndteringen af gylle er tilstrækkelige til at sikre vandløb og søer mod forurening af husdyrgødning fra ejendommen.

Rengøringsvand fra vask af stalde ledes til gyllebeholder. Sanitært spildevand fra driftsbygninger og stuehus ledes til godkendte anlæg (septiktank og nedsivning hhv. ved kostalden og ved stuehuset). Tagvand fra kostalden ledes til dræn syd for ejendommen, mens tagvand fra øvrige bygninger ledes til nedsivning nordøst for ejendommen.

Der etableres ikke nye stalde. Derfor skal der ikke meddeles tilladelse efter miljøbeskyttelsesloven til udledning/nedsivning af tagvand.

De nye ensilagepladser og møddingspladser skal etableres med randzone/mur og afløb til gyllebeholder i henhold til husdyrgødningsbekendtgørelsen.

Lugt

Lugt fra husdyrbrug forekommer typisk fra opbevaring og udspreddning af husdyrgødning. I forbindelse med en miljøtilladelse vurderes kun de aktiviteter, der foregår på selve husdyrbruget. Udspreddning af husdyrgødning på markerne er derfor ikke omfattet, men det reguleres af generelle krav i husdyrgødningsbekendtgørelsen.

Opbevaring og håndtering af gylle og dybstrøelsesgødning kan have stor betydning for lugtemissionerne fra husdyrbruget. Ud over at følge generelle regler, kan der på den enkelte ejendom være behov for særlige forholdsregler, hvis nabobeboelse ligger tæt på, eller hvis andre forhold gør sig gældende.

Ejskærvej 1 ligger langt fra naboer, men den nye gyllebeholder etableres i en afstand af ca. 300 meter nord for Ejskærvej 4. Beholderen overdækkes med telt, og selv om der ikke er en dokumenteret effekt på lugtemissionerne i forbindelse hermed, forventes det at eventuelle lugtgener fra beholderen vil blive væsentligt mindre.

For at reducere lugtgener mest muligt, foregår gylleomrøring i kostalden om natten, og al dybstrøelse køres til biogas.

Der er lavet en lugtberegning i forbindelse med ansøgning om miljøtilladelse. Lugtberegningen er lavet efter den nye lugtvejledning, hvor der fastsættes en geneafstand til byzone, samlet bebyggelse og nabobeboelse. Beregningen viser, om lovens krav til de enkelte områder er overholdt. Hvis den faktiske



afstand til området er længere end geneafstanden, er lovens krav overholdt. Der er beregnet lugt til nabobeboelse 5 steder, til samlet bebyggelse 2 steder og til byzone 1 sted:

Bebyggelse	Kumulation	Model	Ukorrigeret geneafstand (m)	Korrigeret geneafstand (m)	Vægtet gennemsnitsafstand (m)	Genekriterie overholdt
Ejskærvej 12	2	FMK	79,4	79,4	824,7	Ja
Ejskærvej 2	2	FMK	79,4	79,4	800	Ja
Ejskærvej 3	2	FMK	79,4	79,4	362,8	Ja
Ejskærvej 4	2	FMK	79,4	79,4	534,6	Ja
Ejskærvej 6A	2	FMK	79,4	79,4	613,9	Ja
Toftgårdvej 23	2	FMK	79,4	79,4	571,5	Ja
Hindborgvej 85	2	NY	164,2	197,1	764,3	Ja
Hem By, Hem	2	NY	227,8	259,7	2901,5	Ja
V. Lyby By, Lyby	2	NY	227,8	273,4	1997,4	Ja

Forklaring til samlet resultat af lugtberegning
* Geneafstanden fra NY modellen er 0, selvom der er en faktisk lugt fra staldgruppen. Dette skyldes at lugten er for lav til at lugtspredningen kan beregnes.

Konsekvenszone: 305 m

Kumulationen er for alle beregninger angivet til 2. Det betyder at der er indregnet lugtbidrag fra to andre husdyrbrug i det punkt, hvortil beregningen er foretaget. Dette er worst case scenario for at sikre, at lugtberegningen kommer naboer mest muligt til gode. Lugtkonsekvensradius som er beregnet til 305 meter, beskriver den afstand, indenfor hvilken der vil kunne opleves en ændring i lugten som følge af det ansøgte. Alle lovens krav til lugtpåvirkning til omgivelserne er overholdt. Skive Kommune vurderer derfor, at der ikke vil være væsentlige lugtgener fra husdyrbruget.

Støj og vibrationer

Støj og vibrationer kan forekomme fra eventuelle kompressorer, fra transport og fra dyrene selv.

Ejendommens beliggenhed, cirka 300 meter fra nærmeste nabo, medfører, at støj- og vibrationsgener vil være begrænsede.

Brug af kompressor foregår indendørs og primært i dagtimerne. Håndtering af dyrene, herunder malkning og fodring, foregår ligeledes primært indendørs. Transporter til og fra ejendommen kan i princippet ske



hele døgnet, men langt størstedelen foregår i dagtimerne. Der vil ikke være øget transport, og dermed heller ikke øget støj herfra i ansøgt drift.

Nærmeste fuglebeskyttelsesområde er Lovns Bredning. Det ligger over 11 km øst for ejendommen. Lovns Bredning, der har mange arealer med bl.a. strandeng, surt overdrev og kalkoverdrev, er beskyttet som vildtreservat. Der er desuden en lagune (Løkkedyb) på sydsiden af Lovns Bredning. Dette har til formål at sikre Lovns Bredning som raste-, fouragerings- og yngleområde for vandfugle.

De fuglearter, der indgår i udpegningsgrundlaget, er Hvinand og Sangsvane. De ses hovedsagelig om efteråret og vinteren. Arterne har en forholdsvis stabil forekomst i området, og der vurderes ikke umiddelbart at være trusler for arterne i området. Skive Kommune vurderer på grund af afstanden på 11 km, at de ikke vil påvirkes negativt af kvægbruget på Ejskærvej 1, Skive.

Nærmeste Ramsarområde er Vejlerne og Løgstør Bredning, der ligger cirka 24 km fra husdyrbruget. Vejlernes naturtyper omfatter lavvandede ferske søer, brakvandssøer, våde enge og store rørskov. Lokaliteten er den eneste ynglelokalitet for dværgmåge i Danmark og den vigtigste eller næstvigtigste for mange andre arter, bl.a. gråstrubet lappedykker, rørdrum, rørhøg, plettet rørvagtel, brushøne, stor kobbersneppe, engryle og sortterne.

På grund af afstanden til området vurderes det, at områdernes fugle ikke påvirkes af støj fra husdyrbruget.

Støv

Der kan forventes minimale støvgener i forbindelse med transporter til og fra ejendommen som søges mindsket via hensynsfuld kørsel forbi beboelse. På ejendommens grusvej kan forekomme forbigående støvgener i meget varme perioder, men dette søges minimeret ved at køre langsomt.

Den nye gyllebeholder er placeret ca. 275 meter sydvest for de øvrige driftsbygninger ud til vejen. På den måde undgås daglige kørsler af ejendommens grusvej, som kan medføre støvgener for omkringboende.

Støvgener på selve husdyrbruget vil kun forekomme, når der strøs halm. Beplantningen omkring driftsbygningerne vil mindske risikoen for støvgener hos naboer og omkringboende.

Skive Kommune vurderer, at afstand og placering af nabobeboelser gør, at de ikke vil påvirkes af støv fra ejendommen.

Fluer

Skadedyr holdes nede ved at rengøre staldene hyppigt i sommerperioden, ved at undgå foderspild og ved at levere dybstrøelsesgødningen til biogas. Den nye gyllebeholder overdækkes med telt, så fluegener hos naboer undgås.

Skulle der opstå tilløb af rotter eller gener fra fluer, vil det blive bekæmpet i overensstemmelse med retningslinjerne for rotte- og fluebekæmpelse på økologiske bedrifter. Skive Kommune har stillet vilkår til fluebekæmpelse og en eventuel handleplan i tilfælde af flueproblemer, og vi vurderer derfor, at naboerne ikke vil få væsentlige gener fra fluer.

Transport

Ved transporter til og fra ejendommen, sørger ansøger altid for at udvise størst muligt hensyn til omgivelserne, så der ikke opstår unødvendige gener.

Der øges ikke i produktionsarealet, og antallet af transporter forventes ikke at stige:



Transporttype. Traktor + vogn = TV; Lastbil = LB	Arligt antal, nudrift og ansøgt drift
Kørsel med dyr, TV	25
Dyr til slagt, salg mv, LB	15
Levering af foder, LB	15
Halm fra høst, TV	20
Korn (fra høst), TV	20
Ensilering af grovfoder, TV	110
Gyllekørsler (udbringning), TV	50
Gyllekørsler (udbringning), LB	50
Gyllekørsler (biogas), LB	100
Træpiller til fyr, LB	5
Døde dyr, LB	20
Renovation, LB	6
I alt	436

Transporter foregår langs Ejskærvej, typisk fra nordøst, hvor de kører relativt tæt forbi Ejskærvej 3 og Ejskærvej 12. Fra udkørslen af grusvejen ved Ejskærvej 1 er der gode oversigtsforhold over Ejskærvej mod sydvest eller nordøst. Der er ingen tæt beplantning eller bygninger, der gør det svært at orientere sig.

Kørsler med afgasset gylle foregår fra nordøst, forbi Ejskærvej 1 og ned til den nye gyllebeholder, hvor det pumpes over i tanken. Herfra køres det ud på omkringliggende marker med hhv. lastbil og traktor. På den måde reduceres antallet af transporter frem og tilbage langs grusvejen ved Ejskærvej 1, hvilket reducerer potentielle støvgener for omkringboende. Oversigt over transportruter kan ses på nedenstående kort:

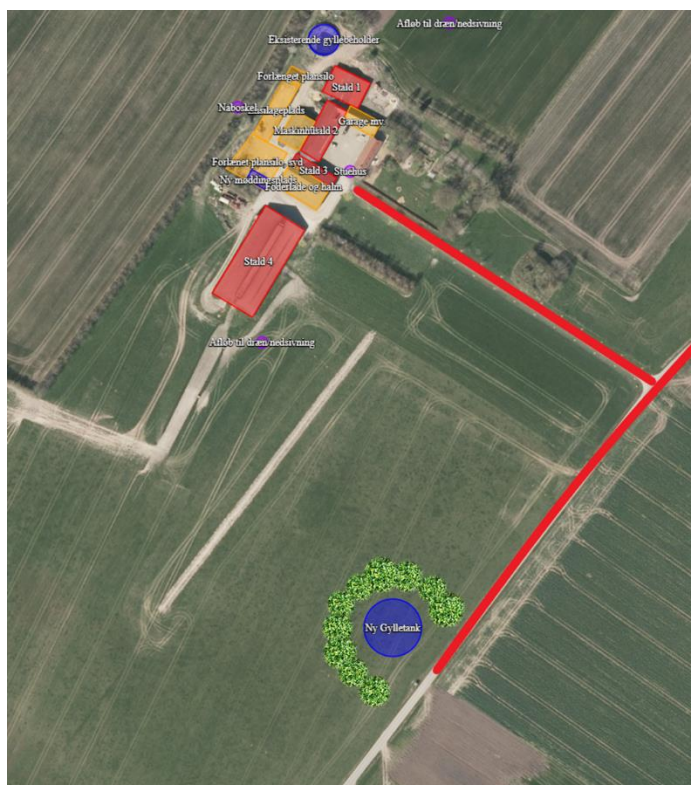

**Lysgener**

I staldene er lyset tændt efter behov i tidsrummet 6-22. Som udgangspunkt vil der ikke være belysning om natten, og den skærmende beplantning omkring husdyrbruget sikrer, at naboer forstyrres mindst muligt af eventuelt lys om natten. Derfor stiller Skive Kommune ikke vilkår til lys på husdyrbruget.

Uhygiejniske forhold

Døde dyr opbevares på betonplads ved siden af kostalden og overdækkes indtil afhentning af Daka.

Skive Kommune vurderer, at det ikke er nødvendigt at stille vilkår til håndteringen af døde dyr på ejendommen.

Med hensyn til rotter, så er der vilkår til renholdelse af stalde og udenomsarealer. Derudover er der gældende lovgivning med hensyn til bekæmpelse af rotter. Skive Kommune vurderer derfor, at der ikke vil blive væsentlige gener fra rotter eller andre skadedyr.

Affaldsproduktion

Mængden af affald, opbevaring og bortskaffelse sker i overensstemmelse med kommunens regulativer og vil ikke medføre væsentlig påvirkning på miljøet. Mængde, opbevaring og bortskaffelse af de enkelte affaldsfraktioner kan ses i nedenstående skema. Der er ingen ændringer i ansøgt drift i forhold til nudrift:

<i>Forbrændingseget eller genanvendeligt affald</i>			
Affaldsart	Mængde	Opbevaring	Bortskaffelse
Forbrændingseget affald (plast, papir mv.)	8 m ³ container	Container på betonplads	Tømmes hver anden måned eller efter behov af Marius Pedersen
Jern og skrot	2 tons årligt	Betonplads ved maskinhus	Ramsing Produkt
<i>Farligt affald, deponi</i>			
Affaldsart	Mængde	Opbevaring	Bortskaffelse
Spildolie	-	-	Håndteres af Salling Traktorservice, Hundahl og Scan Truck
Kemikalier	Ingen økologisk drift		
Medicinaffald	Ingen økologisk drift		
Lysstofrør	Ingen – der er LED		

Skive Kommune vurderer, at affaldsproduktionen på ejendommen svarer til det forventede af et økologisk kvægbrug af denne størrelse. Derfor vurderes det, at affaldsregulativet er tilstrækkeligt til at sikre, at affald fra ejendommen ikke påvirker miljøet negativt.

Olie, brændstof og råvarer

På Ejskærvej bruges stokerfyr og træpiller til opvarmning: Der bruges ca. 20 tons årligt. Dette ændres ikke i ansøgt drift.

Skive Kommune har ingen bemærkninger til mængderne af råvarer.

Vandforbrug

Det årlige vandforbrug på Ejskærvej 1 er ca. 5.000 m³. Dette forventes uændret i ansøgt drift. Ejendommen er tilsluttet Skive Vand.



Skive Kommune har ingen bemærkninger til vandforbruget på ejendommen.

Energiforbrug

Det årlige energiforbrug i nudriften er ca. 63.000 kWh, og dette ændres ikke i ansøgt drift.

Skive Kommune har ingen bemærkninger til energiforbruget på ejendommen.

13. Konklusion

Skive Kommune vurderer:

- At ansøger har truffet de nødvendige foranstaltninger til at forebygge og begrænse forureningen fra husdyrbruget.
- At ansøger sikrer, at råstoffer udnyttes optimalt.
- At affaldet fra husdyrproduktionen så vidt muligt genanvendes eller nyttiggøres.
- At driften af kvægbruget og etablering af møddingsplads, ensilagepladser og gyllebeholder ikke påvirker naturen med dens bestande af vilde planter og dyr og deres levesteder.
- At værdifulde bebyggelser, kultur- og bymiljøer samt landskaber bevares.
- At de åbne kyster fortsat udgør en væsentlig natur- og landskabsressource.
- At husdyrbruget i øvrigt kan drives på stedet uden at påvirke omgivelserne på måde, som er uforenelig med hensynet til omgivelserne.

Ændringen på kvægbruget vil samlet set ikke give anledning til væsentlige påvirkninger/gener for natur-, kultur- og landskabsområder og omkringboende, hvilket den generelle lovgivning og vilkårene til driften sikrer.

14. Bilag oversigt

Bilag 1: Lovgivning og vejledning

Bilag 2: Situationsplan for Ejskærvej 1

Bilag 3: Afløbsplan for Ejskærvej 1

Bilag 4: Skitse af produktionsareal



Bilag 1: Lovgivning og vejledning

Tilladelsens vilkår er meddelt med baggrund i kommunens vurderinger og i følgende af Miljøstyrelsens bekendtgørelser, vejledninger og orienteringer:

- Vejledning nr. 2/2001 Luftvejledningen
- Vejledning nr. 5/1984 Ekstern støj fra virksomheder
- Vejledning nr. 6/1984 Måling af ekstern støj fra virksomheder
- Vejledning nr. 34/2019 om kontrol af gyllebeholdere
- Vejledning nr. 31/2019 til bkg. om påfyldning og vask af sprøjter til udbringning af bekæmpelsesmidler
- Wiki-vejledningen – Miljøstyrelsens vejledning om godkendelse af husdyrbrug
- Vejledning nr. 6/2005 om håndhævelse af Miljøbeskyttelsesloven
- Faglig rapport vedrørende en ny lugtvejledning for husdyrbrug (dec. 2006)
- Vejledende retningslinjer for vurdering af lugt og begrænsning af gener fra stalde udgivet af FMK

Udover vilkårene i denne tilladelse er husdyrbruget underlagt bestemmelserne i gældende love og bekendtgørelser.

Udover Lov om husdyrbrug og anvendelse af gødning m.v. (lovbekendtgørelse nr. 520 af 1. maj 2019), kan bl.a. følgende af de heraf afledte bekendtgørelser, regulativer og forskrifter være relevante for husdyrbruget:

- Bek. nr. 2256 af 29. december 2020 om tilladelse og godkendelse m.v. af husdyrbrug.
- Bek. nr. 2159 af 9. december 2020 om affald.
- Bek. nr. 760 af 30. juli 2019 om miljøregulering af dyrehold og om opbevaring og anvendelse af gødning.
- Bek. nr. 1536 af 9. december 2019 om miljøtilsyn.
- Bek. nr. 844 af 23. juni 2017 om miljøregulering af visse aktiviteter.
- Bek. nr. 1322 af 14. december 2012 om kontrol af beholdere til opbevaring af flydende husdyrgødning og ensilagesaft.
- Bek. nr. 1411 af 4. december 2017 om uddannelse og autorisation i forbindelse med køb, overdragelse og professionel anvendelse af bekæmpelsesmidler.
- Bek. nr. 815 af 18. juni 2018 om bekæmpelsesmidler.
- Bek. nr. 1401 af 26. november 2018 om påfyldning og vask m.v. af sprøjter til udbringning af plantebeskyttelsesmidler.
- Bek. nr. 1611 af 10. december 2015 om indretning, etablering og drift af olietanke, rørsystemer og pipelines.
- Skive Kommunes regulativ for erhvervsaffald.

Der kan i fremtiden vedtages nye bestemmelser, som vil kunne medføre andre regler for husdyrbrugets aktiviteter.



Bilag 2: Situationsplan for Ejskærvej 1, Skive

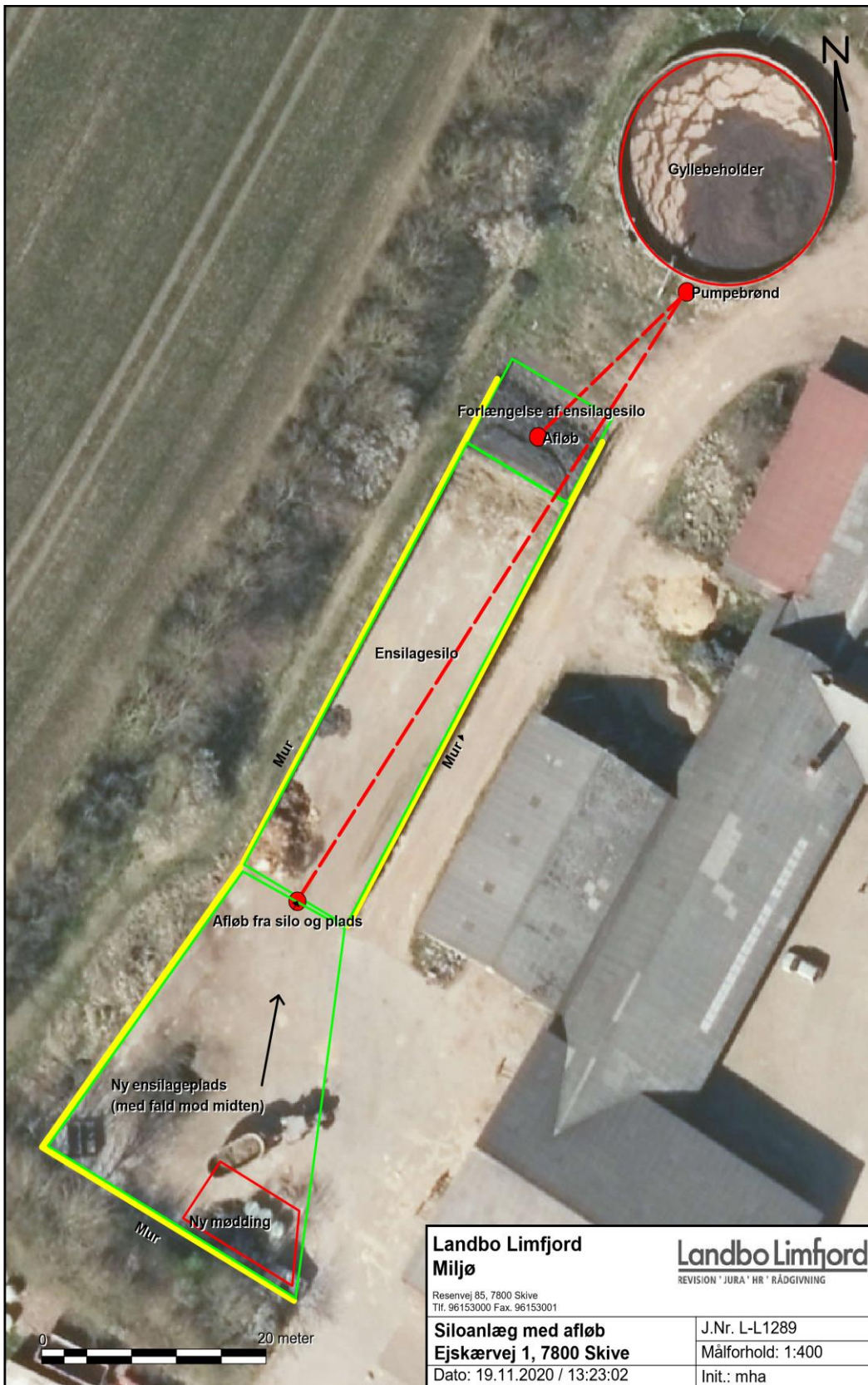



Bilag 3: Afløbsplan for Ejskærvej 1

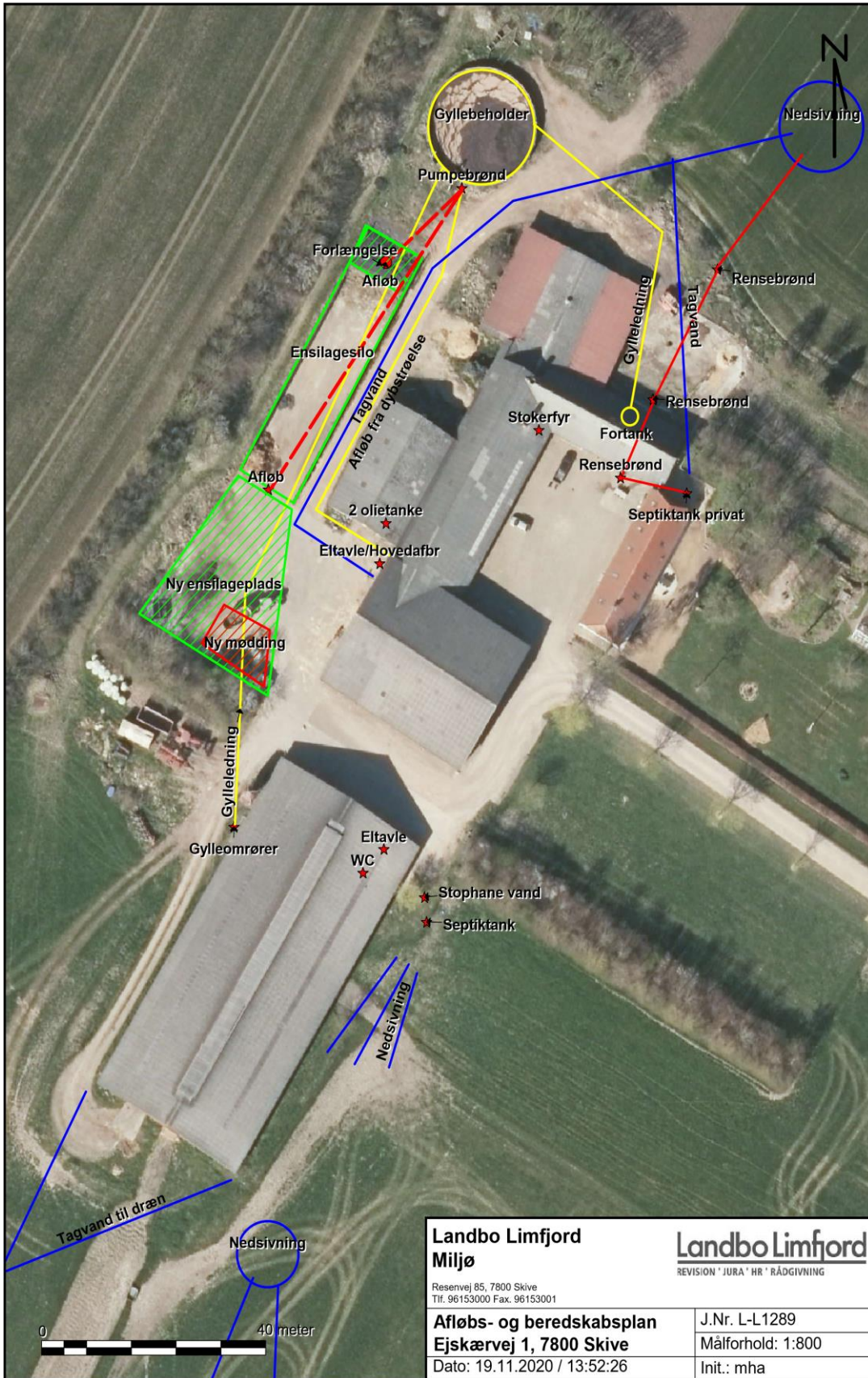

Bilag 4: Produktionsareal

