



Martin Sørensen
Ilsøvej 29
8850 Bjerringbro

Tilladelse til etablering af dyrehold på ejendommen Ilsøvej 34, 8850 Bjerringbro, CVR-nr. 19344932.

Viborg Kommune har den 18. marts 2016 modtaget din ansøgning om at etablere et ammekvæghold på adressen Ilsøvej, 34, 8850 Bjerringbro.

Dato: 15-12-2016

Sagsnr.: 16/16532
Sagsbehandler: vpjg1

Direkte tlf.: 87 87 56 23

Afgørelse

Viborg Kommune meddeler hermed tilladelse til dit projekt på følgende vilkår:

- *Det tilladte dyrehold udgør: 25 ammekøer, 12 småkalve 0 – 6 mdr. 12 kvier 6 -27 mdr., 12 prod. tyrekalve 40 – 220 kg, 12 prod. ungtyre 220 – 550 kg, svarende til i alt 32,8 DE.*
- *Dyretykket på markerne 21, 22, 23, 23-1, 24, 26, 27, 28 og 28-1 som er angivet i figur 1, må højest være 1,1 DE/ha.*
- *Der må ikke tilskudsfodres på mark 24-0.*

Du skal forelægge Viborg Kommune fremtidige ændringer af ejendommens husdyrproduktion, staldbygninger eller udbringningsarealer, herunder aftaler om overførsel af husdyrgødning.

Du skal også sikre dig, at du har alle nødvendige tilladelser eller godkendelser til dit projekt herunder evt. byggetilladelse.

Du skal udnytte tilladelsen senest 2 år fra annonceringsdatoen.

Offentliggørelse og mulighed for at klage

Afgørelsen vil blive offentliggjort på Viborg Kommunes hjemmeside d. 15. december 2016. Der kan klages over afgørelsen indtil d. 12. januar 2017 til Natur- og Miljøklagenævnet, Rentemestervej 8, 2400 København NV.

Uddybende oplysninger om muligheden for at klage findes i det sidste afsnit i dette brev.

Nabohøring

Der er ikke foretaget nabohøring, da nærmeste nabo uden landbrugspligt er beliggende mere end 500 m nordøst for ejendommen.

Beskrivelse af projektet

Ansøger ønsker at etablere et ammekvæghold på ejendommen Ilsøvej 34, 8850 Bjerringbro på 32,8 DE (dyreenheder).

Dyrehold	Ansøgt drift	DE
Ammekøer, årsvyr, over 600 kg	25	17,9
Småkalve, årsvyr, 0 - 6 mdr. st. race	12	3,2
Tyrekalve, prod., 0 - 6 mdr. st. race, 40 – 220 kg	12	1,4
Kvier, årsvyr, 6 - 27 mdr., st. race	12	5,7
Ungtyre, prod., st. race, 220 – 550 kg	12	4,6
		32,8

Table 1 Det ansøgte dyrehold

Håndtering og opbevaring af gødning

Dyrene er udegående det meste af året. I staldperioden går de på dybstrøelse, som køres direkte ud, når dyrene sættes på græs om foråret.

Arealer

Der er angivet 39,96 ha udspretningsarealer, som ses i figur 1
Der tilføres ikke gødning udefra til arealerne.

Der er 32,8 DE til udspretning på egne jorde. Der er i alt behov for 36,1 ha udspretningsarealer. Dermed er der tilstrækkelige arealer til den ansøgte produktion.

	Dyretryk DE/ha	DE til udspretning	Nødvendigt udspretningsareal, ha
Ansøgt, DE	1,1	32,8	36,1

Figur 1 Udbringningsarealer

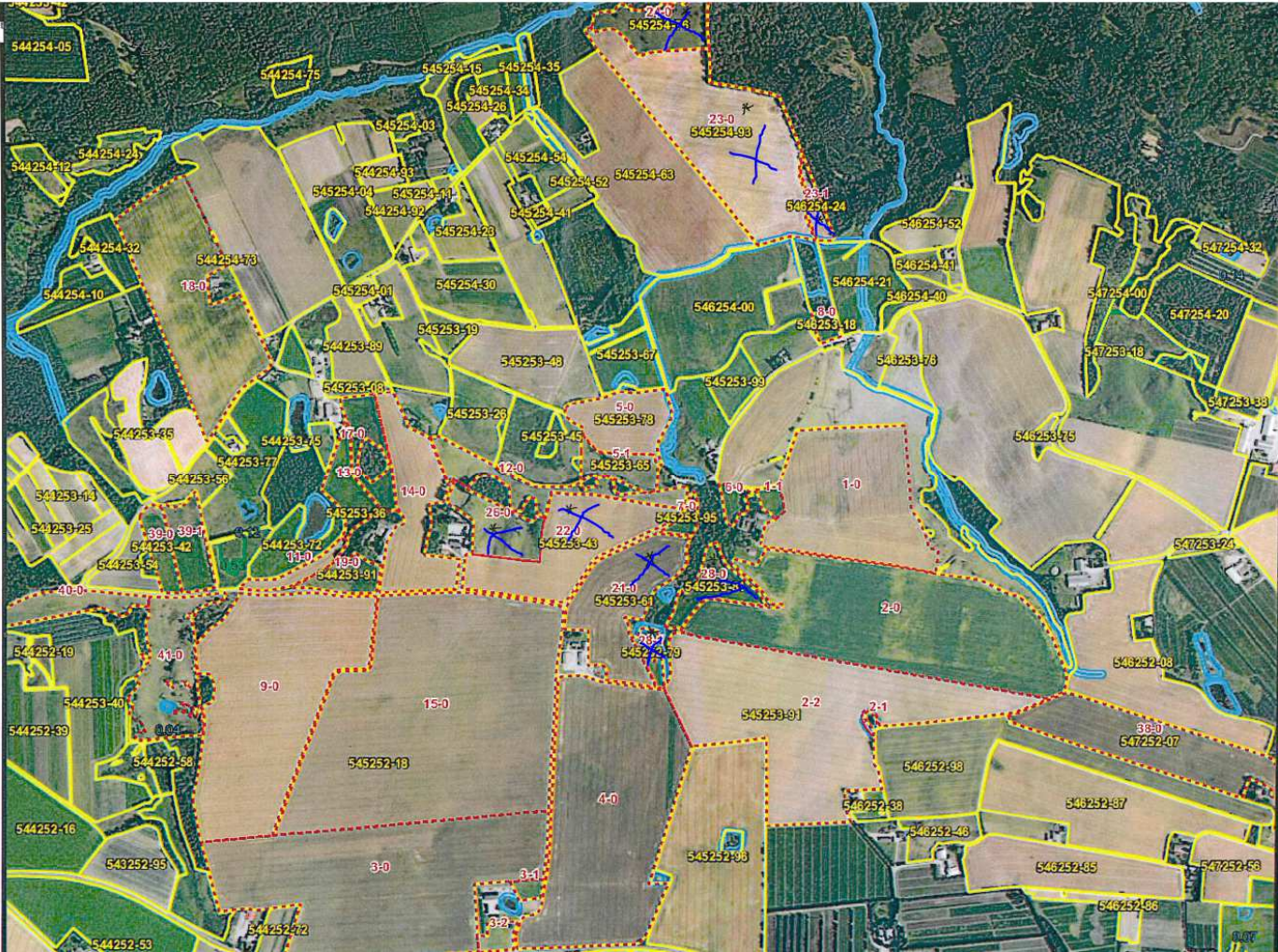

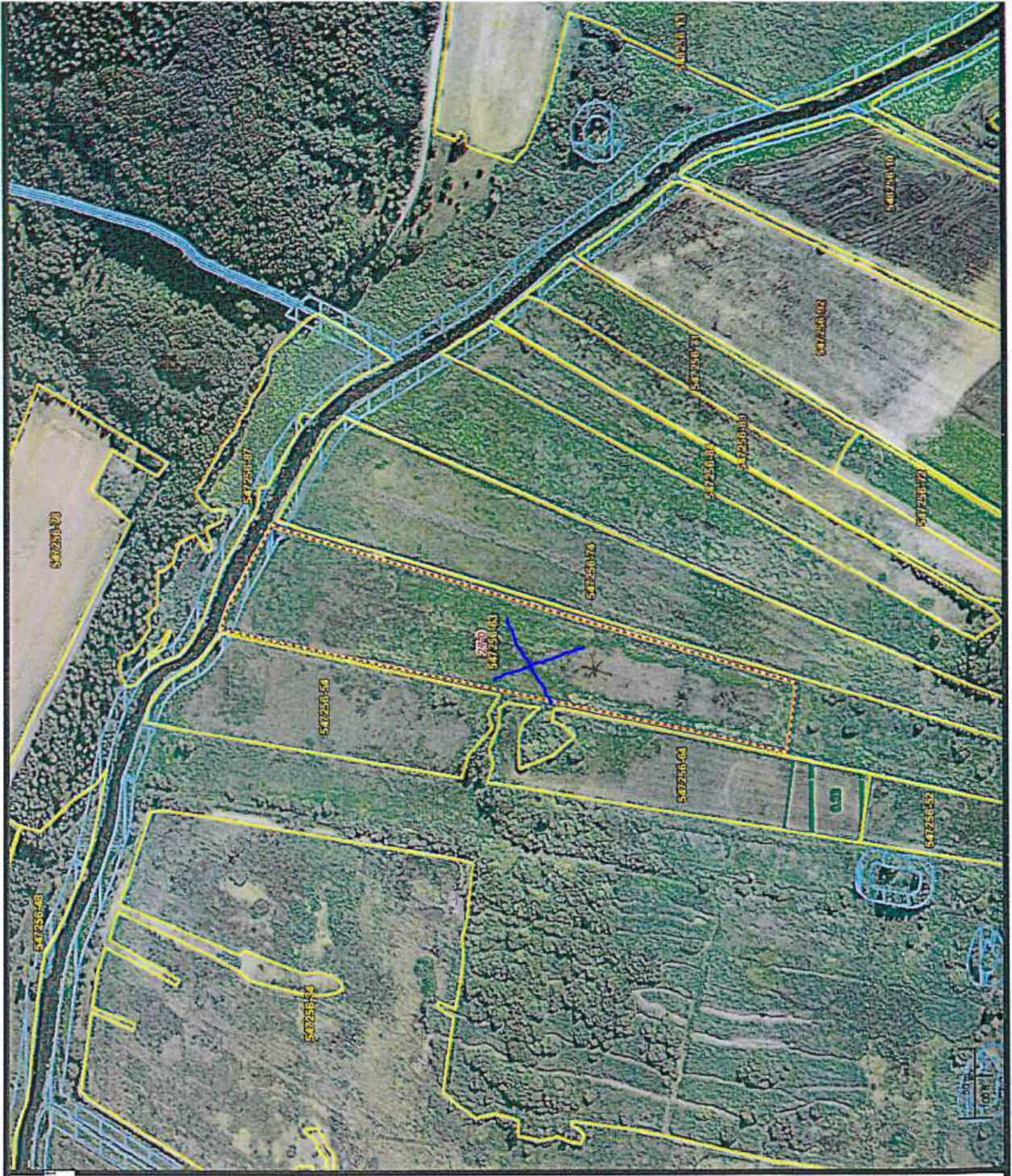

BAT

Miljøstyrelsen har ikke udarbejdet vejledende BAT-standardvilkår for ammekvæg. Det må derfor indtil videre antages, at den faktiske opstaldning af dyrene er BAT.

Miljø, natur, landskab og naboforhold.

Projektets virkning i forhold til naboer m.v. (lokalisering), placering af anlægget i forhold til de øvrige bygninger (landzone), i forhold til beskyttede naturtyper samt i forhold til en række naturforhold er belyst ved afkrydsning i det særlige tilladelseskema, som er nævnt i bekendtgørelse om tilladelse og godkendelse m.v. af husdyrbrug, § 5, stk. 1.

Skemaet indeholder 10 spørgsmål. Din afkrydsning og kommunens vurdering fremgår af følgende.

1. Overholder stalde, gødningsopbevaringsanlæg o. lign afstandskravene angivet i § 8 i lov om miljøgodkendelse m.v. af husdyrbrug, til vandforsyningsanlæg, vandløb og søer, veje, levnedsmiddelvirksomhed, beboelse og naboskel?

Du har svaret ja til dette spørgsmål, hvilket er korrekt.

2. Er anlæggene placeret i større afstand end angivet i § 20 i lov om miljøgodkendelse m.v. af husdyrbrug, i forhold til gener for omgivelserne?

Du har svaret ja til dette spørgsmål, hvilket er korrekt.
Nærmeste byzone er Bjerringbro, der ligger ca. 4,4 km sydvest for anlægget.

3. Ligger anlæggene mere end 300 m fra de beskyttede naturtyper, som er omfattet af kategori 1, 2 eller 3, som angivet i bilag 3, punkt A?

Ejendommen er beliggende i et landbrugsområde med få ammoniakfølsomme naturtyper i nærheden af anlægget. Et kategori 3 overdrev beliggende 270 m nordvest for anlægget, er nærmeste ammoniakfølsomme naturtyper. Overdrevet afgræsses med dyr fra besætningen på Ilsøvej 34 og fremstår velplejet. Afstanden sammenholdt med udvidelsens størrelse gør, at det vurderes, at overdrevet ikke påvirkes af udvidelsen.

270 meter nordøst for anlægget er der en mindre mose på 2.600 m². Mosen ligger i forbindelse med et afgræsningsareal og afgræsses muligvis også. Mosen fremtræder delvist tilgroet, hvor der dog er mere lysåbne områder. Generelt vurderes det, at udvidelsen på Ilsøvej 34, ikke påvirker tilstanden af mosen.

Der er ikke øvrige naturtyper inden for 300 meter fra anlægget af anlægget.

4. Ligger udbringningsarealerne uden for arealer med et direkte fald på 12° eller mere ned til søer og vandløb udover de 20 meter som fremgår af bekendtgørelse om husdyrbrug og dyrehold for mere end 3 dyreenheder, husdyrgødning, ensilage m.v. § 30, stk. 3?

Du har svaret ja til dette spørgsmål, hvilket er korrekt.

5. Ligger anlæggene uden for registrerede og udpegede lavbundsarealer?

Du har svaret ja til dette spørgsmål, hvilket er korrekt.

6. Ligger udbringningsarealerne uden for nitratklasserne 2 og 3, som angivet i bilag 3, punkt D, nr. 1?

Alle udbringningsarealer er beliggende i nitratklasse II, dermed må der kun anvendes et dyretryk på 65% af de generelle regler. Dette betyder, at dyretrykket i denne tilladelse højst må være 1,1 DE/ha, hvilket der er stillet vilkår til.

7. Ligger udbringningsarealerne angivet i bilag 3, punkt C? uden for fosforklasserne 2 og 3, som

Alle udbringningsarealer er beliggende fosforoverbelastet Natura2000 område. Enkelte arealer ligger helt eller delvist i fosforklasser I/III, Da dyretrykket er reduceret til 1,1 DE/ha, har Viborg Kommune vurderet, at der vil være fosforbalance på arealerne. Denne vurdering begrundes ved, at når der udspreddes 1,7 DE/ha, tilføres der ca. 30 kg P/ha. Ved det reducerede dyretryk, tilføres der ca. 19,5 DE/ha og planterne frafører ca. 20 kg P/ha.

8. Ligger udbringningsarealerne uden for nitratfølsomme indvindingsområder og områder der ved zonerings er konstateret at være nitratfølsomme, og som på et senere tidspunkt vil blive fastlagt som nitratfølsomt indvindingsområde og blive omfattet af en indsatsplan, som angivet i bilag 3, punkt D?

Du har svaret ja til dette spørgsmål, hvilket er korrekt.

9. Ligger husdyrbruget uden for fredede områder, Natura 2000-områder eller beskyttede naturarealer?

Du har svaret ja til dette spørgsmål, hvilket ikke er korrekt. Markerne 24-0 og 26-0 er begge §3 (naturbeskyttelseslovens §3) beskyttede overdrev. Begge overdrev fremstår lysåbne og uden væsentlig forekomst af træer og buske. På begge overdrev sker der en eller anden form for pleje, enten i form af afgræsning eller slåning.

Hovedreglen for anvendelse af §3 registrerede arealer er, at driften ikke må intensiveres. Eksempelvis må mængden af husdyrgødning ikke øges, ligesom der kun må tilskuds fodres, hvis det har været praksis igennem flere år.

På luftfoto for perioden 2012-2016 fremgår, at dyrene i perioder fodres på mark 26-0. Derfor er det stadig tilladt at fodre på arealet, selv om overdrevet er §3 beskyttet.

På overdrevet ved mark 24-0, er det ikke muligt at se fordringssteder på samme måde som ved mark 26-0, hvorfor det formodes, at arealet primært anvendes til afgræsning i sommerhalvåret. Da driften ikke må intensiveres betyder det, at det ikke er tilladt at tilskuds fodre på arealet.

Mark 28-0 ligger i tilknytning til en mindre mose. Området inklusiv mosen afgræsses sandsynligvis. Der vurderes, at mosen ikke påvirkes negativt af afgræsningen.

10. Ligger nye anlæg og udvidelser af eksisterende anlæg uden for områder med landskabelig værdi eller værdifulde kulturmiljøer?

Du har svaret ja til dette spørgsmål, hvilket er korrekt. Der opføres ikke nye anlæg eller udvidelser af eksisterende anlæg.

Konklusion

Det vurderes, at projektet kan tillades ved overholdelse af det generelle beskyttelsesniveau, der er gældende for husdyrbrug under 75 DE (§ 10).

Lovgrundlag

Tilladelsen er meddelt i henhold til Lov om miljøgodkendelse m.v. af husdyrbrug, § 10, jf. bekendtgørelse nr. 1486 af 4. december 2009 om tilladelse og godkendelse m.v. af husdyrbrug.

Klagevejledning

Godkendelsen kan påklages til Natur- og Miljøklagenævnet af ansøgeren, klageberettigede myndigheder og organisationer samt enhver, der har en væsentlig, individuel interesse i sagens udfald, jf. Lov om miljøgodkendelse af husdyrbrug § 84 - 87.

Du skal klage via klageportalen, som du finder et link til på forsiden af www.nmkn.dk. Klageportalen ligger på www.borger.dk og www.virk.dk. Du logger på www.borger.dk eller www.virk.dk, ligesom du plejer, typisk med NemID. Klagen sendes gennem klageportalen til Viborg Kommune. En klage er indgivet, når den er tilgængelig for Viborg kommune i Klageportalen. Når du klager, skal du betale et gebyr på kr. 500. Du betaler med betalingskort i Klageportalen.

Natur- og Miljøklagenævnet skal som udgangspunkt afvise en klage, som kommer uden om klageportalen, hvis der ikke er særlige grunde hertil.

Klagefristen er 4 uger fra offentliggørelsen. Offentliggørelsen finder sted den 15. december 2016. En eventuel klage skal være tilgængelig for Viborg Kommune senest den 20. januar 2017.

Ansøgeren vil ved klagefristens udløb få besked, såfremt der er modtaget klager.

Søgsmål kan anlægges for domstolene i henhold til § 90 i Lov om miljøgodkendelse af husdyrbrug m.v. Fristen er 6 måneder fra godkendelsen er meddelt.

Med venlig hilsen

Jette Godskesen
Agronom

Kopi af tilladelsen er sendt til:

- Embedslægeinstitutionen Midtjylland, Lyseng Allé 1,8270 Højbjerg.
(midt@sst.dk)
- Danmarks Fiskeriforening, Nordensvej 3, 7000 Fredericia.
(mail@dkfisk.dk)
- Ferskvandsfiskeriforeningen for Danmark, Wormstrupvej 2, 7540 Haderup.
(nb@ferskvandsfiskeriforeningen.dk)
- Arbejderbevægelsens Erhvervsråd, Reventlowsgade 14, 1. sal, 1611 København V. (ae@aeraadet.dk)
- Forbrugerrådet, Fiolstræde 17, Postboks 2188, 1017 København K.
(fbr@fbr.dk)
- Danmarks Naturfredningsforening, Masnedøgade 20, 2100 København Ø. (dnviborg-sager@dn.dk)
- Danmarks Sportsfiskerforbund, Worsaaesgade 1, 7100 Vejle
(post@sportsfiskerforbundet.dk)
- Friluftsrådet Limfjord Syd, (ajj-7600@webspeed.dk)
- Det Økologiske Råd, Blegdamsvej 4B, 2200 København N
(husdyr@ecocouncil.dk)
- Dansk Ornitologisk Forening, Vesterbrogade 140. København V,
(natur@dof.dk, viborg@dof.

Med venlig hilsen

Jette Godskesen
Agronom

