

Allan Lund Jensen
Hyttelvej 17
9352 Dybvad

Frederikshavn Kommune
Rådhus Allé 100
9900 Frederikshavn

Tlf. +45 98 45 50 00
post@frederikshavn.dk
www.frederikshavn.dk
CVR-nr. 29189498

17. april 2019

Miljøtilladelse til husdyrbruget Hyttelvej 17, Dybvad

Sagsnummer: GEO-2019-00466
Dokumentnummer: 2962801

Sagsbehandler:
Anne Marie Henriksen
Direkte telefonnummer:
+45 9845 6272



Husdyrbrugets adresse	Hyttelvej 17, 9352 Dybvad
Afgørelsestype	§ 16b
Ejendomsnr.	813-184587
Matr.nr.	12a, Stidsholt Gde, Volstrup
CVR nr.	21087149
Ansøger	Allan Lund Jensen
Konsulent	Rasmus Arvidson, LandboNord
Ansøgningsskema, ID	Skema ID 209175, version 2

Indholdsfortegnelse

Side 2/15

1.	Kommunens afgørelse og vilkår	3
2.	Baggrund for afgørelsen	6
2.2	Miljøteknisk vurdering samt begrundelse for de stillede vilkår.....	6
3.	Generelle forhold	11
3.1	Lovgrundlag	11
3.2	Tidligere meddelte afgørelser	11
3.2	Udnyttelse og kontinuitet	12
3.3	Offentlighed og partshøring	12
3.5	Retsbeskyttelse	12
3.6	Aktindsigt	12
3.7	Offentliggørelse og klagevejledning.....	12
Bilag A	Situationsplan	15

1. Kommunens afgørelse og vilkår

Side 3/15

Frederikshavn Kommune meddeler hermed afgørelse om miljøtilladelse efter § 16 b i Lov om husdyrbrug og anvendelse af gødning m.v.¹ til husdyrbruget på Hyttenvej 17, 9352 Dybvad. Afgørelsen er gældende fra dags dato og omfatter følgende projekt:

- Ændring af svineproduktionen til regulering efter ny husdyrbruglov
- Ændring af ejendommens hesteproduktion, således at de fremover kan opstalles i eksisterende stalde
- Ændringerne gennemføres i for de eksisterende bygninger (ingen nybyggeri)

Kommunen har vurderet, at det ansøgte projekt kan gennemføres i overensstemmelse med Lov om husdyrbrug og anvendelse af gødning m.v. samt habitatdirektivet, når husdyrbruget drives på afgørelsens vilkår og i overensstemmelse med de oplysninger, der ligger til grund for afgørelsen. Det vurderes, at husdyrbruget kan drives på stedet uden at påvirke omgivelserne på en måde, som er uforenelig med hensynet til omgivelserne. Det vurderes endvidere, at der er truffet de nødvendige foranstaltninger til at forebygge og begrænse forureningen ved anvendelse af den bedst tilgængelige teknik.

Afgørelsen meddeles på nedenstående vilkår.

Indretning og drift

1. Husdyrbruget skal indrettes og drives i overensstemmelse med nedenstående tabel 1. Placeringen af de enkelte staldafsnit fremgår af figur 1.

TABEL 1 INDRETNING AF STALDAFSNIT

Staldafsnit	Dyre- og staldsystem	Staldstørrelse	Produktionsareal	Bemærkninger
FRATS-stald	Slagtesvin og smågrise, 25-49 % fast gulv ¹⁾	863 m ²	613 m ²	Ingen teknologi
Stald gl.	Slagtesvin og smågrise, 25-49 % fast gulv ¹⁾	216 m ²	134 m ²	Ingen teknologi
Hestebokse	Heste, får og geder; dybstrøelse ²⁾	60 m ²	60 m ²	Ingen afgræsning
Løsdrift heste	Heste, får og geder; dybstrøelse ²⁾	150 m ²	150 m ²	Ingen afgræsning

- 1) I flexgruppen "Slagtesvin og smågrise, 25-49 % fast gulv" indgår følgende dyre- og staldtyper:

- Smågrise, toklimastald, delvis spaltegulv
- Slagtesvin, delvis spaltegulv, 25-49 % fast gulv

- 2) I flexgruppen "Heste, får og geder, dybstrøelse" indgår følgende dyre- og staldtyper:

- Heste, dybstrøelse
- Får og geder, dybstrøelse

¹ Lovbek. Nr. 1020 af 6. juli 2018 om husdyrbrug og anvendelse af gødning m.v.

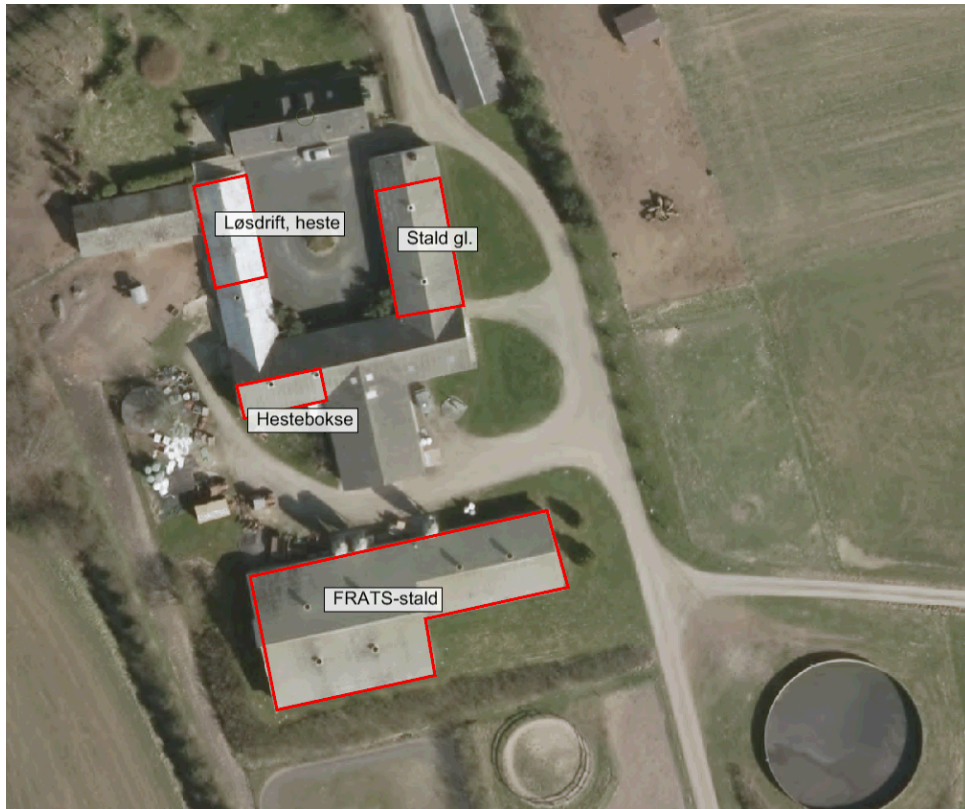

FIGUR 1 PLACERING AF PRODUKTIONSBYGNINGER OG STALDAFSNIT

2. Arealer hvor der kortvarigt er dyr (men som ikke medregnes som produktionsareal) skal renholdes i overensstemmelse med husdyrgodkendelsesbekendtgørelsens § 38

Nabogener (lugt, støj, fluer med mere)

3. Der skal opretholdes en god staldhygiejne. Det skal bl.a. sikres, at stier, foderarealer og lignende holdes tørre, at dyrene holdes rene, at støv- og smudsbelægning i staldene fjernes, og at fodringssystemer holdes rene
4. Hvis der efter kommunens vurdering opstår væsentlige lugtgener, der vurderes at være væsentligt større end der kan forventes ifølge grundlaget for miljøvurderingen, kan kommunen meddele påbud om, at der skal indgives og gennemføres projekt for afhjælpende foranstaltninger.
5. Ejendommen skal på kommunens forlangende sørge for, at der bliver lavet lugtmålinger og/eller beregninger til vurdering af gener. Udgifterne til måling, beregning og afrapportering afholdes af ejendommen

6. Den eksterne støjbelastning fra landbrugsdriften på ejendommens bygningsparcel, herunder fra stald og gyllebeholder, må på intet punkt – målt på nærmeste nabobeboelse med tilhørende arealer i tilknytning til boligen – overstige nedenstående værdier. De angivne værdier for støjbelastningen er de ækvivalente, korrigerede lydniveauer i dB(A)

Side 5/15

TABEL 2 AFSKÆRINGSKRITERIER FOR STØJ

Dag(-e)	Tidspunkt	Reference tidsrum (timer)	Max. dB(A)
Mandag-fredag	Kl. 07-18	8	55
Lørdage	Kl. 07-14	8	55
Lørdage	Kl. 14-18	4	45
Søn- og helligdage	Kl. 07-18	8	45
Alle dage	Kl. 18-22	1	45
Alle dage	Kl. 22-07	0,5	40
Spidsværdi	Kl. 22-07	-	55

7. Tilsynsmyndigheden kan bestemme, at husdyrbruget skal dokumentere, at grænseværdierne for støj er overholdt – dog højst én gang årligt. Målingerne/beregningerne skal udføres og rapporteres som "Miljømåling – ekstern støj" af en enhed, som er optaget på Miljøstyrelsens liste over godkendte laboratorier. Dokumentationen skal sendes til tilsynsmyndigheden sammen med oplysninger om driftsforholdene under målingen/beregningen.
8. Målingerne/beregningerne skal foretages på/for de mest støjbelastede områder uden for husdyrbrugets grund og under de mest støjbelastede driftsforhold – eller efter anden aftale med tilsynsmyndigheden

2. Baggrund for afgørelsen

Side 6/15

Frederikshavn Kommune modtog den 31. januar 2019 ansøgning om miljøtilladelse af husdyrbruget Hyttenvej 7, 9352 Dybvad. Ansøgningen er indsendt gennem www.husdyrgodkendelse.dk med skema ID 209175.

2.2 Miljøteknisk vurdering samt begrundelse for de stillede vilkår

Afgørelsens vilkår er udarbejdet i henhold til Lov om husdyrbrug og anvendelse af gødning m.v., bekendtgørelse om godkendelse og tilladelse m.v. af husdyrbrug samt Miljøstyrelsens vejledninger om samme.

Lokalisering, landskab og byggeri

Husdyrproduktionen etableres i eksisterende staldbygninger, og der er således ikke nybyggeri i forbindelse med projektet. På den baggrund er der ikke foretaget yderligere vurdering af de landskabelige forhold.

Kommunen har vurderet at alle afstandskrav til byzone, sommerhusområde, vandforsyning, vej og naboskel mv. i henhold til §§ 6-8 i Lov om husdyrbrug og anvendelse af gødning m.v. er overholdt.

Indretning og drift

De to svinestalde er søgt med flexmodel, således at der frit kan vælges mellem produktion af smågrise (2-klimastald med delvis spaltegulv) og slagtesvin (delvis spaltegulv, 25-49 % fast gulv). Vurderingerne af miljøbelastningen er lavet ud fra den produktion der giver anledning til den største påvirkning/emission (worst case).

Hestestalde er ligeledes søgt med flexmodel, således at der kan opstaldes såvel heste som geder og får på dybstrøelsesarealet.

Der er indsendt kapacitetserklæring der viser, at ejendommen har en opbevaringskapacitet for flydende husdyrgødning på 10,2 til 12,7 måneder. Opbevaringskapaciteten afhænger af, hvordan produktionen sammensættes. Det er kommunens vurdering, at der er tilstrækkelig opbevaringskapacitet på ejendommen, til at overholde husdyrgødningsbekendtgørelsens bestemmelser på området. Dette uanset hvordan svineproduktionen sammensættes inden for rammerne af denne tilladelse. Dybstrøelsen opbevares ligeledes i ejendommens gylletanke.

Teknologi

Der etableres ikke ny teknologi på husdyrbruget i form af f.eks. gylleforsuring, luftrensning eller tilsvarende.

Natur

Den omkringliggende natur består hovedsageligt af skov, både løvskov og nåletræsplantage. Baggrundsbelastningen i dette område af Frederikshavn Kommune er på 16,5 kg N/ha/år.

Ifølge § 23 i bekendtgørelse om godkendelse og tilladelse m.v. af husdyrbrug anses virkningen på miljøet som væsentligt, hvis beskyttelsesniveauet for ammoniak, jf. §§ 24-29 og bilag 3 til bekendtgørelsen ikke overholdes. Naturvurderingen tager derfor udgangspunkt i de angivne beskyttelsesniveauer.

I IT-ansøgningen er ammoniakdepositionen til nærliggende natur beregnet – se tabel 3. Placeringen af de punkter der er regnet N-deposition til fremgår af figur 2.

TABEL 3 BEREGNING AF N-DEPOSITION TIL NÆRLIGGENDE NATUR

Pkt.	Naturtype	Ruhed, opland	Ruhed, natur	N, mer		N, total
				lft nudrift	lft 8-årsdrift	
1	Sø/skov	L	MK	0,4	0,4	0,5
2	Sø	S	BN	0,2	0,2	0,4
3	Skov	L	S	0,2	0,2	0,4
4	Skov	L	S	0,2	0,2	0,2
5	Skov	L	S	0,2	0,2	0,3
6	Skov	L	S	0,1	0,1	0,2
7	Skov	L	S	0,1	0,1	0,2
8	Skov	L	S	1,0	1,0	1,6

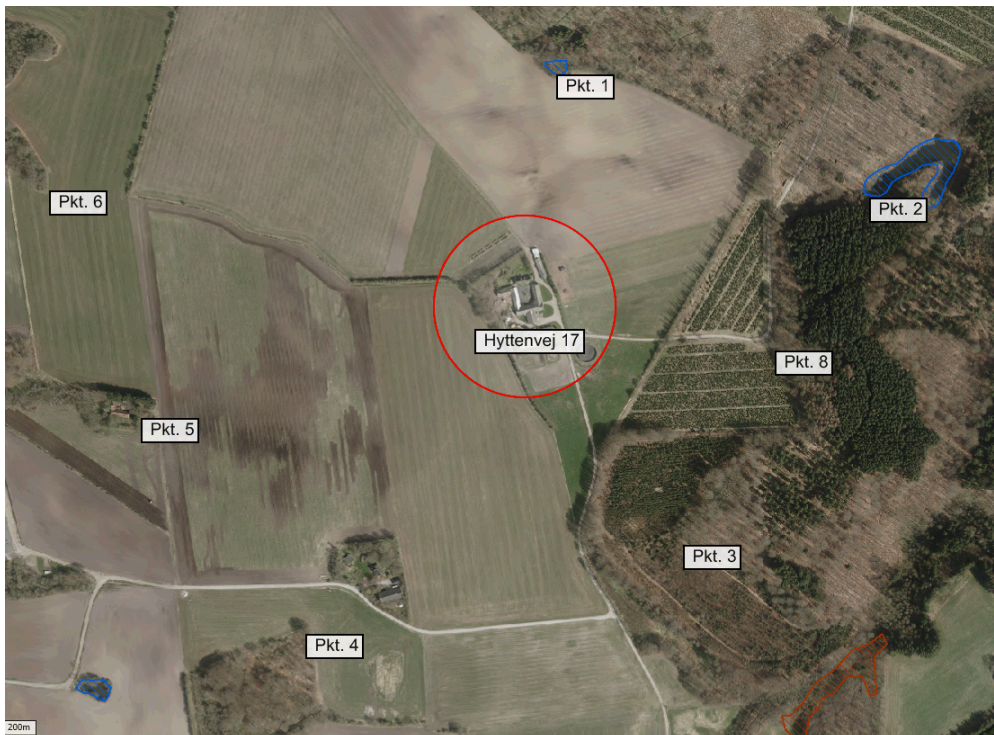

FIGUR 2 PLACERING AF PUNKTER DER ER BEREGNET N-DEPOSITION TIL

Der er ingen kategori 1-natur i nærheden. Den maksimalt tilladte total ammoniakdeposition på kategori 2 natur er 1,0 kg N/ha/år. Søerne i pkt. 1 og 2 er potentielt kategori 2-natur. Totaldepositionen er imidlertid < 1,0 kg N/ha/år til begge søer, afskæringskriteriet er dermed overholdt og søerne er derfor ikke nærmere undersøgt.

Punkt 1 og pkt. 3 - 8 er potentiel ammoniakfølsom skov og dermed kategori 3-natur. Kommunen kan tillade en merdeposition > 1,0 kg N/ha/år, men ikke stille krav om mindre merdeposition end 1,0 kg N/ha/år. Alle punkterne modtager imidlertid en merdeposition på max. 1,0 kg N/ha/år og afskæringskriteriet er dermed umiddelbart overholdt. Der er derfor ikke foretaget yderligere vurdering af disse arealer.

Øvrig natur beskyttet efter naturbeskyttelseslovens § 3

Ifølge DMU er den faglige vurdering, at det vil være vanskeligt at påvise en effekt på et naturområde, som følge af belastning fra en enkelt kilde, ved en merbelastning på < 1 kg N/ha. Det er på den baggrund kommunens vurdering, at § 3 i naturbeskyttelsesloven umiddelbart vil være overholdt, ved en ammoniak merbelastning på < 1 kg N/ha/år til naturarealer. Der vurderes derfor ikke at være påvirkning af nærliggende naturarealer.

Natura 2000-områder og bilag IV-arter

Det nærmeste Natura 2000-område er område nr. 11, Solsbæk. Området ligger omkring 7 km øst for anlægget. Kommunen vurderer på den baggrund, at det ansøgte projekt ikke vil være til ugunst for udpegningsgrundlaget i Natura 2000 området.

En række dyr og planter omfattet af habitatdirektivets bilag IV kan have levested, føde- og yngningsområde eller sporadisk opholdssted på egnen omkring det ansøgte anlæg. På baggrund af faglig rapport nr. 635 fra DMU samt øvrigt kendskab til området vurderes umiddelbart, at det kunne være: Spidssnudet Frø, Markfirben, Odder, Dværgflagermus, Skimmelflagermus, Sydflagermus, Brunflagermus, Vandflagermus.

Det ansøgte projekt vurderes at have en neutral effekt på levesteder samt yngle- og rastekområder for de nævnte arter. Dette tilskrives, at projektet vurderes ikke at medføre nogen ændring i naturtilstanden af nærliggende naturarealer. Potentiel forekomst i området af de nævnte bilag IV-arter vurderes knyttet til områdets beskyttede naturarealer, småskove, vandløb og udyrkede arealer i øvrigt.

Kommunens samlede vurdering i forhold til natur

Kommunen har vurderet, at udvidelsen ikke vil modvirke målsætning om gunstig bevaringsstatus for naturtyper eller arter, der er på udpegningsgrundlaget for nærmeste Natura 2000-område. Kommunen har desuden vurderet, at projektet ikke vil føre til en væsentlig påvirkning af naturarealer, herunder kategori 1-, 2- og 3-natur.

Frederikshavn Kommune vurderer, at projektet ikke vil forringe levevilkårene for dyre- og plantearter omfattet af habitatdirektivets bilag IV.

Nabogener (lugt, støj, fluer m.m.)

Miljøstyrelsens ansøgningssystem (skema 209175, version 2) har beregnet hvilke afstande, der mindst skal være fra staldene til forskellige områder, se tabel xx. Her ses også de målte afstande til den nærmeste områdetype. Placeringen af de relevante områder fremgår af figur xx. Geneafstanden måles fra et vægtet lugtcentrum på ejendommen (typisk centrum af staldanlægget) og til nærmeste punkt hos naboen eller på zonegrænsen.



FIGUR 3 PLACERING AF NÆRMESTE NABO, BYZONE OG LOKALPLANLAGT OMRÅDE I LANDZONE I FORHOLD TIL HUSDYRBRUGET HYTTENVEJ 17 (VIST MED RØD CIRKEL)

TABEL 4 LUGTGENEAFSTANDE

Områdetype (Beregningsmodel)	Korrigeret geneafstand	Vægtet gennemsnitsafstand
Byzone (FMK) - Dybvad	323 m	2.991 m
Samlet bebyggelse/lokalplanlagt område i landzone (NY) - Stidsholt Efterskole	195 m	1.654 m
Enkelt bolig (FMK) - Hyttenvej 13	102 m	376 m

Som det fremgår af ovenstående tabel overholder den ansøgte produktion lovens minimumskrav til lugtgeneafstande i forhold til de angivne områdetyper. Kommunen vurderer derfor, at lugt fra staldene ikke vil give væsentlige gener for naboerne.

Periodiske lugtgener kan forekomme, når der pumpes gylle til og fra gylletankene, samt når der spredes gylle på markerne. Bedriften skal overholde de generelle regler i Husdyrgødningsbekendtgørelsen vedr. blandt andet tidspunkter for udbringning af husdyrgødning på arealer nærmere end 200 m fra byzone samt områder i landzone udlagt til boligformål. Det er kommunens vurdering, at der ikke er behov for at stille yderligere vilkår vedrørende dette.

Kommunen har på baggrund af ansøgningen umiddelbart vurderet, at husdyrbruget ikke vil give anledning til væsentlige gener i form af støj, støv eller lys for nærmeste naboer eller for omgivelserne i øvrigt. Der stilles vilkår om at husdyrbruget skal overholde Miljøstyrelsens vejledende støjgrænser. Der stilles endvidere vilkår om at husdyrbruget, på

tilsynsmyndighedens forlangende skal dokumentere, at støjgrænser og lugtgenekriterier er overholdt. Det kan blive aktuelt, hvis der efter kommunens vurdering, er støj- eller lugtgener, der er ikke overholder afskæringskriteriet. Derudover er der ikke stillet vilkår i forhold nabogener.

Transport

Den primære indkørsel til husdyrbruget fremgår af figur 4. Vejen umiddelbart over for husdyrbruget er en privat fællesvej med begrænset trafik. På den baggrund er det kommunens vurdering, at ind- og udkørsel til ejendommen kan ske uden at give anledning til gener for omkringboende. Der er derfor ikke stillet vilkår i forhold til transport.

I forhold til husdyrbrugloven skal kommunen vurdere, om til- og frakørsel til husdyrbruget vil kunne ske uden væsentlige miljømæssige gener for de omboende. For husdyrbrugets egne køretøjer kan der endvidere stilles vilkår om, hvilke veje, der benyttes ved til - eller frakørsel. Selve belastningen af det lokale vejnet reguleres af den relevante vejlovgivning, mens færdsel på offentlig vej reguleres af færdselsloven og håndhæves af politiet.

Det er generel praksis, at betragte landzonen som landbrugets erhvervsområde og beboere af ejendomme i landzonen må derfor acceptere visse ulemper, som kan være forbundet med nærheden til landbrug.

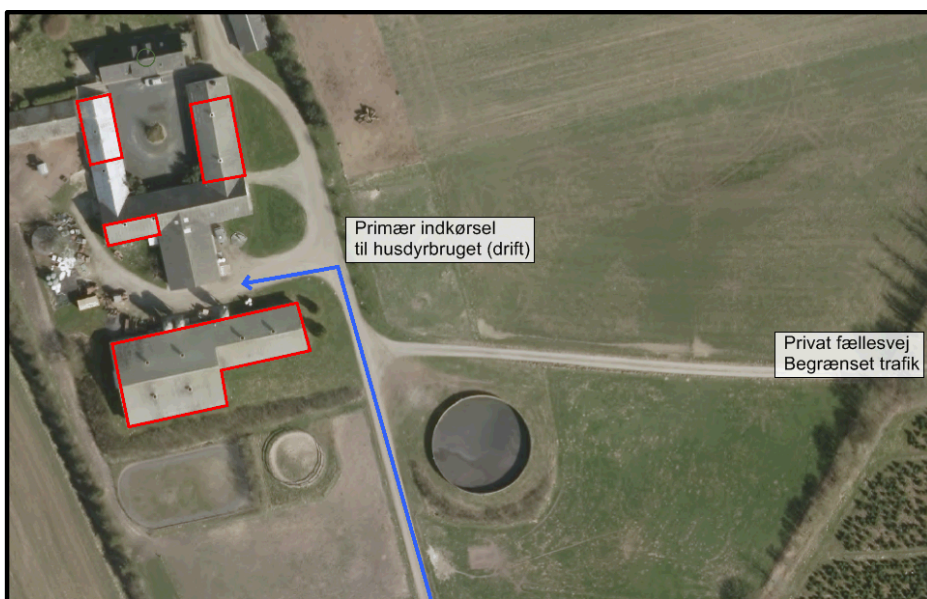

FIGUR 4 HUSDYRBRUGETS INDKØRSEL

Spildevand og affald

Spildevand fra bedriften skal håndteres og opbevares i overensstemmelse med gældende lovgivning – herunder husdyrgødningsbekendtgørelsen.

Opbevaring og håndtering af affald skal ske i overensstemmelse med kommunens affaldsregulativ og den øvrige lovgivning på området. På baggrund af ansøgningen har kommunen vurderet, at der ikke er behov for at stille vilkår til håndtering af affald. Kommunen har på baggrund af ansøgningen vurderet, at husdyrbruget ikke vil udgøre en særlig risiko for forurening af jord, grund- og overfladevand

Bedst tilgængelig teknik

Idet der er tale om et husdyrbrug med en ammoniakemission på mere end 750 kg NH₃-N pr år, skal emissionen reduceres til et niveau svarende til emissionen ved anvendelse af den bedste tilgængelige teknik (BAT). Kriterierne for denne vurdering fremgår af husdyrgodkendelsesbekendtgørelsens § 25 og bekendtgørelsens bilag 3.

BAT er fastlagt for hvert staldafsnit for sig ud fra produktionsarealets størrelse i m² og emissionsfaktoren for den enkelte dyre- og stalddtype. BAT-niveauet for de enkelte dyre- og staldd typer er fastlagt i godkendelsesbekendtgørelsen² og den maksimale emission for det konkrete projekt beregnes i IT-systemet www.husdyrgodkendelse.dk.

For det konkrete projekt er BAT-niveauet beregnet til 1.788 kg NH₃-N pr år (skema 209175, version 2). Den ansøgte produktion medfører en emission på 1.788 kg NH₃-N pr år. Det ansøgte husdyrbrug overholder således det vejledende BAT-niveau.

3. Generelle forhold

3.1 Lovgrundlag

Afgørelsen er meddelt i henhold til § 16b i lovebekendtgørelse nr. 1020 af 6. juli 2018 om husdyrbrug og anvendelse af gødning m.v. samt bekendtgørelse nr. 1467 af 6. december 2018 om godkendelse og tilladelse m.v. af husdyrbrug.

3.2 Tidligere meddelte afgørelser

Der er tidligere meddelt følgende afgørelser efter husdyrloven til husdyrbruget:

- Tilladelse efter husdyrgodkendelseslovens § 10 af 15. august 2017
- Tilladelse efter husdyrgodkendelseslovens § 10 af 2. september 2010

Ovenstående afgørelser bortfalder med meddelelsen af denne afgørelse.

I forbindelse med denne afgørelse er der i forhold til en række miljøpåvirkninger foretaget en samlet vurdering af samtlige ændringer og udvidelser gennem de seneste 8 år. Dette er i overensstemmelse med husdyrbrugloven.

² Bekendtgørelse nr. 1467 af 6. december 2018 om godkendelse og tilladelse m.v. af husdyrbrug

3.2 Udnyttelse og kontinuitet

Afgørelsen bortfalder, hvis den ikke er udnyttet senest 6 år efter meddelelsen af denne afgørelse. Hvis en del af afgørelsen ikke er udnyttet, når der er gået 6 år, bortfalder denne del af afgørelsen. Afgørelsen anses for udnyttet, når byggeriet faktisk er afsluttet. Hvis der ikke foreligger et byggeri, anses afgørelsen for udnyttet når det konstateres, at det, der er truffet afgørelse om, faktisk er gennemført.

Hvis en afgørelse, der er udnyttet, efterfølgende ikke har været helt eller delvist udnyttet i 3 på hinanden følgende år, bortfalder den del af afgørelsen, der ikke har været udnyttet de seneste tre år.

3.3 Offentlighed og partshøring

Sagen blev sendt i høring til ejendommens matrikulære naboer den 13. februar 2019. Der var frist frem til den 5. marts 2019 til at sende eventuelle bemærkninger.

Udkast til afgørelsen eller orientering herom blev den 27. marts 2019 sendt i høring hos naboer og andre berørte, skønnede parter i sagen samt ansøger selv. "Andre berørte" er fastlagt som ejendomme, der ligger inden for den beregnede konsekvensradius (svarende til ejendomme inden for en afstand af ca. 413 m fra den aktuelle ejendom). Der var frist til afgivelse af bemærkninger frem til den 15. april 2019. Der kom ingen bemærkninger i forbindelse med denne partshøring.

3.5 Retsbeskyttelse

Med denne afgørelse følger 8 års retsbeskyttelse. Kommunen kan dog i særlige tilfælde meddele forbud eller påbud før der er forløbet 8 år, jf. § 40, stk. 2 i Lov om husdyrbrug og anvendelse af gødning m.v.

3.6 Aktindsigt

Der er adgang til aktindsigt i sagen samt i de resultater af virksomhedens egenkontrol som tilsynsmyndigheden er i besiddelse af. Adgangen til aktindsigt - og de begrænsninger, der er i adgangen til aktindsigt - følger af reglerne i offentlighedsloven, forvaltningsloven og lov om aktindsigt i miljøoplysninger.

3.7 Offentliggørelse og klagevejledning

Afgørelsen offentliggøres ved annoncering på [kommunens hjemmeside](#) (og på [Digital MiljøAdministration](#)) den 25. april 2019.

Kommunens afgørelse kan påklages til Miljø- og Fødevarerklagenævnet af ansøger, af visse nærmere angivne myndigheder og interesseorganisationer og af enhver, der har en individuel, væsentlig interesse i sagens udfald.

Klagefristen er 4 uger fra afgørelsens offentlige bekendtgørelse og udløber ved midnat den 23. maj 2019. Hvis klagefristen udløber på en lørdag eller helligdag, forlænges fristen til den følgende hverdag.

Du klager gennem Klageportalen, som du kan logge på via dette link: <https://kpo.naev-neneshus.dk>. Du kan også logge på via borger.dk (som borger) eller via virk.dk (som virksomhed eller forening). Du logger på Klageportalen med NEM-ID.

Klagen sendes gennem Klageportalen til den myndighed, der har truffet afgørelsen. En klage er indgivet, når den er tilgængelig for myndigheden i Klageportalen. Når du klager, skal du som privatperson betale et gebyr på 900 kr. Virksomheder og organisationer skal betale et gebyr på 1.800 kr. Gebyret betales tilbage, hvis du får helt eller delvist medhold i klagen.

Miljø- og Fødevarerklagenævnet afviser din klage, hvis du sender den uden om Klageportalen, medmindre du forinden er blevet fritaget for brug af Klageportalen. Hvis du ønsker at blive fritaget for at bruge Klageportalen, skal du sende en begrundet anmodning til Frederikshavn Kommune. Kommunen videresender herefter din anmodning til nævnet, som træffer afgørelse om, hvorvidt du kan fritages.

Du kan læse mere i vedlagte klagevejledning.

Kommunens afgørelse kan også indbringes for domstolene. Retssagen skal være anlagt inden 6 måneder fra den dag, afgørelsen er meddelt. Er afgørelsen offentligt bekendtgjort, regnes fristen dog altid fra bekendtgørelsen.

Har du spørgsmål

Du er velkommen til at kontakte mig på telefon 9845 6272 eller mail: anmh@frederikshavn.dk. Du kan også bruge besvarmuligheden i din e-boks.

Med venlig hilsen

Anne Marie Henriksen
Center for Teknik og Miljø

Kopi tilsendt:

- LandboNord, att. Rasmus Arvidson – via mail: rav@landbonord.dk
- Miljøstyrelsen, Strandgade 29, 1401 København K – via mst@mst.dk
- Styrelsen for Patientsikkerhed, Tilsyn og Rådgivning Nord (tnord@stps.dk)
- Danmarks Fiskeriforening, Nordensvej 3, Taulov, 7000 Fredericia – via mail@dkfisk.dk
- Ferskvandsfiskeriforeningen for Danmark, Kirkedalsvej 4, Vedslet, 9732 Hovedgård – via nb@ferskvandsfiskeriforeningen.dk
- Arbejderbevægelsens Erhvervsråd, Reventlowsgade 14, 1., 1651 København V – via ae@ae.dk
- Forbrugerrådet, Fiolstræde 17, Postbox 2188, 1017 København K – via fbr@fbr.dk
- Danmarks Naturfredningsforening, Masnedøgade 20, 2100 København Ø – via: dnfrederikshavn-sager@dn.dk



- Danmarks Naturfredningsforening, Frederikshavn Afdeling, v/ Eigil Torp Olesen, Langthjemvej 10, 9900 Frederikshavn – via frederikshavn@dn.dk
- Danmarks Sportsfiskerforbund, Worsaaesgade 1, 7100 Vejle – via: post@sportsfiskerforbundet.dk
- Danmarks Sportsfiskerforbunds miljøkoordinator Per Michael Sonnesen, Asgård 48, 9700 Brønderslev – via: per.sonne@mail.tele.dk
- Friluftsrådet, v/Thomas Elgaard Jensen, Kragkærvej 5, Astrup, 9800 Hjørring – via: vendsyssel@friluftsradet.dk
- Dansk Ornitologisk Forening, Vesterbrogade 140, 1620 København V – via natur@dof.dk
- Dansk Ornitologisk Forening, v/Kurt Rasmussen, Frismosevej 27, 9330 Dronninglund – via frederikshavn@dof.dk
- Lystfiskerforeningen for Frederikshavn og Omegn, v/Jens R. Larsen, Harald Lunds Gade 31, 9900 Frederikshavn – via formandlfo@gmail.com
- Det Økologiske Råd, Blegdamsvej 4B, 2200 København N – via husdyr@eco-council.dk
- Vendsyssel Historiske Museum, Museumsgade 3, 9800 Hjørring – via vhm@vhm.dk
- Voer Å Sportsfiskerforening, v/Nicolai Jørgensen, Skævevej 15, 9352 Dybvad – via lmjn@mail.dk



Vejledning om klagemuligheder m.v.
efter
Lov om husdyrbrug og anvendelse af gødning m.v.
(LBK nr. 1020 af 06/07/2018 med senere ændringer)

Reglerne fremgår af lovens kapitel 7

- Hvem kan klage:** Kommunens afgørelse kan påklages til Miljø- og Fødevareklagenævnet af ¹⁾
1. Adressaten for afgørelsen (normalt ansøgeren),
 2. Miljø- og fødevareministeren,
 3. Enhver, der har en individuel, væsentlig interesse i sagens udfald.
 4. Sundhedsstyrelsen, Danmarks Fiskeriforening, Ferskvandsfiskeriforeningen for Danmark, Arbejderbevægelsens Erhvervsråd og Forbrugerrådet
 5. Landsdækkende foreninger og organisationer, der har beskyttelse af miljø og natur eller rekreative interesser som formål.
 6. Lokale foreninger og organisationer, som har beskyttelse af miljø og natur eller rekreative interesser som formål, og som har ønsket underretning om afgørelser efter loven.
- Miljø- og Fødevareklagenævnet** Klagesager efter Lov om husdyrbrug og anvendelse af gødning m.v. behandles af Miljø- og Fødevareklagenævnet, der er sammensat som beskrevet i § 2 i Lov om Miljø- og Fødevareklagenævnet.
- 4 ugers klagefrist:** Klagefristen er 4 uger fra den dag, afgørelsen er meddelt. Er afgørelsen offentligt bekendtgjort, regnes klagefristen dog altid fra bekendtgørelsen. Hvis klagefristen udløber på en lørdag eller helligdag, forlænges fristen til den følgende hverdag. Klagefristen udløber ved midnat på dagen for klagefristens udløb. En klage skal således være tilgængelig for førsteinstansen i Klageportalen (det vil sige at klager har godkendt og betalt gebyr/bestilt faktura i Klageportalen) senest kl. 23.59 på den dag hvor klagefristen udløber.
- Opsættende virkning:** Klager har som udgangspunkt ikke opsættende virkning, og afgørelsen må gerne udnyttes inden klagefristen udløber.
- Undtaget er dog klager over afgørelser, der indebærer opførelse af bebyggelse uden tilknytning til ejendommens hidtidige bebyggelsesarealer. Sådanne afgørelser må ikke udnyttes før klagefristens udløb, og en rettidig klage har opsættende virkning. Det betyder, at det, der er tilladt i afgørelsen, ikke må udføres, før klagemyndighedens afgørelse foreligger.
- Klagemyndigheden kan dog bestemme andet.
- Klagen sendes til:** Hvis du ønsker at klage over denne afgørelse, kan du klage til Miljø- og Fødevareklagenævnet. Du klager gennem Klageportalen, som du kan logge på via dette link: <https://kpo.naevneneshus.dk>. Du kan også logge på via borger.dk (som borger) eller via virk.dk (som virksomhed eller forening). Du logger på Klageportalen med NEM-ID. Klagen sendes gennem Klageportalen til den myndighed, der har truffet afgørelsen. En klage er indgivet, når den er tilgængelig for myndigheden i Klageportalen
- Miljø- og Fødevareklagenævnet skal som udgangspunkt afvise en klage, der kommer udenom Klageportalen, hvis der ikke er særlige grunde til det. Hvis du ønsker at blive fritaget for at bruge Klageportalen, skal du sende en begrundet anmodning til den myndighed, der har truffet afgørelse i sagen. Myndigheden videresender herefter anmodningen til Miljø- og Fødevareklagenævnet, som træffer afgørelse om, hvorvidt din anmodning kan imødekommes.
- Orientering:** Kommunen giver den, der har fået en tilladelse, underretning om en indgivet klage og om klagens eventuelle opsættende virkning.
- Opkrævning af gebyr:** Når du klager, skal du som privatperson betale et gebyr på kr. 900. Som virksomhed eller organisation skal du betale et gebyr på 1.800 kr. Du betaler gebyret med betalingskort i Klageportalen. Gebyret tilbagebetales, hvis klageren får helt eller delvis medhold i sin klage. Klagens behandling starter ikke, før gebyret er modtaget. Vejledning om gebyrordningen kan findes på Miljø- og Fødevareklagenævnets hjemmeside.
- Civil retssag** Kommunens afgørelse kan også indbringes for domstolene. Retssagen skal være anlagt inden 6 måneder fra den dag, afgørelsen er meddelt. Er afgørelsen offentligt bekendtgjort, regnes fristen dog altid fra bekendtgørelsen.

¹⁾ Ved klage efter pkt. 5, kan klagenævnet kræve, at foreningerne eller organisationerne dokumenterer deres klageberettigelse ved indsendelse af vedtægter. Foreninger m.v. omfattet af pkt. 6 skal have indsendt deres vedtægter sammen med underrettelsen til kommunen. De nævnte foreninger m.v. er som hovedregel alene klageberettiget for så vidt angår spørgsmål indenfor deres interesseområder.