



2024



TØNDER
KOMMUNE



§16b Miljøtilladelse af husdyrbrug
Kummerlev 15, 6261 Bredebro

INDHOLDSFORTEGNELSE

INDLEDNING	2
AFGØRELSE OM MILJØTILLADELSE	3
MILJØTEKNISK BESKRIVELSE OG VURDERING.....	5
A. OPLYSNINGER OM ANSØGER OG EJERFORHOLD	5
B. OPLYSNINGER OM HUSDYRBRUGET OG DET ANSØGTE	6
1) Indretning og drift af anlæg	6
2) Anlægsarbejder og bygningsmæssige ændringer.....	7
3) Forbindelse til andre husdyrbrug	8
4) Lokalisering og landskab	8
5) Ammoniak	8
6) Lugt	8
7) Øvrige emissioner og gener	9
8) Reststoffer, affald og naturressourcer	10
9) Bedste tilgængelige teknik (BAT) - Ammoniak.....	11
10) Eventuelle grænseoverskridende virkninger	11
C. ØVRIGE RELEVANTE OPLYSNINGER	11
VILKÅR	13
HØRINGER	17
KLAGEVEJLEDNING	17
BILAG	17

INDLEDNING

Nils Thomsen har 15. april 2024 søgt om miljøtilladelse på ejendommen Kummerlev 15, 6261 Bredebro.

Tilladelsen bygger på ansøgers miljøredegørelse med tilhørende bilag, herunder skema 244724. Se bilag 1.

Tilladelsen indeholder først en miljøteknisk beskrivelse og vurdering af ejendommen, herunder afsnit der vedrører husdyrbrugets påvirkning af omgivelserne. Til sidst er vilkårene for afgørelsen om miljøtilladelse.

Der gives 6 års frist for fuld udnyttelse af miljøtilladelsen.

Historik

Ejendommen har ikke i nyere tid haft et erhvervsmæssigt dyrehold på ejendommen. Gyllebeholderen og ajlebeholderen har dog været i brug hele tiden, og hestestalden har ligeledes været anvendt til et ikke-erhvervsmæssigt hestehold. Hestestalden, gyllebeholderen og ajlebeholderen skal derfor betragtes som eksisterende anlæg.

Miljøtilladelse § 16b – 2024

Ansøgningen om miljøtilladelse indsendes for at få godkendt de eksisterende produktionsarealer til igen at måtte indgå i driften. Desuden indeholder ansøgningen:

- En udvidelse af dybstrøelsesstalden mod vest med dybstrøelse.
- Etablering af nyt maskinhus nord for den store gyllebeholder.
- Etablering af en ny fast plads til kalvehytter/kalvehus umiddelbart syd for dybstrøelsesstalden.

AFGØRELSE OM MILJØTILLADELSE

Tønder Kommune meddeler 22. august 2024 miljøtilladelse til husdyrbruget på Kummerlev 15, 6261 Bredebro med de stillede vilkår.

Tilladelsen er meddelt jf. § 16b i husdyrloven¹. Vurderinger og vilkårsfastsættelse er foretaget efter husdyrgodkendelsesbekendtgørelsen² og husdyrgødningsbekendtgørelsen³. Der tillades følgende:

Produktionsareal (det staldareal hvor dyrene kan afsætte gødning):

645 m² dybstrøelse til flexgruppe Alle kvæg; Heste, Får og Geder.

Gødningsareal:

388 m² gødningsareal til flydende husdyrgødning.

76 m² gødningsareal til fast husdyrgødning

Projekterede anlæg:

- Udvidelse af dybstrøelsesstalden med ca. 154 m² mod vest med dybstrøelse.
- Etablering af en ny fast plads til kalvehytter/kalvehus på 198 m², umiddelbart syd for dybstrøelsesstalden.
- Etablering af nyt maskinhus på ca. 640 m², nord for den store gyllebeholder.

Dybstrøelsesstalden og møddingspladsen er ikke nyetableringer, men eksisterende anlæg der tages i brug igen efter en længere periode uden erhvervs-mæssigt dyrehold på ejendommen.

Dispensation:

Afstand til 3 markvandsboringer fra møddingsplads

Møddingspladsen beliggende i en afstand på ca. 4, 19 og 22 m til markvandsboringer ønskes ibrugtaget igen. Dermed søges om dispensation fra afstandskravet på 25 m.

Da møddingspladsens væg (vest-øst) mod boringen forlænges og forhøjes, samt der etableres en væg vinkelret herpå (nord-syd) i østlige side, og der etableres en vulst i forlængelse af den forlængede væg mod vest, vurderes der ikke at være en forøget risiko ved anvendelse af møddingspladsen inden for afstandskravet på 25 m. Der stilles vilkår om, at møddingspladsen etableres med mur i siderne samt vulst.

Tønder Kommune meddeler derfor dispensation til afstandskravet jf. § 9 i Husdyrloven.

Tilladelsen bygger på ansøgers miljøredegørelse (se bilag 1), med bilag. Derudover skema nr. 244724, version 3 indsendt via husdyrgodkendelse.dk.

Det er Tønder Kommunes vurdering, at husdyrbruget har truffet de nødvendige foranstaltninger til at forebygge og begrænse forureningen. Herunder, at husdyrbruget kan drives på stedet under hensyn til omgivelserne, og ikke vil påvirke Natura 2000 områder negativt eller ødelægge plantearter, yngle- eller rasteområder for bilag I og IV arter.

¹ Lovbekendtgørelse nr. 520 af 1. maj 2019 om husdyrbrug og anvendelse af gødning m.v.

² Bekendtgørelse nr. 300 af 20. marts 2024 om godkendelse og tilladelse m.v. af husdyrbrug.

³ Bekendtgørelse nr. 2243 af 29. november 2021 om miljøregulering af dyrehold og om opbevaring af gødning.

Afgørelsen kan skriftligt påklages til Miljø- og Fødevareklagenævnet jf. vejledning sidst i tilladelsen.

Dorte Fabrin
Miljømedarbejder

Kvalitetssikring:
Per Henriksen
Miljømedarbejder

MILJØTEKNISK BESKRIVELSE OG VURDERING

A. OPLYSNINGER OM ANSØGER OG EJERFORHOLD

1) Bedriftsoplysninger:

Kummerlev 15, 6261 Bredebro
BFE-nr.: 8947953
CVR: 15640189
CHR: 49543

2) Kontaktoplysninger:

Nils Thomsen
Kummerlev 15, 6261 Bredebro
Mobil: 61117399
E-mail: Nils@thomsen-landbrug.dk

3) Rådgiver:

Anne Katrine Thomsen, Spiras
Mobil: 20360774
E-mail: akt@spiras.dk

4) Andre husdyrbrug der drives sammen med det ansøgte

Ingen

B. OPLYSNINGER OM HUSDYRBRUGET OG DET ANSØGTE

1) Indretning og drift af anlæg

Stald og anlæg

Oplysninger om ejendommens indretning og drift fremgår af nedenstående figur og tabel.

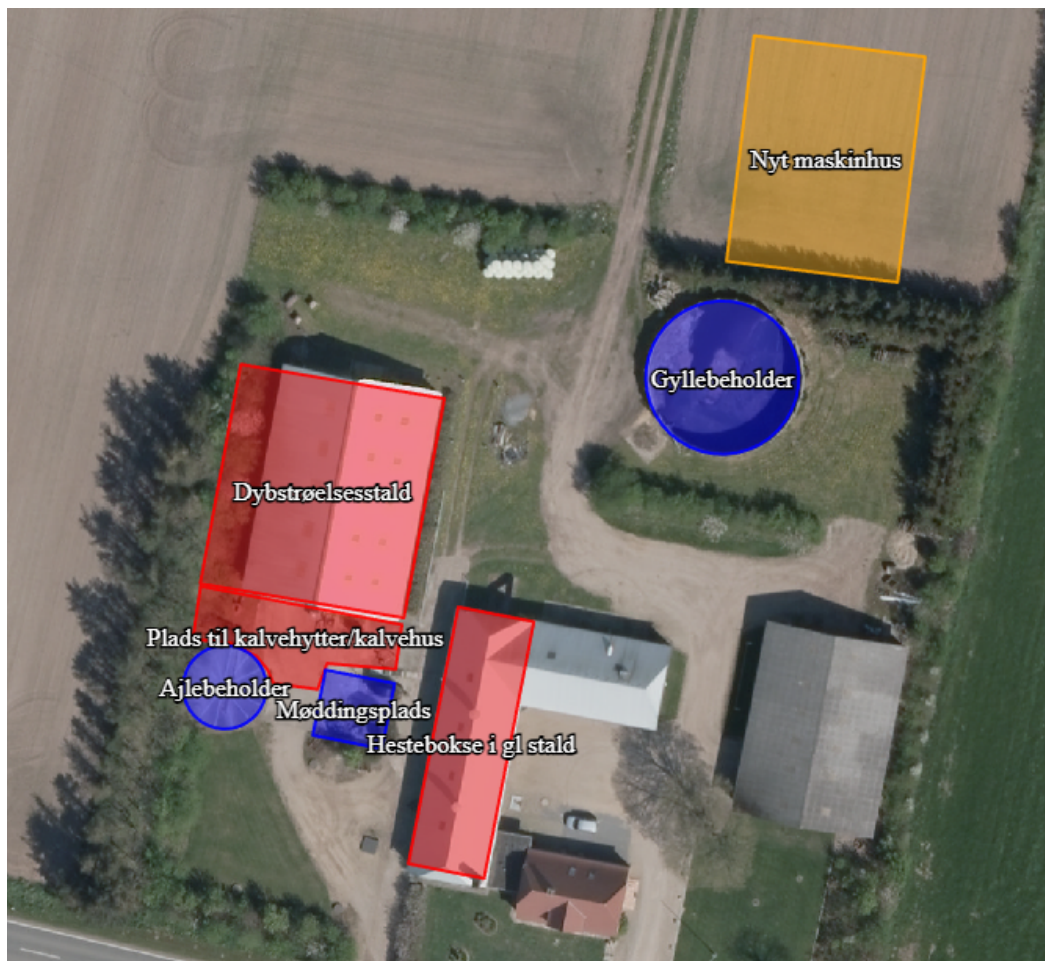

Figur 1: Placering af stald og gødningsanlæg mv.

Stalde og produktioner						
Staldnavn	Staldstørrelse (m ²)	Ventilation	Kildehøjde	Produktion	Antal måneder udegående	Produktionsareal (m ²)
Ansøgt drift						
Dybstrøelsesstald	750	Naturlig ventilation	3 m	(#690954) Flexgruppe: Alle kvæg, Heste, Får og Geder; Dybstrøelse	0	550
Hestebokse i gl stald	329	Naturlig ventilation	3 m	(#690955) Flexgruppe: Alle kvæg, Heste, Får og Geder; Dybstrøelse	0	25
Plads til kalvehytter/kalvehus	198	Naturlig ventilation	3 m	(#693604) Flexgruppe: Alle kvæg, Heste, Får og Geder; Dybstrøelse	0	70
Opbevaringslagre						
Navn	Lagertype	Yderligere oplysninger	Bedste tilgængelige opbevaringsteknik		Dimension	Areal (m ²)
Ansøgt drift						
Ajlebeholder	Flydende					89
Gyllebeholder	Flydende					299
Møddingsplads	Fast					76

Tabel 1: Ansøgt drift

Produktionsarealer

Ansøgers oplysninger fremgår af bilag 1 – afsnit B.1.

Tønder Kommune vurderer:

På baggrund af ansøgers oplysninger vurderes det, at der er redegjort tilstrækkeligt for produktionsarealerne i 8-årsdrift, i nudrift og i ansøgt drift. Der stilles vilkår til produktionsarealernes udformning og maksimale størrelse i ansøgt drift.

Gødningsoptbevaring og -håndtering

Ansøgers oplysninger fremgår af bilag 1 – afsnit B.1.

Tønder Kommune vurderer:

Det fremgår af ansøgers redegørelse, at der er tilstrækkelig kapacitet til opbevaring af gylle og dybstrøelse.

Tønder Kommune vurderer, at udbringningsteknikker og opbevaring af husdyrgødningen lever op til gældende regler på området. Der stilles dog vilkår om at møddingspladsen skal renoveres forud for ibrugtagning, og vilkår til etablering og en forlængelse og forhøjelse af afgrænsningsmur ved møddingspladsen, samt etablering af en vulst, jf. dispensationen for afstandskravet på side 3.

Vi vurderer, at der med ansøgers redegørelse og de stillede vilkår er taget tilstrækkelig hensyn til omkringboende, så gødningshåndtering og opbevaring ikke er til væsentlig gene for omgivelserne.

2) Anlægsarbejder og bygningsmæssige ændringer

Ansøgers oplysninger fremgår af bilag 1 – afsnit B.2.

Tønder Kommune vurderer:

På baggrund af ansøgers oplysninger vurderes det, at der er redegjort tilstrækkeligt for de bygningsmæssige ændringer.

3) Forbindelse til andre husdyrbrug

Ansøgers oplysninger fremgår af bilag 1 - afsnit B.3.

Tønder Kommune vurderer:

På baggrund af ansøgers oplysninger vurderer vi, at anlægget på Kummerlev 15 ikke har forbindelse til andre husdyrbrug.

4) Lokalisering og landskab

Ansøgers oplysninger fremgår af bilag 1 – afsnit B.4.

Tønder Kommune vurderer:

Alle afstandskrav i husdyrgodkendelseslovens §§ 6 og 7 er overholdt. Afstandskravene i § 8 er også overholdt på nær kravet om 25 m til 3 markvandingsboringer. Dispensation for afstandskravet fremgår af side 3.

Det fremgår af ansøgers oplysninger, at den nye tilbygning etableres i forlængelse af eksisterende ungdyrstald mod vest og med valg af materialer og farver, der matcher resten af stalden.

Det vurderes at det nye byggeri ikke vil virke forstyrrende i landskabet.

5) Ammoniak

Ammoniakfølsom natur (kategori 1, 2 og 3)

Nærmeste kategori 1 natur – Sølsted Mose - ligger ca. 3,5 km syd- sydvest for husdyrbruget. Beregninger i ansøgningssystemet viser, at totaldepositionen fra husdyrbruget er 0,0 kg N/ha/år, hvilket er under beskyttelsesniveauets nedre grænse på 0,2 kg N/ha/år totalt.

Nærmeste kategori 2 natur er en mose på Røgel Hede, ca. 2,5 km syd for husdyrbruget. Beregninger i ansøgningssystemet viser, at totaldepositionen fra husdyrbruget er 0,0 kg N/ha/år, hvilket er under beskyttelsesniveauet på 1,0 kg N/ha/år totalt.

Nærmeste kategori 3 natur er en potentielt ammoniakfølsom skov ca. 1,2 km sydøst for husdyrbruget. Beregninger i ansøgningssystemet viser, at merdepositionen fra husdyrbruget er 0,0 kg N/ha/år i forhold til både nudrift og 8-års drift, hvilket er under beskyttelsesniveauet på 1,0 kg N/ha/år.

Naturbeskyttelseslovens § 3



Ingen områder omfattet af naturbeskyttelseslovens § 3 vil modtage en merdepositionen > 1,0 kg ammoniak N/ha/år som følge af udvidelsen. Det ansøgte projekt vurderes på den baggrund ikke at give anledning til tilstandsændringer af naturområderne.

Det ansøgte projekt vurderes på den baggrund ikke at give anledning til tilstandsændringer af naturområdet.

6) Lugt

Der er foretaget en beregning af lugtgeneafstanden:

Samlet resultat af lugtberegning ? i

Bebyggelse	Kumulation	Model	Ukorrigeret geneafstand (m)	Korrigeret geneafstand (m)	Vægtet gennemsnitsafstand (m)	Genekriterie overholdt
 Kummerlev 13	0	FMK	44,7*	44,7*	102,8	Ja
 Ellum Bygade 25	0	FMK	79,5	79,5	3097,9	Ja
 Bredebro, Brede	0	FMK	141,4	141,4	2170,5	Ja

Tabel 2: Lugtberegning

Tønder Kommune vurderer:

Beregningerne viser, at lugtgenekriteriet er overholdt.

Ejendomme med landbrugspligt er ikke omfattet af lugtbeskyttelsen.

Under forudsætning af, at vilkårene om renholdelse overholdes, vurderer vi, at der er taget tilstrækkelige hensyn til de omkringboende.

7) Øvrige emissioner og gener**Støj og rystelser**

Ansøgers oplysninger fremgår af bilag 1 – afsnit B.7.

Tønder Kommune vurderer:

For at sikre de nærmeste nabobeboelser mod væsentlige støjgener stilles der vilkår til det maksimale bidrag til den samlede støjbelastning.

Vi vurderer, at vilkåret er tilstrækkeligt til at sikre omgivelserne mod væsentlige støjgener.

Støv

Ansøgers oplysninger fremgår af bilag 1 – afsnit B.7.

Tønder Kommune vurderer:

Vi vurderer, at de omkringboende er tilstrækkeligt sikret mod væsentlige daglige støvgener, og at støv kun i sjældne tilfælde f.eks. i forbindelse med høst vil give anledning til gener uden for ejendommen. Der stilles derfor ingen vilkår.

Fluer og skadedyr

Ansøgers oplysninger fremgår af bilag 1 – afsnit B.7.

Tønder Kommune vurderer:

Der er stillet vilkår om hygiejniveau og bekæmpelse, så risiko for tilhold af skadedyr reduceres.

Det vurderes, at husdyrbruget vil sørge for god staldhygiejne, forsvarlig foderopbevaring, fjernelse af affald, foder og gødningsrester, så skadedyrsangreb forebygges.

Til- og frakørsel

Ansøgers oplysninger fremgår af bilag 1 – afsnit B.7.

Tønder Kommune vurderer:

Vi vurderer, at husdyrbruget i forbindelse med udvidelsen

har taget tilstrækkelige hensyn til omkringboende og miljøet, således at transporterne ikke er til væsentlig gene for omgivelserne eller udgør en unødigt risiko for miljøet. Der stilles ingen vilkår.

Lys

Ansøgers oplysninger fremgår af bilag 1 – afsnit B.7.

Tønder Kommune vurderer:

Der stilles vilkår om, at ejendommens drift ikke må medføre væsentlige lysgener for omboende og omgivelserne.

Vi vurderer, at der med det stillede vilkår er taget tilstrækkeligt hensyn til de omkringboende.

Driftsforstyrrelser og uheld

Ansøgers oplysninger fremgår af bilag 1 – afsnit B.7.

Tønder Kommune vurderer:

For at minimere risikoen for forurening i forbindelse med den almindelige daglige drift, stilles der vilkår om at tagnedløbsbrønde skal sikres så gylle mv. ikke kan afledes til drænsystemet ved uheld, samt til opbevaring og håndtering af affald og brændstof mm.

Vi vurderer på den baggrund, at der er taget tilstrækkelige hensyn til omgivelserne ved håndtering af husdyrgødning, affald og brændstof.

Kemikalier og pesticider

Ansøgers oplysninger fremgår af bilag 1 – afsnit B.8.

Tønder Kommune vurderer:

Der stilles vilkår om, at kemikalier opbevares indendørs på fast og tæt bund uden afløb.

På baggrund af ansøgers oplysninger og det stillede vilkår vurderer vi, at husdyrbruget opbevarer kemikalier og pesticider forsvarligt.

Olie og brændstof

Ansøgers oplysninger fremgår af bilag 1 – afsnit B.8.

Tønder Kommune vurderer:

Opbevaring af olie og brændstof reguleres af olietanksbekendtgørelsen, der i høj grad sikrer mod forurening. For at undgå olieforurening, er der stillet vilkår om, at påfyldningspistol for diesel skal være forsynet med automatisk lukkemekanisme.

Egenkontrol

Ansøgers oplysninger fremgår af bilag 1 – afsnit B.8.

Tønder Kommune vurderer:

Det vurderes at der ikke er behov for at stille vilkår om egenkontrol på ejendommen.

Vi vurderer, at der anvendes godt landmandsskab med hensyn til management.

8) Reststoffer, affald og naturressourcer

Spildevand

Ansøgers oplysninger fremgår af bilag 1 – afsnit B.8.

Tønder Kommune vurderer:

På baggrund af ansøgers oplysninger vurderes det, at husdyrbrugets opbevaring og håndtering af spildevand er forsvarlig. Der stilles derfor ingen vilkår.

Affald og døde dyr

Ansøgers oplysninger fremgår af bilag 1 – afsnit B.8.

Tønder Kommune vurderer:

Under forudsætning af, at vilkårene om affaldshåndtering, egenkontrol og ressourceforbrug overholdes, og affald i øvrigt bortskaffes ifølge kommunens affaldsregulativ, vurderer vi, at der tages tilstrækkelige hensyn til omgivelserne, og at mulighederne for genanvendelse og recirkulation udnyttes.

Naturressourcer

Ansøgers oplysninger fremgår af bilag 1 – afsnit B.8.

Tønder Kommune vurderer:

For at sikre en god udnyttelse af ressourcerne, stilles der vilkår om vedligeholdelse af drikkevandssystemer.

På baggrund af ansøgers oplysninger og det stillede vilkår vurderes det, at husdyrbruget anvender naturressourcerne forsvarligt.

9) Bedste tilgængelige teknik (BAT) - Ammoniak

Ansøgers oplysninger fremgår af bilag 1 – afsnit B.9.

Tønder Kommune vurderer:

Husdyrbrugets ammoniakemission er under 750 kg N og der skal derfor ikke redegøres for BAT.

10) Eventuelle grænseoverskridende virkninger

Ansøgers oplysninger fremgår af bilag 1 – afsnit B.10.

Tønder Kommune vurderer:

Tønder Kommune er enig i ansøgers vurdering om, at der ikke er grænseoverskridende virkninger.

11) Erhvervsmæssig nødvendighed

Ansøgers oplysninger fremgår af bilag 1 – afsnit B.

Tønder Kommune vurderer:

Tønder Kommune er enig i ansøgers vurdering om, at byggeriet af tilbygningen til ungdyrstalden, samt opførelsen af maskinhuset er erhvervsmæssig nødvendigt for husdyrbrugets fortsatte drift og udviklingsmuligheder, idet det eksisterende maskinhus på ejendommen ud over maskinopbevaring benyttes til værksted og foderopbevaring, hvorfor maskinerne, der i dag står i ungdyrstalden ikke bare kan placeres i det eksisterende maskinhus.

C. ØVRIGE RELEVANTE OPLYSNINGER

Habitatvurdering

Nærmeste Natura 2000 habitatområde er Brede Å, der ligger ca. 626 m sydvest for husdyrbruget. Beregninger i ansøgningssystemet viser, at totaldepositionen fra husdyrbruget vil udgøre 0,0 kg N/ha/år efter udvidelsen.

Vi vurderer, at det ansøgte projekt ikke kan få negativ virkning på Natura 2000 området, herunder de arter og naturtyper, som området er udpeget for at beskytte. Vi vurderer også, at det ansøgte projekt ikke i kumulation med andre projekter vil få negativ virkning på udpegningsgrundlaget for området som følge af ammoniak.

Tønder Kommune konkluderer, at det ikke er nødvendigt at foretage en miljøkonsekvensvurdering.

Bilag I arter

Husdyrbrugets anlæg ligger ikke i fuglebeskyttelsesområde. Nærmeste fuglebeskyttelsesområde ligger ca. 3,3 km mod sydvest. Det vurderes, alene på grund af afstanden, at projektet ikke vil kunne påvirke bilag I-arter.

Bilag IV arter

Der foreligger ikke konkrete feltobservationer af bilag IV-arter i projektområdet eller i dets umiddelbare nærhed. Der er ikke indberettet observationer til www.naturdata.dk om observationer i projektområdet eller dets umiddelbare nærhed.

Tønder Kommune vurderer, at projektet ikke vil have en negativ indflydelse på de forskellige bilag IV-arter, da der ikke ændres på vandhuller eller andre potentielle levesteder. Der fjernes ikke gamle bygninger og fældes ikke store træer, der kunne være levested for flagermus.

Det vurderes på den baggrund, at projektet ikke vil medføre, at yngle- og rasteområder for bilag IV arter beskadiges eller ødelægges.

VILKÅR

Når tilladelsen meddeles skal vilkårene overholdes. Tilladelsen meddeles på følgende vilkår:

1. Det tilladte produktionsareal må maksimalt være som angivet i nedenstående tabel. Staldsystem og dyretypen skal være som angivet i tabel 3 (placering fremgår af figur 2).

Stalde og produktioner						
Staldnavn	Staldstørrelse (m ²)	Ventilation	Kildehøjde	Produktion	Antal måneder udegående	Produktionsareal (m ²)
Ansøgt drift						
Dybstrøelsesstald	750	Naturlig ventilation	3 m	(#690954) Flexgruppe: Alle kvæg, Heste, Får og Geder; Dybstrøelse	0	550
Hestebokse i gl stald	329	Naturlig ventilation	3 m	(#690955) Flexgruppe: Alle kvæg, Heste, Får og Geder; Dybstrøelse	0	25
Plads til kalvehytter/kalvehus	198	Naturlig ventilation	3 m	(#693604) Flexgruppe: Alle kvæg, Heste, Får og Geder; Dybstrøelse	0	70
Opbevaringslagre						
Navn	Lagertype	Yderligere oplysninger		Bedste tilgængelige opbevaringsteknik	Dimension	Areal (m ²)
Ansøgt drift						
Ajlebeholder	Flydende					89
Gyllebeholder	Flydende					299
Møddingsplads	Fast					76

Tabel 3: Tilladt produktionsareal og gødningsareal

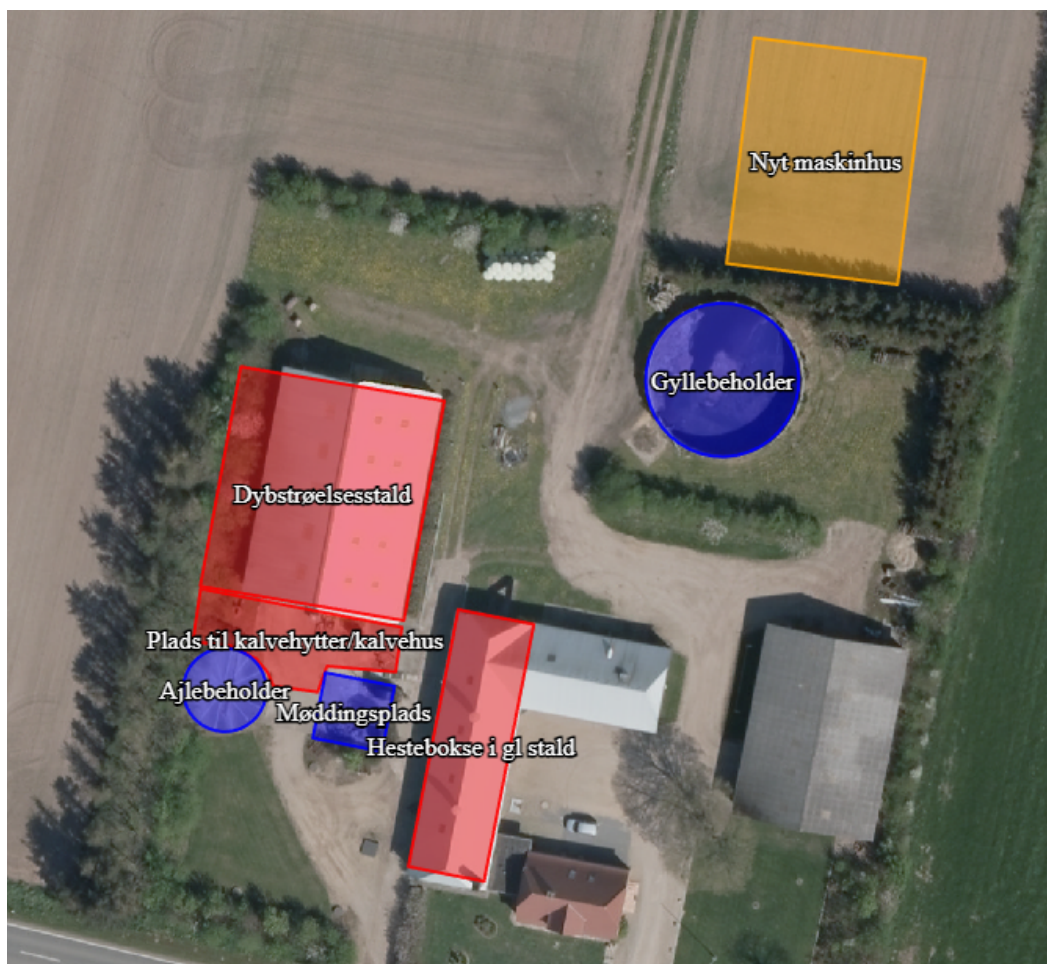

Figur 2: Situationsplan

2. Projektet skal gennemføres som beskrevet i ansøgningsmaterialet og med de ændringer, der fremgår af miljøtilladelsen.

Stalde og anlæg

3. Nye bygninger og anlæg skal placeres som angivet på situationsplanen i vilkår 1.
4. Ungdyrstalden og dennes tilbygning skal etableres med dybstrøelse med et samlet produktionsareal på maksimalt 550 m².
5. Den nye plads til kalvehytter/kalvehus skal etableres med dybstrøelse med et produktionsareal på maksimalt 70 m².

Gødningsopbevaring og -håndtering

6. Der skal være en afgrænsningsmur på min 1 m i højden og 9 m i længden placeret øst-vest vendt syd for møddingspladsen.
7. Der skal være en afgrænsningsmur på min 1 m i højden og 8,5 m i længden placeret nord-syd vendt øst for møddingspladsen.
8. Der skal etableres en vulst mellem ajlebeholderen og den i vilkår 6 nævnte mur. Vulsten skal være min. 10 cm høj.
9. Hvis der forekommer spild af husdyrgødning skal det straks opsamles.

Landskabelige hensyn

10. Nye bygninger skal opføres i afdæmpede farver og ikke reflekterende materialer, der svarer til farverne på de eksisterende bygninger.

Støj

11. Den eksterne støjbelastning fra husdyrbrugets bygningsparcel, herunder fra stalden og gyllebeholderen, må ikke overstige følgende værdier, målt på nærmeste naboejendom med tilhørende udendørs arealer i tilknytning til boligen:

	Kl.	Midlingstiden	dB(A)
Mandag-fredag	07-18	8 timer	55
Lørdag	07-14	7 timer	55
Lørdag	14-18	4 timer	45
Søn- og helligdage	07-18	8 timer	45
Alle dage	18-22	1 timer	45
Alle dage	22-07	0,5 timer	40
Spidsværdi	22-07	-	55

Tabel 4: Støjgrænser

De angivne værdier for støjbelastningen er de ækvivalente, korrigerede lydniveauer i dB(A).

Markarbejde med traktorer og landbrugsmaskiner er ikke omfattet af ovennævnte støjgrænser. I forbindelse med høst og korntørring kan grænseværdien om aftenen og om natten forhøjes med 5 dB(A) i høstperioden, dog i højst 6 uger.

Målinger eller beregninger til kontrol af, at vilkåret er overholdt, skal udføres når tilsynsmyndigheden finder det påkrævet. Dog kan målingerne kun forlanges 1 gang årligt, såfremt målingerne viser, at støjgrænserne er overholdt.

Fluer og skadedyr

12. Der skal udføres en effektiv flue- og skadedyrsbekæmpelse i overensstemmelse med gældende retningslinjer fra Aarhus Universitet, Institut for Agroøkologi.
13. Arealerne omkring bygninger og tilkørselsveje skal holdes fri for affald, gødning og foderrester.

Lys

14. Driften må ikke medføre væsentlige lysgener for omboende og omgivelserne.

Driftsforstyrrelser og uheld

15. Tagnedløbsbrønde og lignende, der ligger inden for 25 m fra gyllebeholder, ajlebeholder og møddingsplads, skal sikres, så der i forbindelse med uheld ikke kan afledes gylle til drænsystemet.

Kemikalier og pesticider

16. Kemikalier skal opbevares indendørs, hvor underlaget har fast bund og er uden afløb.

Olie og brændstof

17. Påfyldningspistol for diesel skal være forsynet med automatisk lukkemekanisme.

Affald

18. Fast farligt affald skal opbevares indendørs på fast og tæt bund.

Naturressourcer

19. Drikkevandssystemet skal vedligeholdes så vandspild minimeres.

HØRINGER

Høring af parter, naboer og andre berørte

Tønder Kommune vurderer, at de personer, som skal høres i sagen, er ansøger. Han har derfor modtaget et brev om projektet og fået mulighed for at indsende bemærkninger.

Tønder Kommune har derudover vurderet, om der er naboer, der skal orienteres om sagen. Naboer i husdyrlovens forstand defineres som ejere af ejendomme, der matrikulært grænser op til den ejendom, hvorpå anlægget er beliggende. Naboer skal orienteres, med mindre kommunen skønner, at det der er søgt om, har underordnet betydning for naboen. Det er kommunens opfattelse, at såfremt der på de tilstødende matrikler ikke er bebyggelse på både husdyrbrugets og naboens matrikel, så har det ansøgte som udgangspunkt underordnet betydning. Der er fire matrikulære naboer til ejendommen, Disse fire er blevet orienteret.

Der er ikke indkommet bemærkninger i høringsperioden.

KLAGEVEJLEDNING

Hvis du ønsker at klage over denne afgørelse, kan du klage til Miljø- og Fødevarerklagenævnet. Bemærk at klagenævnet 1. februar 2017 har skiftet navn, så der kan være flere steder, hvor det stadig står navngivet som Natur- og Miljøklagenævnet. Klageportalen ligger på www.borger.dk og www.virk.dk. Du logger på www.borger.dk eller www.virk.dk, ligesom du plejer, typisk med NEM-ID. Klagen sendes gennem Klageportalen til den myndighed, der har truffet afgørelsen. En klage er indgivet, når den er tilgængelig for myndigheden i Klageportalen. Når du klager, skal du betale et gebyr på 900 kr. som privatperson og 1.800 kr. som virksomhed eller organisation. Du betaler gebyret med betalingskort i Klageportalen.

Miljø- og Fødevarerklagenævnet skal som udgangspunkt afvise en klage, der kommer uden om Klageportalen, hvis der ikke er særlige grunde til det. Hvis du ønsker at blive fritaget for at bruge Klageportalen, skal du sende en begrundet anmodning til den myndighed, der har truffet afgørelse i sagen. Myndigheden videresender herefter anmodningen til Miljø- og Fødevarerklagenævnet, som træffer afgørelse om, hvorvidt din anmodning kan imødekommes.

Klagen skal være modtaget senest torsdag den 19. september 2024.

Du kan vælge at få denne afgørelse prøvet ved domstolen. Retssagen skal være anlagt inden 6 måneder fra den dag, afgørelsen er meddelt.

Hvis afgørelsen påklages, kan klagemyndigheden beslutte at ændre vilkårene i tilladelsen eller helt at ophæve tilladelsen. Hvis tilladelsen udnyttes inden klagefristens udløb – og inden en eventuel klage er afgjort af klagemyndigheden – sker udnyttelsen på virksomhedens ansvar.

BILAG

Bilag 1: Miljøredegørelse fra ansøger.