

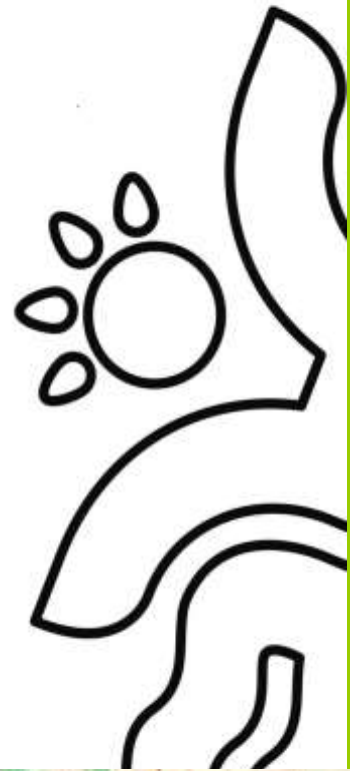

Hjørring Kommune

Tillæg til Miljøgodkendelse af kvægbruget på Lønstrupvej 489, Hjørring

- udskiftning af arealer.



§ 12

Lov nr. 1572 af
20. december 2006
om miljøgodkendelse
mv. af husdyrbrug

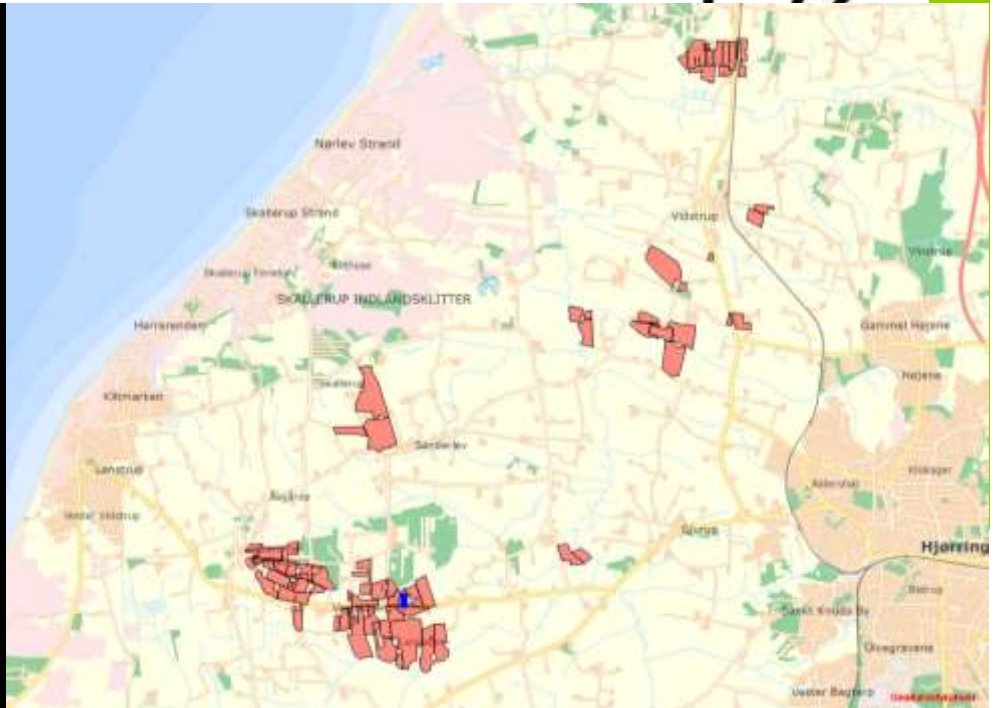

Dato for gyldighed
11. september 2015

Teknik og Miljø
Springvandspladsen 5
9800 Hjørring
Telefon 72 33 67 30
teknik-miljoe@hjoerring.dk
www.hjoerring.dk
09.17.18-P19-16-15

Indholdsfortegnelse

1.	Tillæggets omfang	3
1.1.	Resumé	3
1.2.	Offentlighed	3
1.3.	Klagevejledning m.v.	4
1.4.	Meddelelsespligt	4
1.5.	Revurdering af tillægget til miljøgodkendelsen	4
1.6.	Tillæggets indhold og vurderinger	4
2.	Gødningstyper og -håndtering.....	5
2.1.	Husdyrgødning	5
2.2.	Fosforindhold i husdyrgødningen	5
3.	Bedriftens påvirkninger af natur og miljø	6
3.1.	Udbringningsarealer.....	6
3.2.	Naturområder.....	9
3.3.	Fjord og hav.....	9
3.4.	Grundvand.....	10
4.	Bilag.....	11
Bilag 1.	Detaljeret vurdering af påvirkninger af naturområder.....	11
Bilag 2.	Detaljeret vurdering af påvirkning af fjord og hav.....	14
Bilag 3.	Notat om Standardsædskifter og referencesædskifter.....	16
Bilag 4.	Oversigt over vilkår for ejendommen	17

1. TILLÆGGETS OMFANG

1.1. Resumé

I/S Nr. Haugaard, Lønstrupvej 489, Hundelevej, 9800 Hjørring har ansøgt om et tillæg til den eksisterende miljøgodkendelse fra 10. september 2008. Tillægget gør det muligt at anvende areaerne som vist i afsnit 3.1 som udbringningsarealer for husdyrgødning.

Der opføres ingen nye staldafsnit/opbevaringsanlæg i forbindelse med dette tillæg.

Den ansøgte ejendom har CVR nr. 34318360. Virksomheden skal drives i overensstemmelse med de oplysninger, der fremgår af tillæggets vilkår. Desuden omfatter tillægget alle dyrkningsarealer tilknyttet samme CVR nr.

Ansøgningen om tillæg til miljøgodkendelse er indsendt til Hjørring Kommune gennem Miljøstyrelsens elektroniske ansøgningssystem første gang den 30. juni 2015. Tillægget lægger sig til den eksisterende miljøgodkendelse fra 10. september 2008, med tillæg fra den 6. januar 2014, hvor bl.a. udbringningsarealerne blev ændret, hvorfor det er i forhold til disse arealer ændringen sker.

Hjørring Kommune har vurderet, at der kan meddeles godkendelse af den ansøgte ændring og udvidelse i henhold til de gældende regler¹. Godkendelsen er baseret på oplysningerne i ansøgningen samt efterfølgende beregninger og betinget af følgende **vilkår**:

- Aftale med biogasanlæg (*vilkår 2.1.2.*)
- Udvaskningsindeks (*vilkår 3.3.1.*)

Nogle af vilkårene i dette tillæg til miljøgodkendelse kræver registreringer på bedriften og dokumentation. En samlet oversigt over krav til egne registreringer og dokumentation er gengivet her.

- Til dokumentation for, at vilkår vedr. sædskifter / efterafgrøder / kvælstofkvote er overholdt skal opbevares: gødningsregnskaber og ansøgninger om støtte efter enkeltbetalingsordningen m.v.
- Til dokumentation for at gylle leveres til biogasanlæg, skal der laves skriftlig aftale med biogasanlæg om årlig modtagelse af gylle.
- Den ovennævnte dokumentation skal have en sådan form, at den tydeligt kan vise, at vilkårene i godkendelsen er overholdt – uanset driftsmæssig sammenhæng med andre produktionsanlæg.

Den nævnte dokumentation skal opbevares i mindst 5 år. Kommunen skal ved tilsyn og kontrol have adgang til al den nævnte dokumentation.

Det skal understreges, at regler i gældende love, bekendtgørelser og kommunale regulativer altid skal overholdes. Også hvis disse er eller senere bliver skrappe end vilkårene i denne godkendelse.

1.2. Offentlighed

Orientering om tillæg til miljøgodkendelse blev den 19. august 2015 udsendt til høring hos ejere af de ansøgte arealer, ansøger selv og en række organisationer og private personer, der har anmodet herom. Der var frist til afgivelse af bemærkninger på 3 uger.

Der indkom følgende bemærkninger:

Vilkåret omkring DE/ha ønsker ansøger udtaget, idet den maksimale nitratudvaskning til overflade- og grundvand allerede er tilstrækkeligt reguleret ved vilkåret omkring udvaskningsindeks.

¹ Lov nr. 1572 af 20. december 2006 om miljøgodkendelse mv. af husdyrbrug – i resten af teksten blot kaldet "husdyrgodkendelsesloven" samt Lov om miljøbeskyttelse jf. lovbekendtgørelse nr. 1757 af 22. december 2006.

Bemærkningen gav anledning til følgende justering af projektet:

Kommunen har accepteret argumentet og fjernet vilkår 3.1.1. omkring DE/ha.

1.3. Klagevejledning m.v.

Ansøger selv kan klage over kommunens afgørelse – dvs. denne godkendelse - indtil 4 uger efter offentliggørelsen. Det samme kan enhver, der har en væsentlig, individuel interesse i sagen samt en række foreninger og organisationer m.v.

Klagen skal indsendes til Natur- og Miljøklagenævnet via Klageportalen, som der findes et link til på forsiden af www.nmkn.dk. Klagen skal være modtaget senest den 9. oktober 2015.

Natur- og Miljøklagenævnet opkræver et gebyr på 500 kroner. Natur- og Miljøklagenævnet skal som udgangspunkt afvise en klage, der kommer uden om Klageportalen.

Godkendelsen kan godt udnyttes, selvom der klages over den, med mindre Natur- og Miljøklagenævnet bestemmer andet, og under forudsætning af at andre nødvendige tilladelser er indhentet. Det skal bemærkes, at Natur- og Miljøklagenævnet ved sin behandling kan ændre eller ophæve en godkendelse. Udnyttes en godkendelse, der er klaget over, sker det derfor for egen regning og risiko.

Kommunens afgørelse kan også indbringes for domstolene. En retssag skal være anlagt inden 6 måneder fra den dag, afgørelsen er offentliggjort.

1.4. Meddelelsespligt

Udskiftning af arealerne omfattet af denne godkendelse skal altid forud anmeldes til kommunen. Dette skal ske senest den 1. august forud for det kommende dyrkningsår.

Anmeldelsen vurderes herefter af kommunen. Udskiftning af arealer inden for samme kategori (ejede/forpagtede og tredjemands arealer) kan ske uden en ny godkendelse såfremt kommunen vurderer, at de nye arealer ikke er mere sårbare².

1.5. Revurdering af tillægget til miljøgodkendelsen

Virksomhedens miljøgodkendelse og eventuelle tillæg skal regelmæssigt og mindst hvert 10. år tages op til revurdering². Den første regelmæssige vurdering af dette tillæg til miljøgodkendelse skal dog foretages, når der er forløbet 8 år.

1.6. Tillæggets indhold og vurderinger

I de følgende kapitler gives en detaljeret beskrivelse af den ansøgte produktion og kommunens vurderinger af de mulige effekter på det omgivende miljø og naturen.

Hvis kommunen har fastsat vilkår, vil de være beskrevet detaljeret i begyndelsen af det kapitel eller afsnit, de vedrører. Det vil ofte være sådan, at ansøger skal kunne dokumentere overfor kommunen, at et vilkår er opfyldt. Eventuelle krav til dokumentation er samlet i afsnit 1.1.

Dette tillæg knytter sig til den eksisterende miljøgodkendelse af 10. september 2008, med tillæg fra den 6. januar 2014, hvor aftalearealerne bl.a. blev ændret, hvorfor det er i forhold til disse arealer ændringen sker. Kommunen skal derfor som udgangspunkt kun vurdere de ændringer og tilføjelser, der ansøges om i forbindelse med tillægget. Vilkårene i den eksisterende miljøgodkendelse med tillæg er således stadig gældende, med de ændringer der eventuelt fremgår af dette tillæg.

Gennem Husdyrloven pålægges den enkelte landmand at redegøre for brugen af BAT - bedst tilgængelig teknologi (Best Available Technology) .

BAT er berørt i flere af de følgende afsnit, og der er evt. formuleret vilkår i relation til EUdirektivets krav herom.

² jf. Bekendtgørelse nr. 1283 af 8. december 2014 om tilladelse og godkendelse m.v. af husdyrbrug.

Der skal redegøres for BAT på følgende 6 områder: staldindretning, foder, opbevaring/behandling af husdyrgødning, udbringning af husdyrgødning, forbrug af vand og energi, management.

Selvom der ikke er lavet et specifikt BAT notat (BREF-dokument) inden for kvægdrift, er det Hjørring kommunes opfattelse, at mange af BAT-elementerne fra BREF for svin og fjerkræ er generelle, og derfor kan overføres til kvægbrug.

2. GØDNINGSTYPER OG -HÅNDTERING

2.1. Husdyrgødning

Vilkår:

2.1.1. Der skal laves skriftlig aftale med biogasanlæg om årlig modtagelsen af den mængde gylle der overstiger 531,01 DE, dog maksimalt 176,50 DE, senest når antallet af DE passerer 354,51. Aftalen skal kunne fremvises, når Kommunen forlanger det.

Den producerede husdyrgødning på ejendommen er kvæggylle og dybstrøelse. Der produceres i alt på ejendommen 8.074 tons gylle og 407 tons dybstrøelse pr. år. På ejendommen findes der ifølge den medfølgende kapacitetserklæring en tilstrækkelig opbevaringskapacitet på 9,6 måneder.

Nedenfor ses en oversigt over den samlede produktion og afsætning af DE på ejendommen.

Regnskab for husdyrgødning	DE
Kvæggylle produceret på ejendommen	524,27
Kvæggylle produceret på Karensmindevej 106	81,85
Kvæggylle produceret på Hovedvejen 1c	50,00
Dybstrøelse produceret på ejendommen	45,84
Dybstrøelse produceret på Karensmindevej 106	5,55
Kvæggylle afsat til biogasanlæg	176,50
I alt (til udspredning på ejede og forpagtede arealer)	531,01

2.2. Fosforindhold i husdyrgødningen

For husdyrbrug med konventionel produktion af malkekvæg, skriver Miljøstyrelsen bl.a. i "Vejledning om emissionsgrænseværdier opnåelige ved anvendelse af den bedste tilgængelige teknik (BAT)" om fosfor. Ved udbringning af husdyrgødning svarende til harmonikravet for kvælstof, vil fosfortilførslen til udbringningsarealerne for flere husdyrtyper overstige afgrødernes behov, der ligger på 20-25 kg P/ha. Ved en fortsat ophobning af fosfor i landbrugsjorden er der risiko for, at fosforbidraget fra landbrugsjorden til vandmiljøet kan øges.

De teknikker og teknologier, der er rettet mod at reducere tilførslen af fosfor til udbringningsarealerne omfatter enten fodringsteknikker, der mindsker husdyrgødningens indhold af fosfor, eller separeringsteknikker, der medfører, at den mest fosforholdige del af husdyrgødningen kan afsættes til udbringning på andre arealer eller til forbrænding eller afgasning i biogasanlæg.

For så vidt angår optimering af fosforudnyttelsen ved fodring af malkekvæg, vil mange fodermidler i praksis have et fosforindhold, der overstiger koens fysiologiske behov uden brug af mineralsk fosfor. Fodermidternes naturligt høje indhold af fosfor vil derfor i mange tilfælde begrænse muligheden for at optimere fosfortildelingen i praksis. Adgang til foderanalyser for fosfor kunne i praksis give mulighed for at planlægge tildelingen af fosfor mere præcist, men mang-

lende viden om fordøjeligheden af foderets fosforindhold betyder, at der fortsat skal være en sikkerhedsmargen i fodringsnormerne og fodringsplanlægningen, der tager hensyn hertil.

Kommunens vurdering i forhold til BAT

Hjørring Kommune er enig med Miljøstyrelsen, der i vejledningen vurderer, at der på nuværende tidspunkt ikke findes tilgængelige teknikker eller teknologier, der kan anvendes til at fastlægge emissionsgrænseværdier for fosforudledningen fra malkekvægsbesætninger.

3. BEDRIFTENS PÅVIRKNINGER AF NATUR OG MILJØ

3.1. Udbringningsarealer

Til bedriften hører 312,40 ha ejede og forpagtede udbringningsarealer. Arealerne er ifølge ansøger fratrukket eventuelle randzoner. De ejede og forpagtede arealer modtager gylle fra op til 1,7 DE/ha og ses på nedenstående kort.

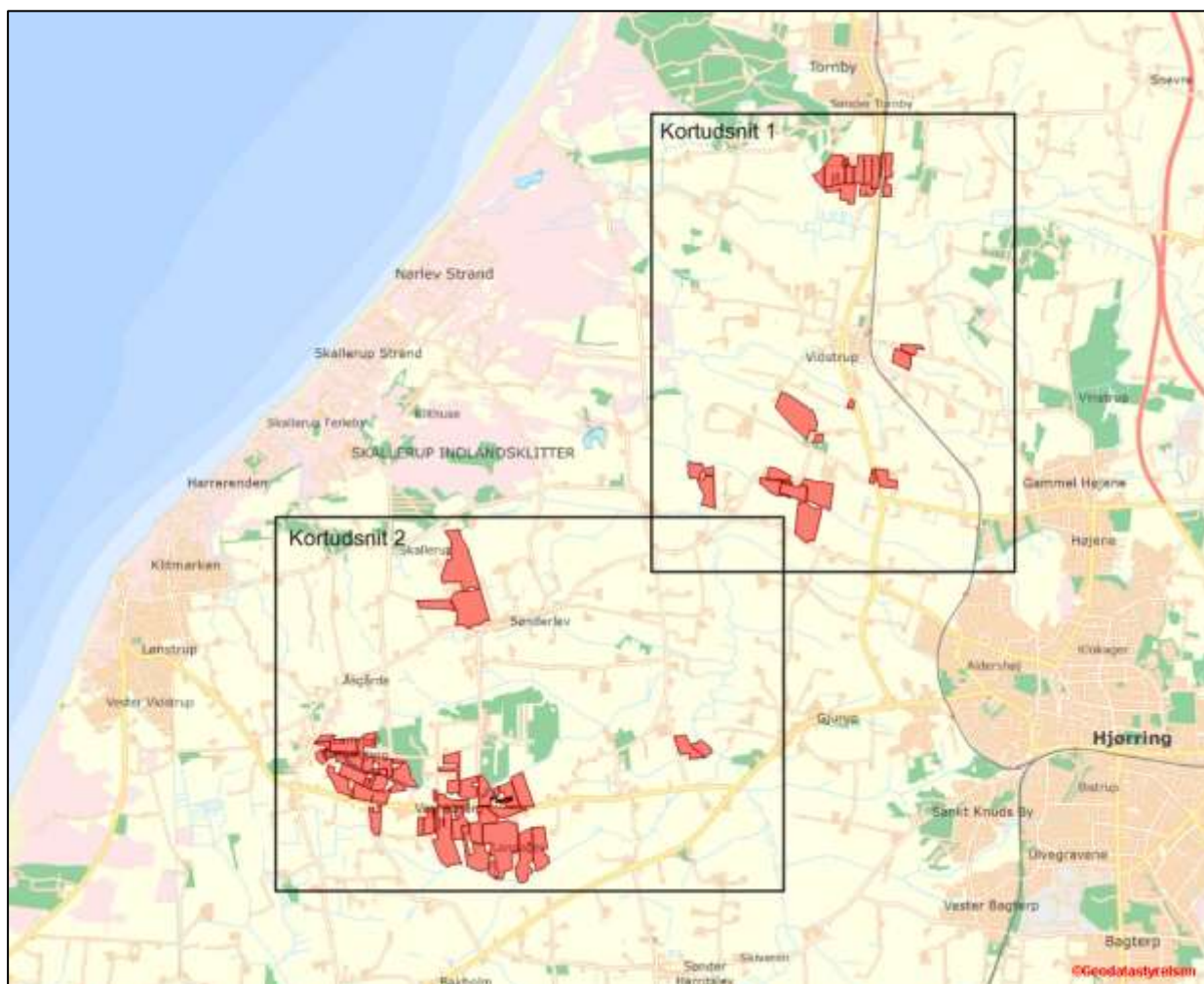

Oversigtskort over udbringningsarealerne

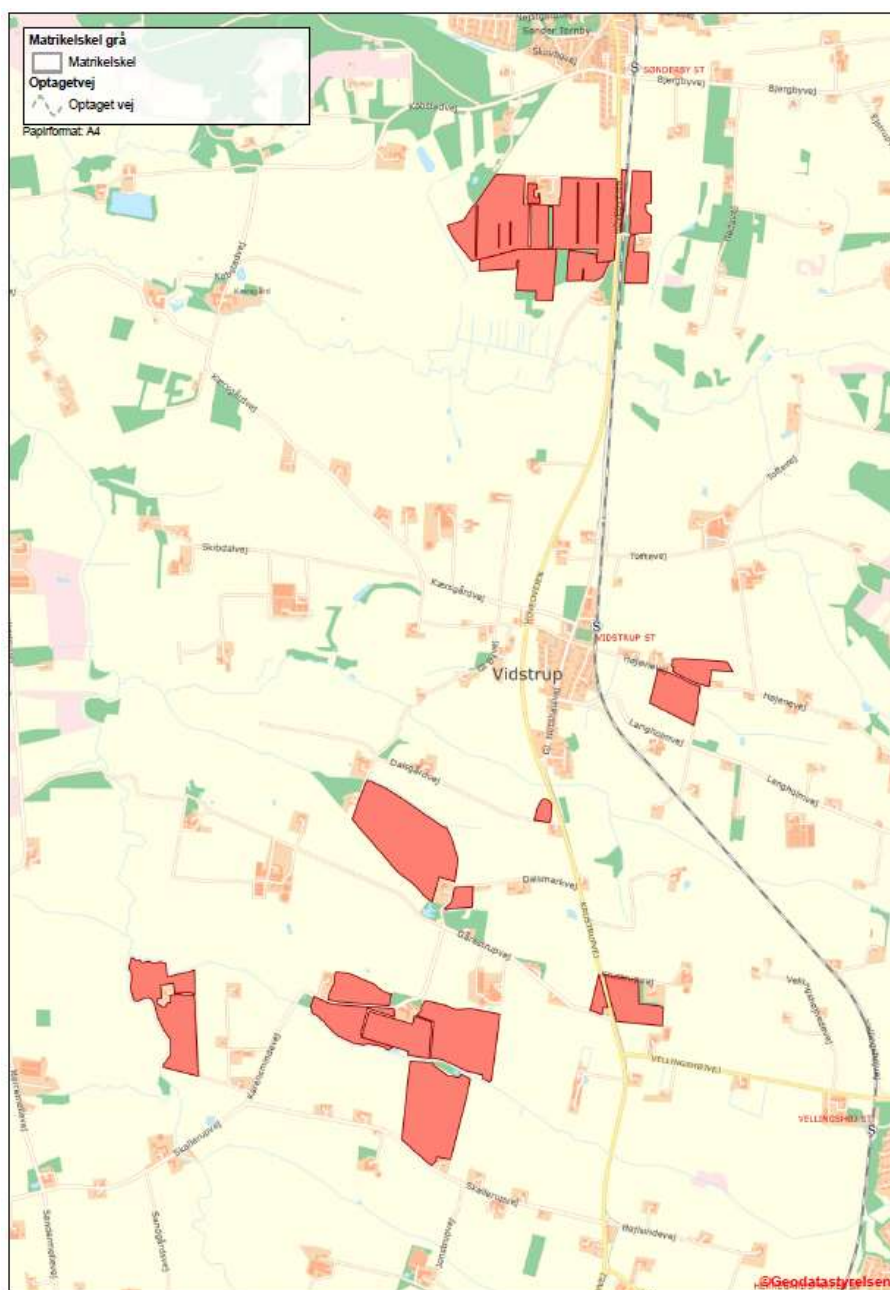

Udbringingsarealerne i kortudsnit 1

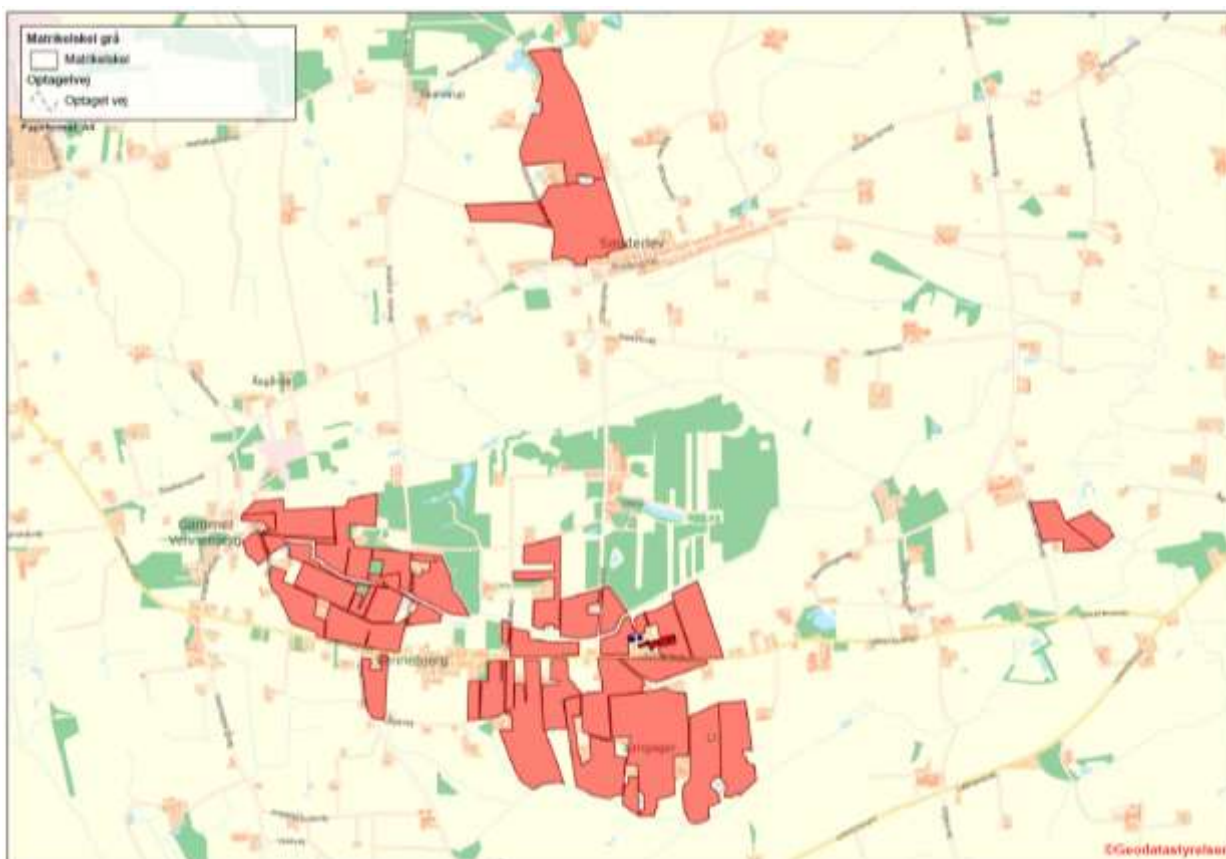

Udbringningsarealerne i kortudsnit 2

De mulige konsekvenser for de berørte følsomme områder er nærmere beskrevet og vurderet i de følgende afsnit.

Al gylle udbringes efter reglerne i husdyrgødningsbekendtgørelsen og i henhold til Plantedirektoratets normer for tilførsel af næringsstoffer til afgrøderne. Gyllen udbringes med slæbeslanger samt ved nedfældning. Der udarbejdes mark- og gødningsplan, og der tages analyser af gyllen. Der udbringes ikke husdyrgødning på vandmættede, snedækkede, frosne eller oversvømmede arealer.

Jf. BREF er det, med henblik på at reducere tabet af næringsstoffer til omgivelserne, BAT at afbalancere tilførselen af gødning med afgrødens behov for næringsstoffer. Det er endvidere BAT at reducere risikoen for forurening af omgivelserne ved ikke at tilføre gødning til vandmættede, oversvømmede, frosne eller snedækkede arealer. Endvidere at undlade at tilføre gødning til arealer der skråner, støder direkte op til vandløb samt at udbringe gødning så tæt som muligt på tidspunktet for afgrødens optagelse af næringsstoffer. Det er endvidere BAT at tilrettelægge udbringningen af husdyrgødningen således at risikoen for lugtgener for omgivelserne minimeres.

Kommunens vurdering af BAT i forhold til udbringning af husdyrgødning

Miljøstyrelsen skriver i "Vejledning om emissionsgrænseværdier opnåelige ved anvendelse af den bedste tilgængelige teknik (BAT)" om ammoniakfordampning fra udbringning af husdyrgødning. De teknikker, der i marken kan reducere ammoniakfordampningen ved udbringning, er rettet mod at begrænse det tidsrum, i hvilket den mineralske del af kvælstofindholdet i gyllen er i kontakt med luften, eller sikrer, at den mineralske del forbliver på opløst form. Konkret omfatter det teknikker, der sørger for, at gyllen hurtigt kommer ned på eller i jorden, eller som giver gyllen en lavere pH-værdi (svovlsyrebehandling).

Hjørring Kommune er enig med Miljøstyrelsen, der i vejledningen konkluderer, at gældende lovregulering, herunder allerede gennemførte ændringer af husdyrgodkendelsesbekendtgørel-

sen, vedrørende udbringning af husdyrgødning er BAT for så vidt angår ammoniakfordampningen i marken.

Kommunen finder derfor, at det ansøgte lever op til kravene til BAT vedr. udbringning af husdyrgødning.

3.2. Naturområder

I nærheden af udbringningsarealerne er der ingen Natura 2000 områder, men flere overdrev, moser, kultur- og naturenge, søer og vandløb beskyttede efter § 3 i Naturbeskyttelsesloven.

Kommunen vurderer, at udbringning af husdyrgødning på arealerne:

- vil have en neutral effekt på Natura 2000 områder
- vil have en neutral effekt på arter beskyttede efter EF-habitatsdirektivet bilag IV
- ikke vil påvirke naturarealer beskyttede efter husdyrgodkendelseslovens § 7 og naturbeskyttelseslovens § 3.

Kommunen vurderer samlet, at udbringning af husdyrgødning på arealerne kan gennemføres uden negative konsekvenser for den omgivende natur.

Kommunens detaljerede vurdering af naturforholdene ses i Bilag 1.

3.3. Fjord og hav

Vilkår:

3.3.1. På bedriften må ikke anvendes et sædskifte, der har et højere udvaskningsindeks end 92. Vilkåret erstatter vilkår nr. 7.4.1. i Tillæg til Miljøgodkendelse fra 6. januar 2014.

Alle udbringningsarealer i den ansøgte bedrift afvander til Skagerrak. Påvirkningen fra husdyrbruget skal derfor vurderes ud fra husdyrgodkendelsesloven, ud fra habitatdirektivet og i forhold til mål og rammer i den statslige Vandplan 2009 - 2015 for Nordlige Kattegat og Skagerrak. Den detaljerede vurdering ses i bilag 2.

Krav og vurdering ud fra habitatdirektivet

Kommunen har foretaget en vurdering af projektet i overensstemmelse med habitatdirektivets retningslinjer og Miljøstyrelsens vejledning herom. Skagerrak omfatter flere habitatområder.

Husdyrtrykket i det aktuelle opland har været stigende i perioden 2007 til 2014.

Det er kommunens vurdering, at projektet kan gennemføres når nitratudvaskningen er reduceret så meget, at den ikke overstiger en nitratudvaskning, der svarer til planteavlbrug.

Krav og vurderinger ud fra Vandplanernes mål og rammer

Det fremgår af "Vandplan 2009-2015 for Nordlige Kattegat og Skagerrak" at miljømålet for området er "god tilstand". Det fremgår også, at miljømålet ikke er opfyldt i området. Det er derfor kommunens vurdering, at enhver yderligere væsentlig tilførsel af næringsstoffer fra oplandet vil forringe mulighederne for at opnå denne målsætning og bidrage til, at den samlede påvirkning af vandområdet øges, hvormed man bevæger sig i den forkerte retning i forhold til målsætningen.

Det er kommunens vurdering, at projektet kan gennemføres når nitratudvaskningen er reduceret så meget, at den ikke overstiger en nitratudvaskning, der svarer til planteavlbrug. Det stillede vilkår medfører, at den beregnede udvaskning vil blive 54,1 kg N/ha/år. Udvasningen fra et planteavlbrug i samme område er beregnet i til at være 55,6 kg N/ha/år.

3.4. Grundvand

Ca. 0,5 ha af udbringningsarealerne er beliggende i nitratfølsomt indvindingsområde. Der er udarbejdet indsatsplan for området.

Husdyrgodkendelsesloven stiller krav om, at udvaskningen fra udbringningsarealer i nitratfølsomme indvindingsområder ikke må øges fra nudrift til ansøgt produktion, hvis den i efter-situationen er over 50 mg nitrat/liter. For at overholde dette krav, har ansøger valgt virkemidler, som er fastlagt i vilkår nr. 3.3.1.

Samtidig fastlægger miljøstyrelsens vejledning, at "hvis indsatsplanen fastlægger et krav til nitratudvaskning, der er mere skærpet end kravene til nitratudvaskning som følge af planteavl, kan kravet i en tilladelse eller en godkendelse til husdyrbrug i området skærpes til et krav om en maksimal udvaskning, der svarer til den, der fremkommer ved dyrkning af jorden uden husdyrgødning (den såkaldte planteavlsregel)

Beregningerne i ansøgningen viser, at udvaskningen af nitrat fra rodzonen er på 58 mg/l i ansøgte drift. Tilsvarende beregninger i et fiktivt skema med ren planteavl på samme arealer viser, at udvaskningen af nitrat fra rodzonen er på 60 mg/l. Udvasningen når jorden tilføres husdyrgødning er således lavere, end hvis jorden drives uden husdyrgødning, og kravet er således opfyldt.

4. BILAG

Bilag 1. Detaljeret vurdering af påvirkninger af naturområder

Retsgrundlag

Hjørring Kommune har vurderet, om der i forbindelse med arealændringen er behov for beskyttelse af naturen med dens bestand af vilde planter og dyr og deres levesteder, herunder områder, der er beskyttet mod tilstandsændringer, udpeget som internationalt naturbeskyttelsesområde eller udpeget som særligt sårbart over for næringsstofpåvirkning³. Kommunen har konkret vurderet, om der er naturområder, der efter Kommunens vurdering ikke beskyttes tilstrækkeligt af beskyttelsesniveauerne i Husdyrgodkendelsesloven⁴. Endvidere har Kommunen vurderet, om det ansøgte projekt i sig selv eller tilsammen med andre planer og projekter kan påvirke Natura 2000-områder og/eller yngle- eller rasteområder for habitatdirektivets bilag IV-arter væsentligt⁵. Herved har Kommunen sikret sig, at husdyrbruget kan drives på stedet uden at påvirke omgivelserne på en måde, der er uforenelige med hensynet til omgivelserne⁶.

Udbringningsarealer i forhold til beskyttede naturarealer

Hjørring Kommune vurderer påvirkningen af naturområder, der skyldes udbringning af husdyrgødning på nærliggende marker, ifølge Miljøstyrelsens vejledning. Herunder anvendes i givet fald de mulige vilkår, som Miljøstyrelsen peger på. Miljøstyrelsens vejledning bygger i øvrigt på bilag 10 rapporten "BUFFERZONER omkring særlig sårbar natur som beskyttelse mod lokalt nedfald af luftbåret kvælstof fra danske landbrugsejendomme".

Natura 2000

Nærmeste Natura 2000 område i forhold til udbringningsarealerne er Kærsgård Strand, Vandplasken og Liver Ås udløb (EF-habitatområde nr. 5), der ligger mere end 1,8 km vest for udbringningsarealet. Der vil derfor ikke være en målbar ammoniakbelastning fra udbringningsarealerne i kanten af habitatområdet.

Øvrig beskyttet natur

Udbringningsarealerne støder op til flere naturbeskyttede områder, som kan være kvælstoffølsomme (figur 1-3). Disse naturområder kan desuden indeholde yngle-/rasteområder for bilag IV arter, særligt Spidssnudet frø og Løgrø, men også Stor vandsalamander har forekomst i nærheden af udbringningsarealer.

Ifølge randzonenloven må arealer der ligger nærmere end 9 meter fra søer og vandhuller ikke gødskes. Det er kommunens vurdering at der i øvrigt ikke sker en væsentlig intensivering i udbringningspraksis på arealerne, og at ammoniakdeposition til naturområderne fra udbringning derfor ikke forøges fra nudrift til ansøgt drift. En eventuel forøgelse vil under alle omstændigheder være mindre end 1 kg N/ha per år, der iflg. Miljøstyrelsens vejledning ikke medfører tilstandsændringer.

Udbringningsarealerne omfatter flere kulturrenge, omfattet af naturbeskyttelseslovens § 3. Engene har også tidligere modtaget husdyrgødning og må gødskes med samme intensitet og hyppighed som hidtil.

Kulturrenge må kun anvendes som udbringningsarealer, hvis de er anvendt som dette inden 1992 og intensiteten for udbringning ikke øges.

³ Jf. § 23 stk. 2 i Husdyrgodkendelsesloven

⁴ Jf. § 29 i Husdyrgodkendelsesloven

⁵ Jf. §§ 7, 8 og 11 i Bekendtgørelse nr. 408 af 1. maj 2007 om udpegning og administration af internationale naturbeskyttelsesområder samt beskyttelse af visse arter (habitatbekendtgørelsen).

⁶ Jf. § 19 stk. 2 i Husdyrgodkendelsesloven

Øvrige bemærkninger

Vurderingen bygger på tolkning af luftfoto, besigtigelse af arealer, beregning af ammoniakbelastning i husdyrgodkendelse.dk samt viden om tilstanden af konkrete naturarealer og udbredelsen af planter og dyr.

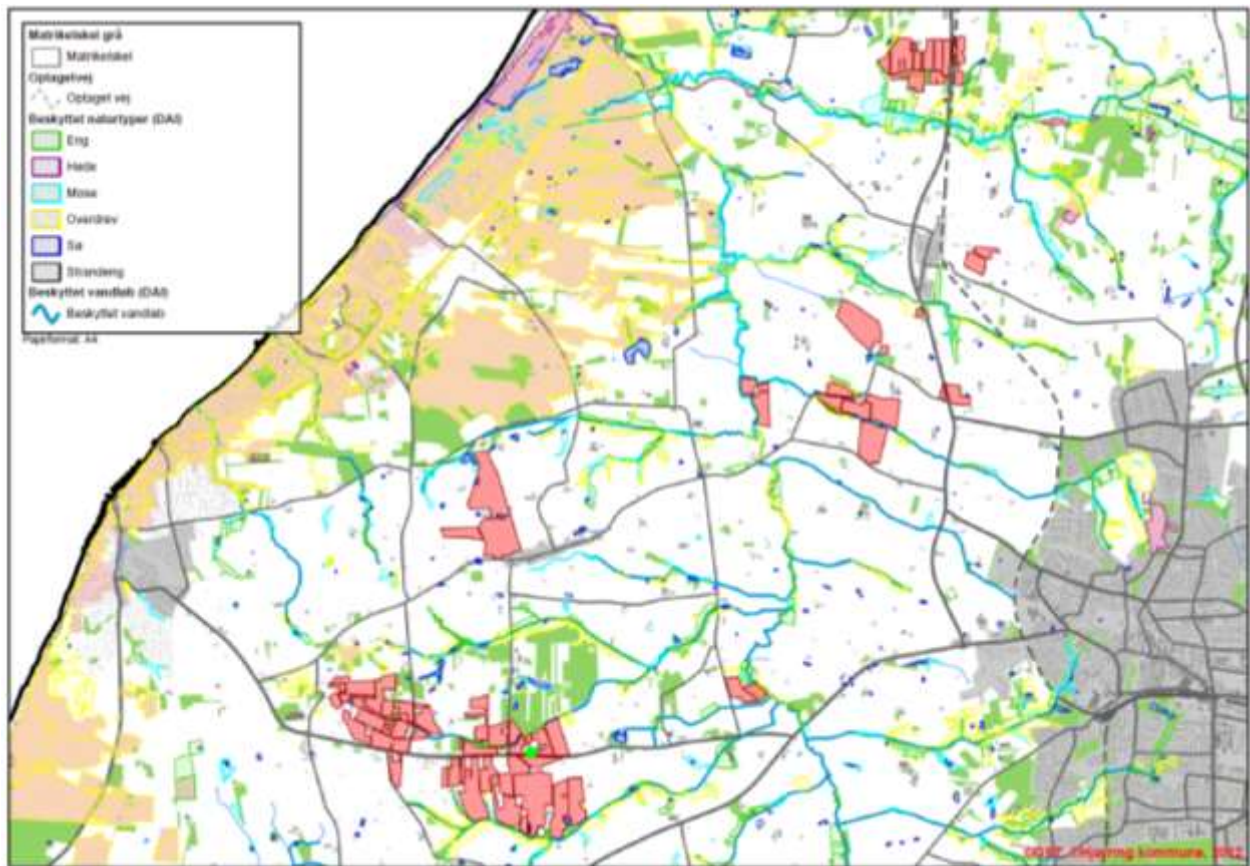

Figur 1. Udbringningsarealer i forhold til beskyttede naturtyper.

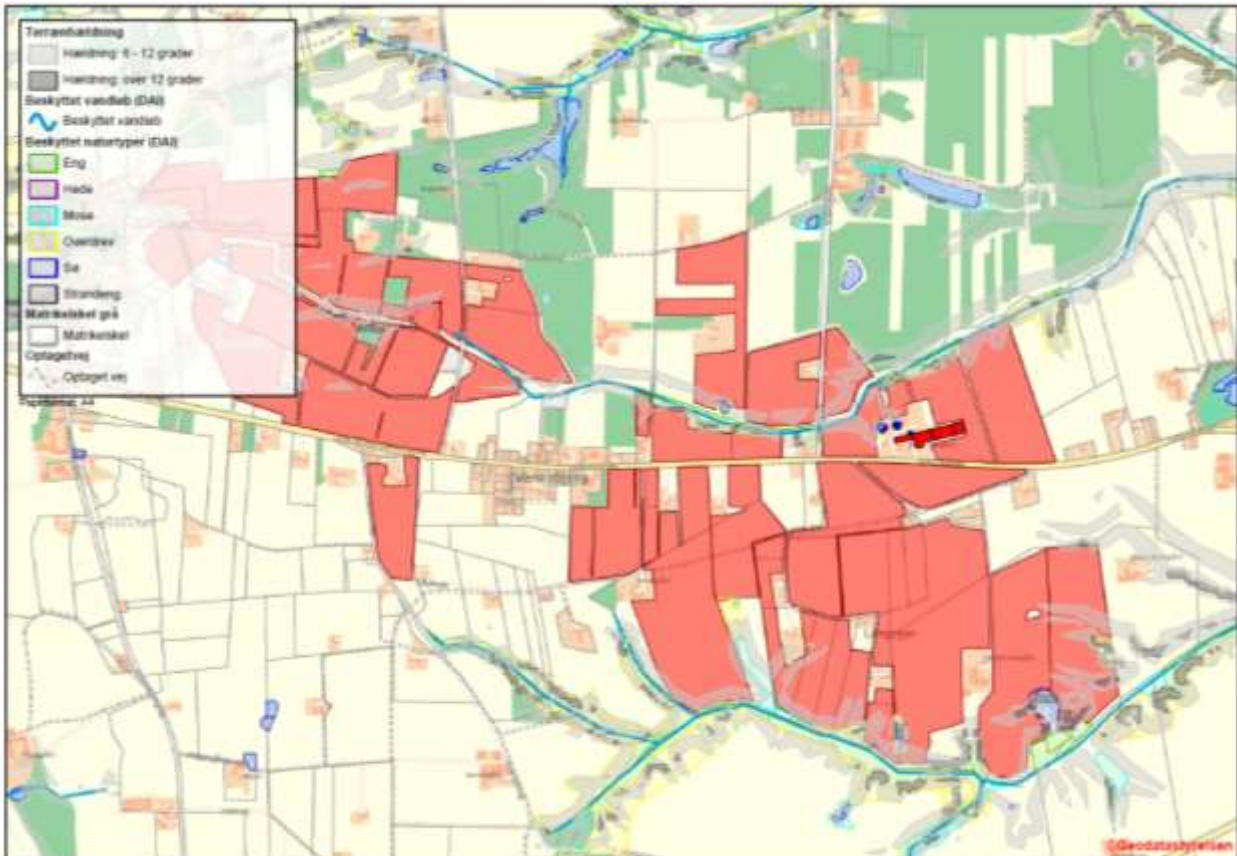

Figur 2. Udbringningsarealer der skråner ned mod vandløbene nord og syd for Lønstrupvej.

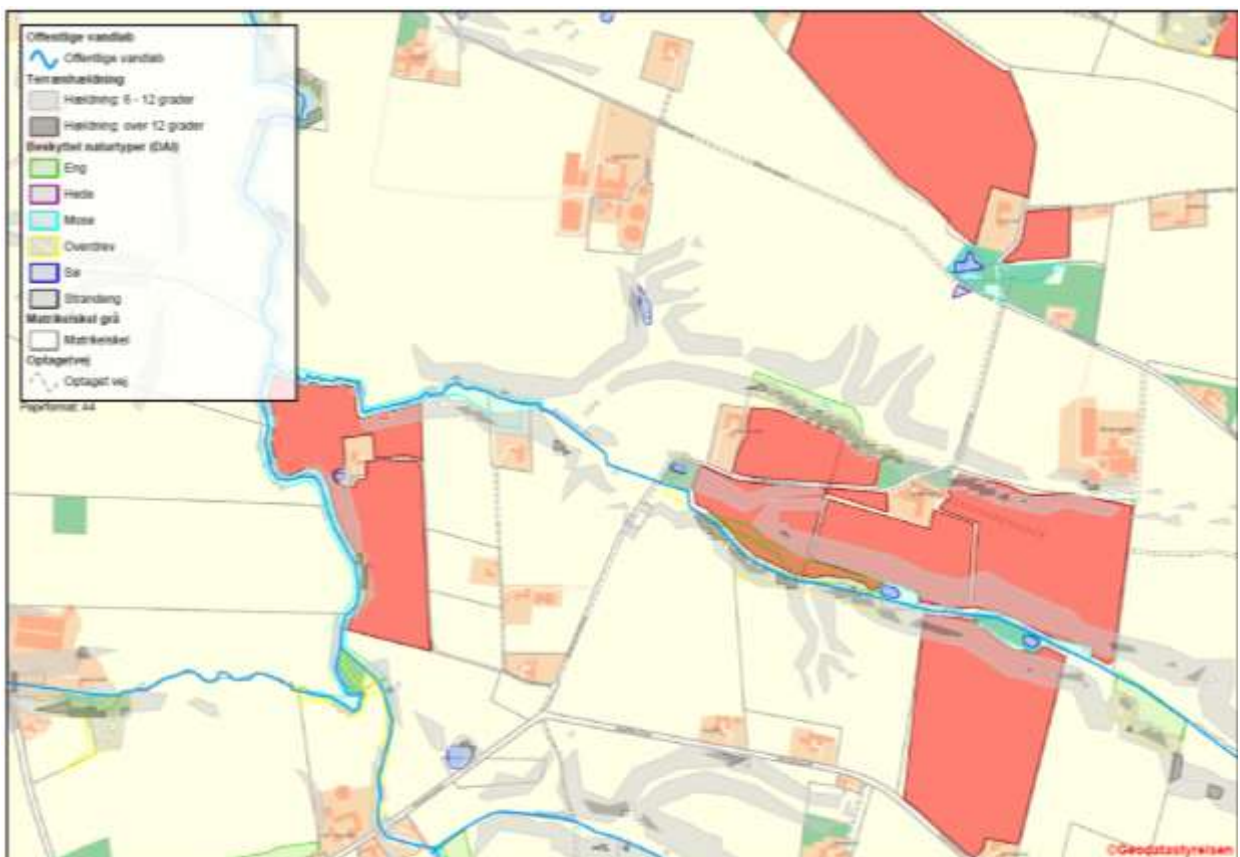

Figur 3. Udbringningsarealer der skråner ned mod Liver Å og Vellingshøj Bæk ved Karensmindvej.

Bilag 2. Detaljeret vurdering af påvirkning af fjord og hav

Alle udbringningsarealer i den ansøgte bedrift afvander til Skagerrak. Påvirkningen fra husdyrbruget skal derfor vurderes ud fra habitatdirektivet og i forhold til mål og rammer i den statslige Vandplan 2009 - 2015 for Nordlige Kattegat og Skagerrak.

Krav og vurdering ud fra habitatdirektivet

Hjørring Kommune har vurderet det aktuelle projekts mulige påvirkninger af de marine dele af habitatområderne H1 (Skagens Gren og Skagerrak), H203 (Knudegrund) og H202 (Lønstrup Rødgrund).

I udpegningsgrundlagene for de to sidstnævnte områder ses ikke at være kvælstof- eller fosforfølsomme arter i det marine vandmiljø. Derimod er det uklart, om der i udpegningsgrundlaget for den marine del af H1 findes næringsstoffølsomme elementer, da Naturstyrelsen ikke har beskrevet grundlaget for udpegningen.

Det fremgår dog af såvel basisanalysen for Skagens Gren og Vandplan 2009-2015 for Nordlige Kattegat og Skagerrak, at miljømålet er "god tilstand". Det fremgår også, at miljømålet ikke er opfyldt i området. Det er derfor kommunens vurdering, at enhver yderligere væsentlig tilførsel af næringsstoffer fra oplandet vil forringe mulighederne for at opnå denne målsætning og bidrage til, at den samlede påvirkning af vandområdet øges, hvormed man bevæger sig i den forkerte retning i forhold til målsætningen.

Kommunen har derfor valgt at foretage en vurdering af projektet i overensstemmelse med habitatdirektivets retningslinjer og Miljøstyrelsens vejledning. I vejledningen har ministeriet opstillet to afskæringskriterier for, hvornår et projekt ikke kan medføre skadevirkning på overfladevande som følge af nitratudvaskning. Miljøstyrelsen antager ifølge vejledningen, at grænsen for at der kan ses en påvirkning, er den samme for fosfor som for nitrat:

1. Påvirkning fra projektet i sig selv.
Kvælstof/fosforudvaskningen fra det samlede husdyrbrug må maksimalt udgøre 5 % af den samlede udvaskning til det aktuelle område – dog max. 1 %, hvis der er tale om vandområder, der kan karakteriseres som et lukket bassin og/eller er meget lidt eutrofieret.
2. Påvirkning fra projektet i kumulation med andre planer og projekter.
Dyretrykket i det aktuelle opland må ikke have været stigende siden 1. januar 2007.

Ad 1. Påvirkning fra projektet i sig selv

Kvælstof

Skagerrak er kategoriseret som "sårbart vandområder", men ikke som "meget sårbare vandområder". Oplandet, der antages at påvirke vandområdet Skagerrak og Skagens Gren, kaldes i Miljøstyrelsens opgørelse over dyretryk for "Skagerrak/Vesterhav". Vandområdet kan efter kommunens vurdering ikke betegnes som et lukket bassin eller et meget lidt eutrofieret område. Det er derfor 5 %-grænsen, der er gældende for projektet.

Oplandet har et samlet areal på 127.236 ha. Den samlede udvaskning fra diffuse kilder (dyrkede og udyrkede arealer samt spredt bebyggelse) beregnes ud fra følgende forudsætninger:

Ifølge Vandplan 2009-2015 for Nordlige Kattegat og Skagerrak er den samlede kvælstofstrømning fra vandoplandet (diffuse kilder) på 2.599 tons N/år. Hvis denne mængde opdeles på henholdsvis Nordlige Kattegat og Skagerrak ud fra forholdstal i DMU faglig rapport nr. 804-2010 (NOVANA) bliver udledningen til Skagerrak 1.040 tons N/år.

Hvis bidraget fra et husdyrbrug skal udgøre 5 % jf. ovenfor skal merudvaskningen⁷ fra et ansøgt projekt udgøre 69,80 tons N/år. Der skal så eksempelvis indgå 7.755 ha i et område med reduktionsprocent 25, og merudvaskningen fra husdyrgødningen skal være på 12 kg N/ha/år.

⁷ Med merudvaskning menes "mer" i forhold til udvaskning fra kunstgødning. I forhold til husdyrloven skal der kun vurderes på merudvaskning fra husdyrgødning i forhold til kunstgødning. Merudvaskning for kvæggylle er ca. 6 kg N/ha/år, for svinegylle ca. 8 kg N/ha/år og for mink- og fjerkræs ca. 12 kg N/ha/år.

Med det tænkte eksempel er det sandsynliggjort, at det ansøgte projekt bidrager med langt under 5 % af den samlede udvaskning til det aktuelle vandområde jf. afskæringskriterium 1 ovenfor.

Fosfor

Ifølge Vandplan 2009-2015 for Nordlige Kattegat og Skagerrak er den samlede fosforafstrømning fra vandoplandet (diffuse kilder) på 134 tons P/år. Hvis denne mængde opdeles på henholdsvis Nordlige Kattegat og Skagerrak ud fra forholdstal i DMU faglig rapport nr. 804-2010 (NOVANA) bliver udledningen til Nordlige Kattegat 53,6 tons P/år.

Hvis bidraget fra et husdyrbrug skal udgøre 5 % jf. ovenfor skal udvaskningen fra et ansøgt projekt udgøre ca. 2.680 kg P/år. Der skal så eksempelvis i et projekt indgå 33.500 ha med et fosforoverskud på 20 kg P/ha.

Med det tænkte eksempel er det sandsynliggjort, at det ansøgte projekt bidrage med langt under 5 % af den samlede udvaskning til det aktuelle vandområde jf. afskæringskriterium 1 ovenfor.

Ad 2. Påvirkning fra projektet i kumulation med andre planer og projekter

Miljøstyrelsen har ud fra data i det Centrale Husdyrregister (CHR-registret) opgjort, at der i oplandet "Skagerrak/Vesterhav" i perioden fra 2007 til 2014 er sket en stigning i det samlede antal DE fra 77.263 til 78.309.

Det er kommunens vurdering, at projektet kan gennemføres når nitratudvaskningen er reduceret så meget, at den ikke overstiger en nitratudvaskning, der svarer til planteavlsbrug.

Krav og vurderinger ud fra Vandplanernes mål og rammer

Det ansøgte projekt udleder til Skagerrak, der er en delmængde af "Nordlige Kattegat og Skagerrak". Det fremgår af "Vandplan 2009-2015 for Nordlige Kattegat og Skagerrak" at miljømålet for området er "god tilstand", og at dette mål ikke er opfyldt. Kommunen må derfor, som udgangspunkt, ikke give tilladelse til en øget påvirkning af området før "det er godtgjort, at miljømålet uanset tilladelsen kan nås ved hjælp af andre tiltag."

Det er i habitatvurderingen ovenfor godtgjort, at det ansøgte projekt hverken i sig selv eller i kumulation med andre planer og projekter vil medføre skadevirkning på det marine miljø i Skagerrak som følge af udledning af kvælstof og fosfor. Afskæringskriteriet for projektets påvirkning i sig selv hviler på den præmis, at en mertilførsel på op til 1 % i oplandet i sig selv ikke vil kunne føre til en målbar miljømæssig effekt⁸. Det er derfor kommunens vurdering, at projektet ikke øger påvirkningen af området.

⁸ Jf. Kammeradvokatens notat af 25.06.2010 til Miljøstyrelsen.

Bilag 3. Notat om Standardsædskifter og referencesædskifter

Uddrag af Miljøstyrelsens notat om Standardsædskifter og referencesædskifter af 08.02.2012

Kriterier for kvægsædskifter og arealer udlagt til vedvarende græs eller energiafgrøder (det er et generelt krav, at græs (inkl. energiafgrøder)+majs+roer udgør mere end 30 %)		Andel af sædskiftet med græs eller kløvergræs	Udværkningsindex	Max. areal med efterafgrøder
K1	Ref. med < 1,4 DE kvæg/ha på husdyrbrug og < 0,8 DE/ha udbragt	< 25 %	98	65
K2	Ref. med < 1,4 DE kvæg/ha på husdyrbrug og > 0,8 DE/ha udbragt	< 25 %	96	65
K3	Ref. med 1,4-2,0 DE kvæg/ha i på husdyrbrug og < 0,8 DE/ha udbragt	25-34 %	94	60
K4	Ref. med 1,4-2,0 DE kvæg/ha i på husdyrbrug og > 0,8 DE/ha udbragt	25-34 %	92	60
K5	Ref. med > 2,0 DE kvæg/ha i på husdyrbrug og < 0,8 DE/ha udbragt	35-44 %	94	50
K6	Ref. med > 2,0 DE kvæg/ha i på husdyrbrug og > 0,8 DE/ha udbragt	35-44 %	92	50
K7	45-54 % græs og < 0,8 DE/ha udbragt	45-54 %	88	45
K8	45-54 % græs og > 0,8 DE/ha udbragt	45-54 %	86	45
K9	55-64 % græs og < 0,8 DE/ha udbragt	55-64 %	86	35
K10	55-64 % græs og > 0,8 DE/ha udbragt	55-64 %	84	35
K11	65-95 % græs og < 0,8 DE/ha udbragt	65-95 %	80	30
K12	Sædskiftet knyttet til husdyrbrug omfattet af 2.3 DE/ha undtagelsen	særligt krav	80	særligt regel
K13	Vedvarende græs eller energiafgrøder som pil, elefantgræs o.lign. Energiafgrøder medregnes i de > 95 %.	> 95 %	50	0

Bilag 4. Oversigt over vilkår for ejendommen

- Gyldighed (vilkår 1.4.1.) - *tillæg 06.01.2014*
- Ophør (vilkår 1.7.1.) - *tillæg 06.01.2014*
- Husdyrholdets sammensætning (vilkår 3.1.1.) - *tillæg 06.01.2014*
- Fodring (vilkår 4.4.1.) - *miljøgodkendelse 10.09.2008*
- Etablering af skrabere på spalter i stalden (vilkår 3.1.2.) - *tillæg 06.01.2014*
- Aftale med biogasanlæg (vilkår 2.1.2.) - *dette tillæg*
- Udvaskningsindeks (vilkår 3.3.1.) - *dette tillæg*
- Placering af markstak med kompost (vilkår 5.2.1.) - *miljøgodkendelse 10.09.2008*
- Placering af markstak med ensilage (vilkår 3.3.1 & 3.3.2.) - *tillæg 06.01.2014*
- Vask af maskiner, redskaber m.v. (vilkår 4.1.1.) - *tillæg 06.01.2014*
- Forskrift om opbevaring af olie og kemikalier (vilkår 4.1.2.) - *tillæg 06.01.2014*
- Etablering af jordvold (vilkår 5.1.1.) - *tillæg 06.01.2014*
- Støj (vilkår 6.3.1.) - *tillæg 06.01.2014*
- Indførelse af renere teknologi som kan nedsætte miljøbelastningen fra husdyrbruget. (vilkår 2.1.1.) - *tillæg 22.10.2008*
- Vedligehold af særligt energiforbrugende anlæg. (vilkår 2.1.2.) - *tillæg 22.10.2008*
- Valg af tidssvarende anlæg og maskiner ved udskiftning (vilkår 2.1.3.) - *tillæg 22.10.2008*
- Spildevand herunder regnvand (vilkår 4.7.1.) - *miljøgodkendelse 10.09.2008*
- Sprøjteudstyr (vilkår 4.9.1., 4.9.2. og 4.9.3.) - *miljøgodkendelse 10.09.2008*
- Beredskabsplan (vilkår 4.10.1. og 4.10.2.) - *miljøgodkendelse 10.09.2008*