

Tillæg nr. 2 til  
MILJØGODKENDELSE

af  
Breumgård  
Tistrupvej 13  
6823 Ansager

I henhold til § 16a i Bekendtgørelse af lov nr. 520  
af 1. maj 2019  
om husdyrbrug og anvendelse af gødning m.v.

Varde  
Kommune



**Godkendt 11. oktober 2022**



**Postadresse:**  
Varde Kommune  
Bytoften 2, 6800 Varde

**Udarbejdet af:**

Sagsbehandler: Jørgen Enevoldsen  
Direkte tlf. 7994 7150  
E-mail: jene@varde.dk

**VARDE KOMMUNE**

Erhvervscenteret - Landbrug  
Teknik og Miljø  
Bytoften 2  
6800 Varde

[www.vardekommune.dk](http://www.vardekommune.dk)  
vardekommune@varde.dk

**Doknr. 119538-22**

**Sagsnr. 22-10700**

# Indholdsfortegnelse:

<b>1</b>	<b>INDLEDNING</b> .....	<b>5</b>
<b>2</b>	<b>BAGGRUND FOR TILLÆG TIL MILJØGODKENDELSE</b> .....	<b>6</b>
2.1	DATABLAD.....	6
2.2	BAGGRUND OG HISTORIK .....	6
<b>3</b>	<b>TILLÆG TIL MILJØGODKENDELSE</b> .....	<b>7</b>
3.1	BESKRIVELSE AF PROJEKTET .....	7
3.2	DISPENSATIONER .....	7
3.3	SUPPLERENDE OPLYSNINGER.....	8
3.4	FORUDSÆTNINGER.....	8
<b>4</b>	<b>VILKÅR FOR TILLÆG TIL MILJØGODKENDELSEN</b> .....	<b>9</b>
4.1	PRODUKTIONSAREALER OG OPBEVARINGSLAGRE .....	9
4.2	DRIFT OG INDRETNING .....	9
4.3	LANDSKABSINTERESSER .....	9
4.4	OPBEVARING OG HÅNDTERING AF HUSDYRGØDNING .....	9
4.5	LUGT.....	9
4.6	STØJ OG VIBRATIONER .....	10
4.7	STØV .....	10
4.8	SKADEDYR .....	10
4.9	SPILDEVAND, OVERFLADEVAND OG RESTVAND.....	11
4.10	OPLAG AF OLIE, PESTICIDER OG ØVRIGE KEMIKALIER .....	11
4.11	LYS .....	11
4.12	UHELD OG RISICI .....	11
4.13	OPHØR.....	11
<b>5</b>	<b>KLAGEVEJLEDNING</b> .....	<b>12</b>
<b>6</b>	<b>OFFENTLIGGØRELSE</b> .....	<b>13</b>
<b>7</b>	<b>MILJØTEKNISK BESKRIVELSE OG VURDERING</b> .....	<b>14</b>
7.1	BELIGGENHED.....	14
7.2	AFSTANDSKRAV .....	14
7.3	LANDSKAB OG KULTURMILJØ .....	15
7.4	SAMDRIFT .....	16
7.5	BIAKTIVITETER .....	16
7.6	INDRETNING .....	16
7.7	PRODUKTIONSAREALERS OG OPBEVARINGSLAGRES STØRRELSE.....	18
7.8	FORBRUG AF VAND OG ENERGI, SAMT KLIMA.....	20
7.9	AFFALD.....	20
7.10	OPLAG AF OLIE, RENGØRINGSMIDLER, KEMIKALIER, MEDICIN M.M.....	21
7.11	HUSDYRGØDNING - PRODUKTION, OPBEVARING OG UDBRINGNING .....	21
7.12	ENSILAGE- OG FODEROPBEVARING.....	21
7.13	LUGT.....	22
7.14	STØJ OG RYSTELSER.....	24
7.15	STØV .....	24
7.16	SKADEDYR.....	24
7.17	DØDE DYR.....	24
7.18	LYS .....	24
7.19	TIL- OG FRAKØRSEL .....	24
7.20	SPILDEVAND .....	24
7.21	DRIFTSFORSTYRRELSER ELLER UHELD .....	25
7.22	BESKYTTEDE NATUROMRÅDER OMKRING HUSDYRBRUGET - AMMONIAK .....	25
7.23	PÅVIRKNING AF "BILAG IV ARTER" .....	26

7.24	BAT – AMMONIAK .....	27
<b>8</b>	<b>EGENKONTROL.....</b>	<b>30</b>
<b>9</b>	<b>ALTERNATIVE MULIGHEDER.....</b>	<b>30</b>
<b>10</b>	<b>NABO- / PARTSHØRING.....</b>	<b>30</b>
<b>11</b>	<b>SAMLET VURDERING .....</b>	<b>30</b>

# 1 Indledning

Dette tillæg nr. 2 til miljøgodkendelse fastlægger de vilkår, der skal gælde for en ændring af husdyrbruget på Tistrupvej 13, 6823 Ansager i Varde Kommune. Vilkårene sikrer, at ændring og drift af husdyrbruget kan ske uden at påvirke miljøet væsentligt.

Miljøet skal i denne sammenhæng forstås som omgivelserne i bred forstand, herunder befolkning, flora og fauna, vandmiljø, landskab og kulturhistorie samt ressourceforbrug.

I forbindelse med udarbejdelse af tillæg til miljøgodkendelse, har Varde Kommune udarbejdet en miljøteknisk beskrivelse og vurdering af det ansøgte projekt. Denne danner baggrund for afgørelsen, herunder de stillede vilkår, som fremgår af afsnit 4.

Et udkast til afgørelse har været sendt i nabo- / partshøring i 14 dage, hvor der har været mulighed for at komme med synspunkter, kommentarer eller indsigelser til projektet.

Copyright på kort: Geodatastyrelsen, SDFE, Hexagon, Varde Kommune.

## 2 Baggrund for tillæg til miljøgodkendelse

### 2.1 Datablad

Ejer / Ansøger:	Morten Bang Pedersen, Tistrupvej 13, 6823 Ansager, tlf. 2176 8595, e-mail: mail@mbangp.dk
Kontaktperson:	Samme
Husdyrbrugets navn og adresse:	Breumgård, Tistrupvej 13, 6823 Ansager
Ejerlav og matrikel nr.:	Lærkeholt By, Skovlund 2a, mfl.
Virksomhedens art:	Malkekvægbrug
Ejendomsnummer:	5730109323
CHR-nummer:	42833
CVR-nummer:	21721794
Konsulent:	Lisbeth Tønning, SAGRO I/S, tlf. 20184809, <a href="mailto:lit@sagro.dk">lit@sagro.dk</a>
Tilsynsmyndighed:	Varde Kommune
Er husdyrbruget et IE-brug:	Nej
Ansøgning:	Skema nr. 236269, version 1
Udkast i nabohøring:	23. september 2022
Godkendelsesdato:	11. oktober 2022

### 2.2 Baggrund og historik

Husdyrbruget fik 4. marts 2020 en § 16a-miljøgodkendelse (MGK2020).

19. maj 2022 fik husdyrbruget tillæg nr. 1 til MGK2020.

Morten Bang Pedersen har nu søgt om tillæg nr. 2 til MGK2020 på baggrund af et ønske om at ændre mælkeproduktionen på Tistrupvej 13, 6823 Ansager.

Ansøgningen er modtaget af Varde Kommune den 13. september 2022.

I forbindelse med sagsbehandlingen er der indhentet supplerende oplysninger.

### 3 Tillæg til miljøgodkendelse

Varde Kommune har afgjort, at husdyrbruget på Tistrupvej 13, 6823 Ansager kan ændres som ansøgt. Der er nærmere redegjort for de vurderinger der ligger til grund for afgørelsen i den miljøtekniske beskrivelse og vurdering.

Tillæg til miljøgodkendelsen meddeles efter § 16a i "Bekendtgørelse af lov nr. 520 af 1. maj 2019 om husdyrbrug og anvendelse af gødning m.v." herefter benævnt husdyrbrugloven, på en række nærmere angivne vilkår i afsnit 4.

Husdyrbruget skal til enhver tid leve op til gældende regler i love og bekendtgørelser – også selvom disse regler eventuelt måtte være skærpede i forhold til denne afgørelse.

Det skal i øvrigt bemærkes, at tilladelser og godkendelser der vedrører anden lovgivning, for eksempel byggetilladelse, skal indhentes særskilt. Der skal også indhentes byggetilladelse, hvis en bygning ændrer anvendelse.

Henvendelse om afgørelsen kan ske til Varde Kommune, Erhvervscenteret - Landbrug.

Eventuelle udvidelser og ændringer af husdyrbrugets anlæg, som ikke fremgår af denne afgørelse, skal meddeles til – og godkendes af Varde Kommune inden disse gennemføres.

I henhold til husdyrbruglovens § 59a bortfalder tillæg til miljøgodkendelsen, hvis den ikke er udnyttet, inden 6 år efter den er meddelt. Hvis en del af tillæg til miljøgodkendelsen ikke er udnyttet, bortfalder godkendelsen for denne del.

#### 3.1 Beskrivelse af projektet

Morten Bang Pedersen oplyser, at han med denne ansøgning ønsker at lave tiltag for bedre dyrevelfærd. Dette gøres ved at bygge et nyt dybstrøelsesstaldafsnit og samtidig tage en gammel stald med spalter ud af drift.

Han ønsker også at skabe bedre arbejdsmiljø for sine ansatte, og det sker ved at indsætte malkerobotter i stalden. Det betyder også, at den tidligere malkestald ombygges til sengestald.

Der søges om produktionsarealer som det fremgår af tabel 1 og 2, og beliggende, som det fremgår af figur 2 og 3.

Der etableres en ny tilbygning til eksisterende kostald på  $18,5 \times 18,8 \text{ m} = 348 \text{ m}^2$ .

#### 3.2 Dispensationer

Varde Kommune giver i henhold til husdyrbruglovens § 9 stk. 3 dispensation fra afstandskravet fra ny tilbygning til kostald (bygning 13, figur 2) til naboskel, på betingelse af at bygningen ikke må være opført ind på matrikel 2aa, og at der i matrikel 2aa tinglyses et byggeretsligt skel på minimum 5 m fra ny tilbygning.

Varde Kommune dispenserer i henhold til husdyrgodkendelsesbekendtgørelsens § 33, så husdyrbruget kan drives med de angivne produktionsarealer, uden at lugtgenekriteriet til byzone er overholdt, se afsnit 7.13.

Varde Kommune dispenserer i henhold til § 25 tk. 5 til at afvige BAT-kravet, som det står beskrevet i afsnit 7.24.

### **3.3 Supplerende oplysninger**

I forbindelse med sagsbehandlingen har Varde Kommune orienteret og indhentet oplysninger fra følgende:

- Interne høringer i Varde Kommune
- Nabohøring ved berørte naboer

### **3.4 Forudsætninger**

Varde Kommune forudsætter, at projektet gennemføres og drives som beskrevet i ansøgningen, og at den generelt gældende lovgivning overholdes.

Tillæg til miljøgodkendelsen meddeles på vilkår, der sikrer at kravene i § 27 i husdyrbrugloven opfyldes. Der stilles derfor følgende vilkår til husdyrbrugets anlæg:



## 4 Vilkår for tillæg til miljøgodkendelsen

I forbindelse udarbejdelse af dette tillæg til miljøgodkendelse er vilkårene fra tidligere miljøgodkendelser blevet gennemgået og revideret. Nedenstående vilkår er de vilkår, som samlet set gælder fremadrettet for husdyrbruget.

### 4.1 Produktionsarealer og opbevaringslagre

- a. Husdyrbruget må maksimalt have produktionsarealer og arealer med gødningsopbevaring, som det fremgår af tabel 1 og 2, og beliggende, som det fremgår af figur 2, 3 og 4 i dette tillæg til miljøgodkendelse.

### 4.2 Drift og indretning

- a. Husdyrbrugets drift og indretning skal være i overensstemmelse med de oplysninger der fremgår af den miljøtekniske beskrivelse, medmindre andet fremgår af afgørelsens vilkår.
- b. De vilkår der vedrører driften, skal være kendt af de ansatte/andre der er beskæftiget med den pågældende del af driften. Et eksemplar af miljøgodkendelserne skal til enhver tid være tilgængeligt for de personer, der har ansvaret for husdyrbrugets daglige drift.
- c. Velfærdstilbygning (bygning 4, figur 2) samt ny tilbygning (bygning 13, figur 2) må ikke bygges ind på matr. 2aa. Der skal endvidere på Matr. 2aa tinglyses et byggeretsligt skel på minimum 5 m fra de to tilbygninger.
- d. Ensilagesiloerne (bygning 7 og 8) skal være indrettet i henhold til reglerne i husdyrgødningsbekendtgørelsen, herunder styrke, tæthed og bestandighed, mure, randbelægning, hældning og afløb.
- e. Et afsnit med 135 m<sup>2</sup> dybstrøelse i bygning 4, se figur 2, 3 og 4 skal for at husdyrbruget kan leve op til lugtkrav, være tømt for dyr og rengjort i mindst 5 måneder hver sommer, omfattende månederne juni, juli, august og september.
- f. Inden ny tilbygning etableres, skal det i forhold til DIN Forsyning sikres, at der ikke er problemer i forhold til spildevandsledningen.

### 4.3 Landskabsinteresser

- a. Placering, udformning, arkitektur og materialevalg af nybyggeri skal følge beskrivelsen i den miljøtekniske redegørelse.
- b. De to tilbygninger (bygning 4 og 13, se figur 2) skal være opført i afdæmpede farver og i ikke-reflekterende materialer.

### 4.4 Opbevaring og håndtering af husdyrgødning

- a. Påfyldning af gylle til gyllevogn og lignende skal altid ske under opsyn.

### 4.5 Lugt

- a. Hele husdyrbruget og dets omgivelser skal renholdes således, at lugtgener begrænses mest muligt.
- b. Såfremt tilsynsmyndigheden skønner, at lugtgener i omgivelserne vurderes at være væsentligt større end der kan forventes ifølge grundlaget for miljøvurderingen, skal husdyrbruget lade foretage undersøgelse af muligheder for begrænsning af lugtkilder og/eller behandling af afkastluften. Undersøgelsens omfang vil blive fastsat af tilsynsmyndigheden på baggrund af en konkret vurdering af sagen. Lugtundersøgelser kan maksimalt kræves én gang pr. år. Virksomheden afholder selv omkostningerne til dokumentation, undersøgelser og målinger.

## 4.6 Støj og vibrationer

- a. Husdyrbrugets bidrag til støjbelastningen må, ved udendørs opholdsarealer ved boliger beliggende i landzone uden for eget skel, ikke overskride de anførte værdier 1,5 meter over terræn i frit felt:

Tidspunkt	Støjgrænser	Reference tidsrum
<b>Dag</b>		
Mandag - fredag kl. 07 - 18	55 dB(A)	8 timer
Lørdag kl. 07 - 14	55 dB(A)	7 timer
Lørdag kl. 14 - 18	45 dB(A)	4 timer
Søn- og helligdag kl. 07 - 18	45 dB(A)	8 timer
<b>Aften</b>		
Alle dage kl. 18 - 22	45 dB(A)	1 time
<b>Nat</b>		
Alle dage kl. 22 - 07	40 dB(A)	½ time

### Støjgrænser

- b. Støjens maksimalværdi må om natten ikke overstige ovenstående grænseværdier med mere end 15 dB(A) ved alle beboelser.
- c. Ved dokumentation for overholdelse af støjvilkår skal der ses bort fra kortvarig sæsonafhængig kørsel udenfor husdyranlægget f.eks. pløjning og høst.
- d. Hvis tilsynsmyndigheden vurderer det nødvendigt, skal husdyrbruget dokumentere, at støjvilkåret er overholdt. Dokumentationen skal belyse støjbelastningen med husdyrbruget i fuld repræsentativ drift. Dette kan dog højst kræves en gang årligt, såfremt ovennævnte støjgrænser overholdes.

Dokumentationen skal ske i form af resultat af en støjmåling udført efter retningslinjerne i Miljøstyrelsens vejledning nr. 5 og 6/1984, eller efter en beregning udført efter den nordiske beregningsmetode for ekstern støj fra virksomheder jf. Miljøstyrelsens vejledning nr. 5/1993. Ved ændringer skal den nyeste vejledning anvendes.

Er dokumentationen udført som beregning, skal den indeholde de oplysninger om beregningsforudsætningerne, som er nødvendige for vurdering af rigtigheden af beregningsresultaterne. Er dokumentationen udført som måling, skal driftsforholdene under målingen beskrives. Som udgangspunkt accepteres en ubestemthed på de målte eller beregnede støjbelastninger på max. +/- 3 dB(A).

- e. Målingerne eller beregningerne skal udføres af en person eller et laboratorium, som er akkrediteret af DANAK eller godkendt af Miljøstyrelsen til "Måling - ekstern støj".
- f. Resultaterne skal sendes til tilsynsmyndigheden senest 1 måned efter målingernes gennemførelse.

## 4.7 Støv

- a. Drift af anlægget må ikke medføre væsentlige støvgener uden for husdyranlægget.

## 4.8 Skadedyr

- a. Der skal på husdyrbruget foretages effektiv fluebekæmpelse i overensstemmelse med de til enhver tid nyeste retningslinjer fra Aarhus Universitet, Institut for Agroøkologi.
- b. Opbevaring af foder skal ske på en sådan måde, at der ikke opstår risiko for tilhold af skadedyr.

## 4.9 Spildevand, overfladevand og restvand

- a. Overfladevand fra befæstede arealer, som kan være forurenede med næringsstoffer, skal opsamles og udbringes i henhold til gældende regler.
- b. Al overfladevand fra hele det rødt skraverede område på figur 6 samt eventuelt saftafløb fra silohus (bygning 5, figur 2) skal opsamles og udbringes i henhold til gældende lovgivning.
- c. Overfladevand fra det gult skraverede område på figur 6, og som ledes ud på jorden skal være helt rent, og må ikke indeholde næringsstoffer.
- d. Eventuelt saftafløb fra ny gødnings-container (bygning 12, figur 2) skal ledes i gyllen, og må ikke kunne løbe ud på jorden. Det kan f.eks. sikres ved at containeren placeres på spaltearealet ved gavlen på stalden.
- e. Tagbrønde og brønde i øvrigt indenfor en afstand på 15 meter fra stalde skal hæves minimum 10 cm over terræn, når de fører til dræn eller vandløb.
- f. Hvis der udledes tagvand til Lerbæk fra stalden på Tistrupvej 11a og fra de to nye tilbygninger på Tistrupvej 13, skal der ansøges, og inden udgangen af 2022 foreligge en tilladelse fra Varde Kommune til dette, som omfatter al tagvand fra de to ejendomme.

## 4.10 Oplag af olie, pesticider og øvrige kemikalier

- a. Opbevaring af kemikalier, samt spildolie og kemikalieaffald, skal foregå i rum med fast bund og uden mulighed for forurening af jord, afløbssystem, grundvand og vandløb.

## 4.11 Lys

- a. Driften må ikke medføre væsentlige lysgener uden for husdyrbruget.

## 4.12 Uheld og risici

- a. Alle uheld og driftsforstyrrelser, herunder evt. spild på udendørs arealer, der kan medføre forurening, skal straks meddeles alarmcentralen (tlf.: 112) og efterfølgende Erhvervscenteret, Varde Kommune (tlf.: 7994 6800).

## 4.13 Ophør

- a. Ved ophør af driften, skal der træffes de nødvendige foranstaltninger for at undgå forureningsfare. Alle opbevaringsanlæg skal tømmes og rengøres, og husdyranlægget skal fremstå i miljømæssig god stand.

## 5 Klagevejledning

Afgørelsen kan påklages til Miljø- og Fødevareklagenævnet i henhold til § 76 i Husdyrbrugloven af de klageberettigede, der fremgår af lovens §§ 84-87.

Hvis du ønsker at klage over afgørelsen, skal du gøre det elektronisk og direkte til Miljø og Fødevareklagenævnet via Klageportalen. Du kan få adgang til Klageportalen via <https://kpo.naevneneshus.dk>

Din klage skal være modtaget senest den 8. november 2022.

Det er en betingelse for behandling af din klage, at du indbetaler et gebyr.

Vejledning om hvordan du klager og om gebyrordningen kan du finde på <https://kpo.naevneneshus.dk>

Samme sted fremgår det også, at der er visse særlige forhold, som kan begrunde en undtagelse fra kravet om at klage via Klageportalen.

Har du brug for yderligere oplysninger eller hjælp til Klageportalen, kan du kontakte [nh@naevneneshus.dk](mailto:nh@naevneneshus.dk) eller tlf. 7240 5600.

Såfremt afgørelsen ønskes indbragt for domstolene, skal søgsmål være anlagt inden 6 måneder fra afgørelsens offentliggørelse samt være i overensstemmelse med § 26 i forvaltningsloven.

## 6 Offentliggørelse

Offentliggørelse af afgørelsen sker på Digital MiljøAdministration <https://dma.mst.dk/> under "Offentliggørelser", den 11. oktober 2022.

På Varde Kommunes vegne den 11. oktober 2022



Jørgen Enevoldsen

Miljømedarbejder

### Kopi sendt til:

- Lisbeth Tønning, SAGRO I/S, e-mail: lit@sagro.dk
- Styrelsen for Patientsikkerhed, Tilsyn og Rådgivning Syd, Nytorv2, 1. sal, 6000 Kolding, e-mail: trsyd@stps.dk
- Danmarks Fiskeriforening, Nordensvej 3, Taulov, 7000 Fredericia, e-mail: mail@dkfisk.dk
- Ferskvandsfiskeriforeningen for Danmark, v. Niels Barslund, Vormstrupvej 2, 7540 Haderup, e-mail: nb@ferskvandsfiskeriforeningen.dk
- Arbejderbevægelsens Erhvervsråd, Reventlowsgade 14,1, 1651 Kbh.V, e-mail: ae@ae.dk
- Forbrugerrådet, Fiolstræde 17, 1017 Kbh.K, e-mail: fbr@fbr.dk
- Det Økologiske Råd, Blegdamsvej 4B, 2200 Kbh.N, e-mail: husdyr@ecocouncil.dk
- Danmarks Sportsfiskerforbund, Skyttevej 5, 7182 Bredsten, e-mail: lbt@sportsfiskerforbundet.dk
- Danmarks Naturfredningsforening, Masnedøgade 20, 2100 København Ø, e-mail: dnvarde-sager@dn.dk
- Dansk Ornitologisk Forening, Vesterbrogade 140, 1620 Kbh.V, e-mail: natur@dof.dk samt lokalforeningen for sydvestjylland e-mail: varde@dof.dk
- Arkvest, post@arkvest.dk

## 7 Miljøteknisk beskrivelse og vurdering

### Beliggenhed, landskab og kulturmiljø

#### 7.1 Beliggenhed

Dette tillæg til miljøgodkendelse medfører ingen væsentlige ændringer når det gælder beliggenhed, i forhold til det, som står beskrevet i MGK2020.

#### 7.2 Afstandskrav

Afstandskravene i henhold til § 6 i Husdyrbrugloven er overholdt, da husdyrbrugets anlæg ikke er beliggende:

- i et eksisterende eller ifølge kommuneplanens rammedel fremtidigt byzone- eller sommerhusområde
- i et område i landzone, der i lokalplan er udlagt til boligformål, blandet bolig og erhvervsformål eller til offentlige formål med henblik på beboelse, institutioner, rekreative formål og lign.,
- i en afstand mindre end 50 m fra ovennævnte områder eller
- i en afstand mindre end 50 m fra en nabobeboelse.

Følgende afstandskrav i henhold til § 8 i husdyrbrugloven er overholdt:

- ikke almene vandforsyningsanlæg (25 m)
- almene vandforsyningsanlæg (50 m)
- vandløb, dræn og søer (15 m)
- levnedsmiddelvirksomhed (25 m)
- beboelse på samme ejendom (15 m)

Følgende afstandskrav i henhold til § 8 i husdyrbrugloven er ikke overholdt:

- offentlig vej og privat fællesvej (15 m)
- naboskel (30 m)

#### Offentlig vej

Afstandskravet på 15 m til offentlig vej er ikke overholdt for område til ensilage, da dette ligger i en afstand af ca. 7 m fra matrikelskellet til Gårdevej, se figur 1. Området blev godkendt i MGK2010, hvorfor Varde Kommune vurderer, at der ikke er behov for en fornyet dispensation fra afstandskravet i dette tillæg til miljøgodkendelse.

#### Naboskel

Afstandskravet på 30 m til naboskel er ikke overholdt for kostald, ny velfærdstilbygning og ny tilbygning, se figur 1.

Kostalden er en eksisterende og lovligt opført bygning. Der sker samlet set ikke nogen forøgelse af produktionsarealerne i stalden. Der er derfor ikke behov for at dispensere fra afstandskravet i dette tillæg til miljøgodkendelse.

Velfærdstilbygningen er opført meget tæt på matrikelskellet til matr. 2aa, som er en anden ejendom end Tistrupvej 13, men som ejes af ansøger. Der er givet dispensation fra afstandskravet i Tillæg nr. 1 til MGK2020. Varde Kommune vurderer, at der derfor ikke er behov for at dispensere fra afstandskravet i dette tillæg til miljøgodkendelse.

Ny tilbygning ønskes opført hen over det eksisterende matrikelskel.

Ansøger oplyser, at han for nylig har fået ændret matrikelskel så matrikel-skellet ikke rammer den nye tilbygning. Det nye matrikelskel er ikke registreret på kort endnu, og kan derfor ikke placeres helt præcist, og der søges stadig om dispensation for afstandskravet. Årsagen til placering af tilbygning er optimering af daglig management og dyrevelfærd.

Varde Kommune giver i henhold til husdyrbruglovens § 9 stk. 3 dispensation fra afstandskravet til naboskel, på betingelse af at ny tilbygning ikke må opføres ind på matrikel 2aa, og at der i matrikel 2aa tinglyses et byggeretsligt skel på minimum 5 m fra tilbygningen.

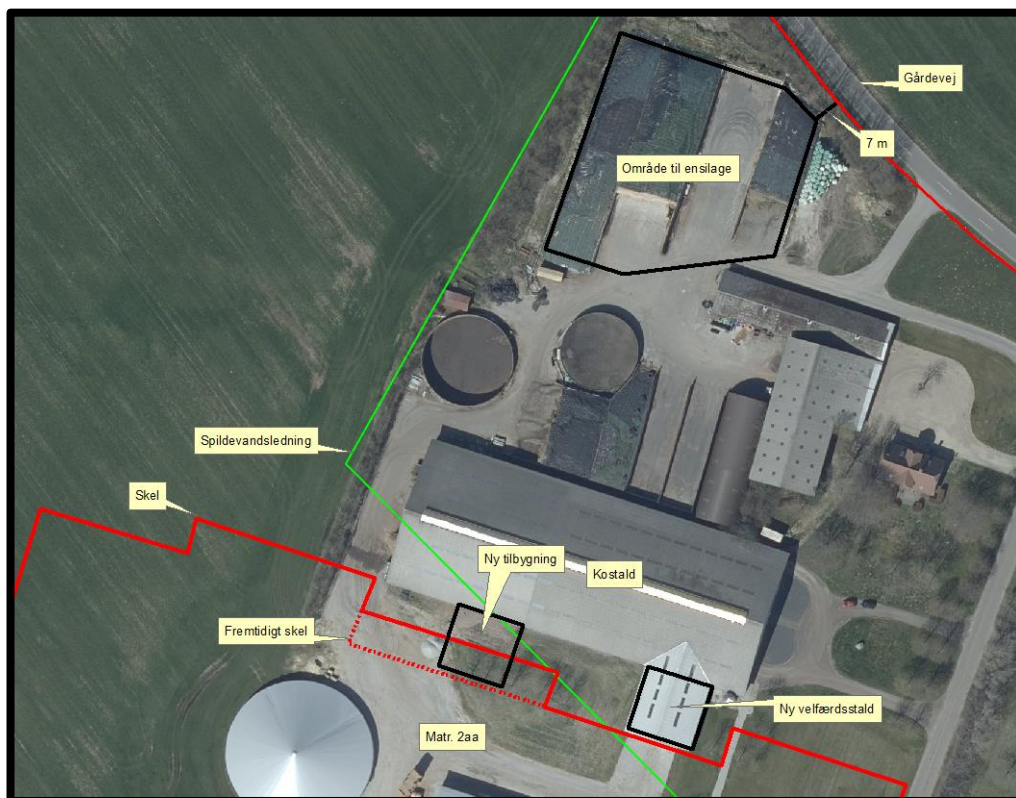

**Figur 1. Afstandskrav og nyt skel**

Der er registreret en kommunal spildevandsledning, som det fremgår af figur 1. Der er uvished om det nøjagtige forløb af spildevandsledningen.

Varde Kommune stiller vilkår om, at inden ny tilbygning etableres, skal det overfor DIN Forsyning sikres at der ikke er problemer i forhold til spildevandsledningen.

### **7.3 Landskab og kulturmiljø**

Dette tillæg til miljøgodkendelse medfører ingen væsentlige ændringer når det gælder Landskab og kulturmiljø, i forhold til det, som står beskrevet i Tillæg nr. 1 til MGK2020.

Nybyggeriet sker udenfor beskyttelseslinje for fredede fortidsminder, å-beskyttelseslinje, sø-beskyttelseslinje, strand-beskyttelseslinje og skov-byggelinje.

Varde Kommune vurderer, at ny tilbygning ikke medfører behov for beplantning af landskabshensyn.

Varde Kommune vurderer at

- nybyggeriet er erhvervmæssigt nødvendigt for landbrugsdriften
- ændringen ikke er i strid med Kommuneplan 2021 for Varde Kommune
- det samlede bygningsanlæg vil fremstå som en driftsmæssig enhed
- den nye driftsbygning, ved overholdelse af de stillede vilkår, ikke ændrer væsentligt på oplevelsen af landskabet, samt at det ikke vil få indflydelse på det udpegede kulturmiljø
- at ændringen, og de deraf følgende ændringer i området, ikke vil være i strid med hensynet til kulturhistoriske interesser.

Varde Kommune stiller af hensyn til landskabsinteresser vilkår om at tilbygningen skal opføres i afdæmpede farver og i ikke-reflekterende materialer.



## Husdyrhold og drift

### 7.4 Samdrift

Dette tillæg til miljøgodkendelse medfører ingen væsentlige ændringer når det gælder samdrift, i forhold til det, som står beskrevet i MGK2020.

### 7.5 Biaktiviteter

Dette tillæg til miljøgodkendelse medfører ingen væsentlige ændringer når det gælder biaktiviteter, i forhold til det, som står beskrevet i MGK2020.

### 7.6 Indretning

Oversigt over husdyrbrugets bygninger fremgår af figur 2.

Ændringen sker ved at bygning 2 ophører som stald, og ved at der til gengæld etableres en tilbygning til kostalden (bygning 13). Hertil kommer at der i bygning 3 indsættes malke-robotter i stedet for den nuværende malke-karrusel. Hertil kommer, at der sker ændringer af produktionsarealet.



Figur 2. Oversigt over husdyrbrugets bygninger.



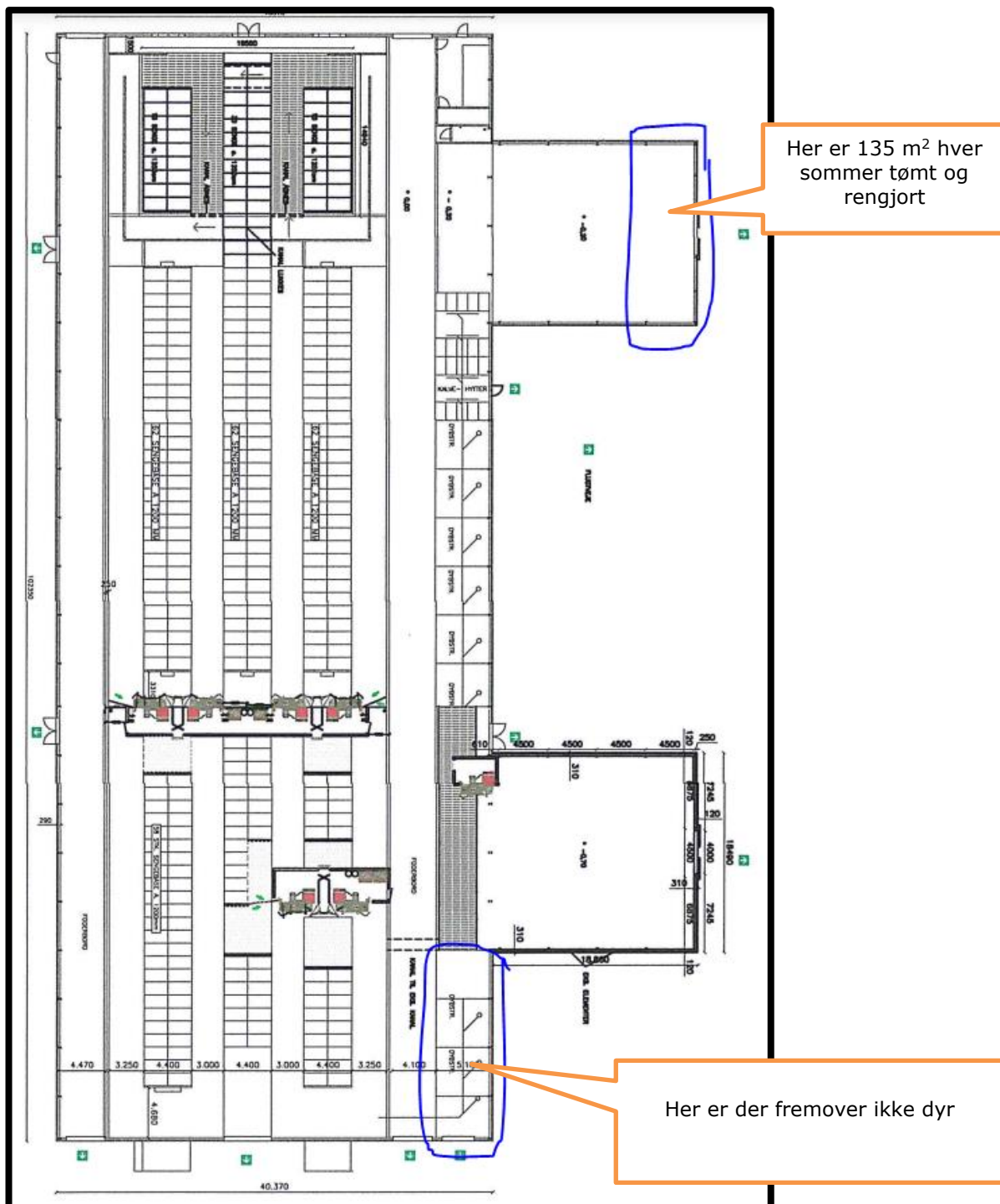

Figur 3. Indretning af kostald (fra byggeansøgning).

### Bygning 1

Oprindelig kostald i gårdsplads. Stalden er fjernet.

### Bygning 2

Eksisterende kviestald, som fremover ophører med at være stald.

### Bygning 3

Eksisterende kostald. Der indsættes 7 robothuse med malkebotter, hvorved det eksisterende produktionsareal med sengestald med spalter reduceres med 99 m<sup>2</sup>. Der kommer 182 nye m<sup>2</sup> på stedet, hvor den nuværende malkekarrusel er. Områder med dybstrøelse reduceres fra 632 til 534 m<sup>2</sup>, ved at et dybstrøelsesafsnit på 98 m<sup>2</sup> i staldens sydvestlige hjørne tages ud af drift. Et nuværende dybstrøelsesareal ændres til lang ædeplads med spalter ud for ny tilbygning (bygning 13).

#### Bygning 4

Tilbygning til kostald, godkendt 19. maj 2019 med 305 m<sup>2</sup> dybstrøelse. Heraf vil et område på 135 m<sup>2</sup> dybstrøelse, vil være tømt og rengjort i mindst 5 måneder hver sommer.

#### Bygning 5

Eksisterende maskinhus / foderlade. Eventuelt saftafløb fra ensilage ledes til gyllebeholder.

#### Bygning 6

Eksisterende maskinhus.

#### Bygning 7

Område på i alt ca. 3.350 m<sup>2</sup> til opbevaring af ensilage. Overfladevand ledes til gyllebeholder.

#### Bygning 8

Område på i alt ca. 1.650 m<sup>2</sup> til opbevaring af ensilage. Overfladevand ledes til gyllebeholder.

#### Bygning 9

Gyllebeholder på 300 m<sup>3</sup>, som er fjernet.

#### Bygning 10

Eksisterende gyllebeholder 1.523 m<sup>3</sup>.

#### Bygning 11

Eksisterende gyllebeholder 2.000 m<sup>3</sup>.

#### Bygning 12

Ny møddingscontainer til biogas, placeres ovenpå spalter ved løsdriftsstaldens vest gavl.

#### Bygning 13

Ny tilbygning til kostald. Her vil være 330 m<sup>2</sup> med dybstrøelse.

#### Bygning 14

Beboelsesbygning.

Varde Kommune vurderer at indretningen er tilstrækkelig beskrevet.

Der stilles vilkår om, at husdyrbrugets indretning og drift skal være i overensstemmelse med de oplysninger der fremgår af denne miljøtekniske beskrivelse.

## 7.7 Produktionsarealers og opbevaringslagres størrelse

I tabel 1 ses produktionsarealets størrelse for 8 år siden, som nuværende drift og som ansøgt drift.

Bygning	Staldsystem / type af opbevaringsanlæg	Dyre-type / gødningstype, ansøgt drift	8 årsdrift, m <sup>2</sup>	Nudrift, m <sup>2</sup>	Ansøgt, m <sup>2</sup>
1	Sengestald m spalter	Alle kvæg	77		
1	Dybstrøelse	Alle kvæg	207		
2	Sengestald m spalter	Alle kvæg	323	323	
3	Sengestald m spalter	Alle kvæg	2.164	2.164	2.247
3	Dybstrøelse	Alle kvæg	462	462	364
				170	170
4	Dybstrøelse	Alle kvæg		135	135
13	Dybstrøelse	Alle kvæg			330
<b>I alt</b>			<b>3.233</b>	<b>3.254</b>	<b>3.246</b>
9	Gyllebeholder	Flydende	77		
10	Gyllebeholder	Flydende	344	344	344
11	Gyllebeholder	Flydende	482	482	482
12	Møddingsplads	Fast			25
<b>I alt</b>			<b>903</b>	<b>826</b>	<b>851</b>

Tabel 1. Produktionsarealers og opbevaringslagres størrelse.



Figur 4. Placering af produktionsarealer

Produktion	Produktionsareal (m <sup>2</sup> )	Ansøgt
(#546835) Flexgruppe: Alle kvæg; Sengestald med spalter (bagskyl eller ringkanal)	182	1
(#546818) Flexgruppe: Alle kvæg; Dybstrøelse	135	2
(#546815) Flexgruppe: Alle kvæg; Dybstrøelse	330	3
(#546807) Flexgruppe: Alle kvæg; Dybstrøelse	494	4
(#546806) Kalve, (under 6 mdr.). Dybstrøelse	40	5
(#546805) Flexgruppe: Alle kvæg; Sengestald med spalter (bagskyl eller ringkanal)	2065	6

Tabel 2. Produktionsarealer i ansøgt drift (numre i firkant svarer til numre på figur 4.

I forhold til nudriften udgår 332 m<sup>2</sup> sengestald med spalter i bygning 2, se figur 2, mens der bliver 330 m<sup>2</sup> ny dybstrøelse i bygning 13, se figur 2.

Produktionsarealet er fremkommet ved oplysning fra ansøger.

Ansøger oplyser, at foderborde, gangarealer, nakkebomsarealer ikke er en del af produktionsarealet hverken i 8 årsdrift, nudrift eller ansøgt drift, og at malkestald ikke er en del af produktionsarealet i nudrift og 8 årsdrift. Nye malkebotter er en del af produktionsarealet, dog ikke persongangarealerne ved malkebotterne.

Produktionsarealets størrelse for 8 år siden blev godkendt i MGK2010.

Produktionsarealets størrelse i nudriften er godkendt i Tillæg nr. 1 til MGK2020.

Varde Kommune vurderer at produktionsarealet er tilstrækkeligt beskrevet.

## 7.8 Forbrug af vand og energi, samt klima

Dette tillæg til miljøgodkendelse medfører ingen væsentlige ændringer når det gælder vand og energi samt klima, i forhold til det, som står beskrevet i MGK2020.

## 7.9 Affald

Dette tillæg til miljøgodkendelse medfører ingen væsentlige ændringer når det gælder affald, i forhold til det, som står beskrevet i MGK2020.

Figur 5 er et oversigtskort.

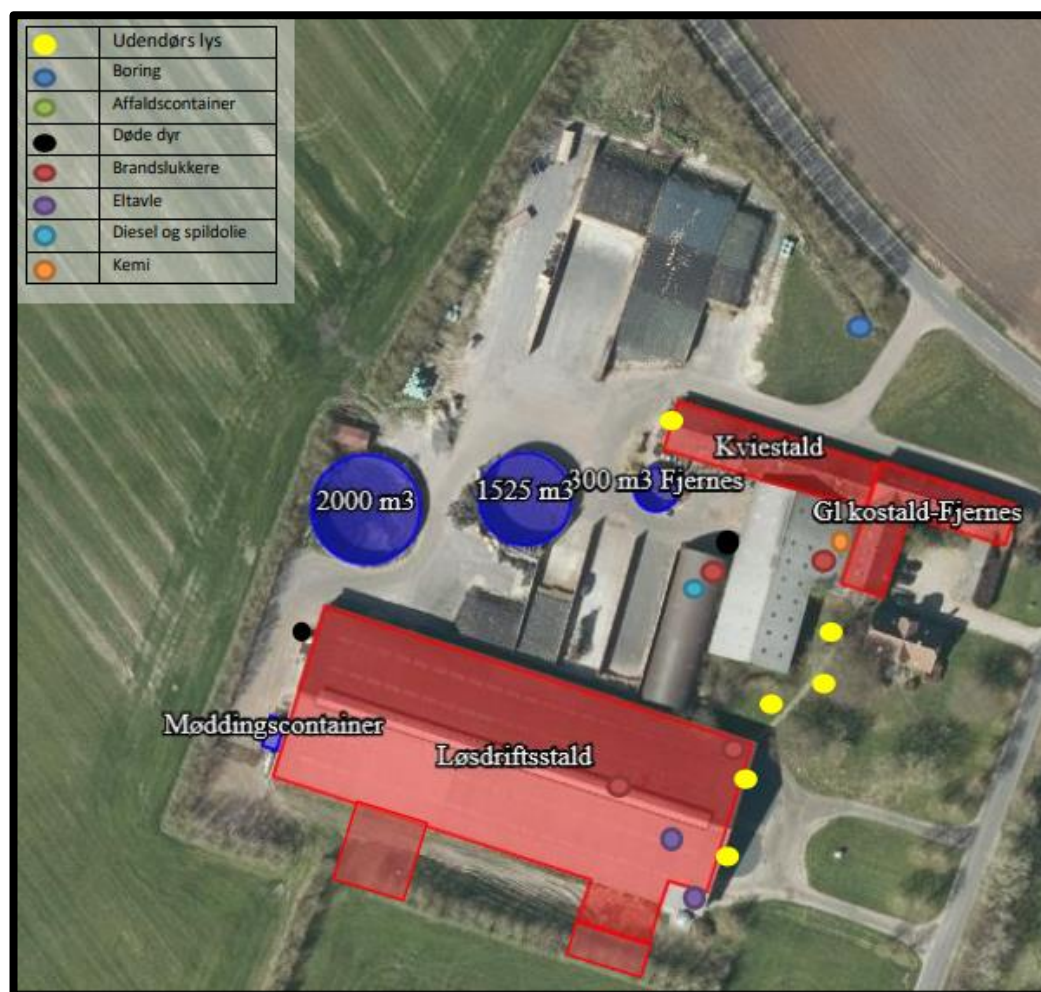

Figur 5. Oversigtskort

### **7.10 Oplag af olie, rengøringsmidler, kemikalier, medicin m.m.**

Dette tillæg til miljøgodkendelse medfører ingen væsentlige ændringer når det gælder oplag af olie, rengøringsmidler, kemikalier, medicin m.m., i forhold til det, som står beskrevet i MGK2020.

### **7.11 Husdyrgødning - produktion, opbevaring og udbringning**

Dette tillæg til miljøgodkendelse medfører ingen væsentlige ændringer når det gælder husdyrgødning – produktion, opbevaring og udbringning, i forhold til det, som står beskrevet i MGK2020.

### **7.12 Ensilage- og foderopbevaring**

Dette tillæg til miljøgodkendelse medfører ingen væsentlige ændringer når det gælder ensilage- og foderopbevaring, i forhold til det, som står beskrevet i MGK2020.



# Forurening og gener fra husdyrbrugets anlæg

## 7.13 Lugt

Ansøger oplyser følgende:

*Der udledes lugt fra stalde, husdyrgødningslagre m.m. De primære kilder til lugt fra dyrehold er staldventilationsluft samt håndtering og opbevaring af husdyrgødning. Mange forhold kan influere på lugtemissionen fra stalde. Udover dyretypen og størrelsen af produktionsarealet er det f.eks. staldindretning, ventilationssystem (afkasthøjde), geografisk placering, strøelse, gødningshåndtering, fodring samt hygiejne i stalden.*

*Overpumpning af gylle til gyllebeholder sker en gang ugentlig af en times varighed. Omrøring af gyllebeholdere foretages før udbringning på markerne primært om foråret.*

*I husdyrgodkendelsesbekendtgørelsens § 31 er fastsat det landsdækkende beskyttelsesniveau for lugt, der skal anvendes ved vurdering af om der er væsentlige lugtgener i forbindelse med udvidelse af et husdyrbrug.*

*Lugtemissionen er beregnet i husdyrgodkendelse.dk ud fra oplysningerne om det ansøgte produktionsareal. Geneafstanden er overholdt i forhold til naboer/enkelt bolig og samlet bebyggelse. Geneafstanden er som udgangspunkt ikke overholdt ift. byzone. Beregningen viser at det ansøgte projekt medfører:*

- *At husdyrbrugets samlede lugtemission ikke stiger, og faktisk falder i nærværende ansøgning*
- *At det ansøgte projekt ikke medfører at lugtemission fra enkelte staldafsnit øges nærmere byzonen.*
- *At afstanden til byzonen er mere end 50 % af den beregnede geneafstand.*

*Og dermed kan der gøres brug af § 33 i Bek. Om godkendelse og tilladelse mv af husdyrbrug, også kaldet 50% regel, da betingelserne til 50% reglen er opfyldt i nærværende sag.*

### **Vurdering**

*Lovens minimumskrav til afstande til nærmeste beboelser indenfor de tre typer er overholdt, såfremt*

*Varde kommune godkender brug af § 33 i Bek. Om godkendelse og tilladelse mv af husdyrbrug, også kaldet 50% regel, da betingelserne til 50% reglen er opfyldt i nærværende sag. Det vurderes derfor, at lugt fra stalde ikke vil give væsentlige gener for omkringboende naboer idet lugtenhederne i den ansøgt drift falder i forhold til nudrift for nærværende projekt. På den baggrund anmodes der om tilladelse til nærværende efter 50 %-reglen.*

Lugt stammer fra stalde, samt fra opbevaring, transport og udbringning af husdyrgødning.

I Husdyrgodkendelsesbekendtgørelsens bilag 3 er fastsat det landsdækkende beskyttelsesniveau for lugt, der skal anvendes i kommunernes vurdering af, om der er væsentlige lugtgener i forbindelse med udvidelse af et husdyrbrug. Det fremgår af reglerne, at dette beskyttelsesniveau som udgangspunkt er tilstrækkeligt til at sikre omgivelserne imod væsentlige lugtgener.





Ifølge beskyttelsesniveauet skal projektet overholde bestemte lugtgeneafstande, hvis længde afhænger af forskellige områders lugtfølsomhed. Lugtgeneafstandene beregnes i *husdyrgodkendelse.dk* efter to forskellige metoder, henholdsvis den Ny Lugtvejledning og FMK-vejledningen. Det er de længste beregnede lugtgeneafstande, der skal overholdes.

Ved beregning af geneafstanden for lugt indregnes kumulation fra andre husdyrproducenter såfremt der er husdyrproducenter med en ammoniakemission på mere end 750 kg NH<sub>3</sub>-N pr år indenfor en radius af 100 meter fra enkeltbeboelsen og såfremt der er husdyrproducenter med en ammoniakemission på mere end 750 kg NH<sub>3</sub>-N pr år indenfor en radius af 300 meter fra samlet bebyggelse og byzone.

Ved én anden ejendom med en ammoniakemission på mere end 750 kg NH<sub>3</sub>-N pr år forøges geneafstanden med 10 %.

Ved to eller flere andre ejendomme med en ammoniakemission på mere end 750 kg NH<sub>3</sub>-N pr år forøges geneafstanden med 20 %.

Ifølge beregningerne udført i *husdyrgodkendelse.dk* vil geneafstanden i forhold til byzone være 355 meter, samlet bebyggelse 235 meter og enkeltbolig 98 meter. Genekriteriene til samlet bebyggelse og enkeltbolig er overholdt. Genekriteriet til byzone er ikke overholdt, se tabel 3.

Bebyggelse	Kumulation	Model	Ukorrigeret geneafstand (m)	Korrigeret geneafstand (m)	Vægtet gennemsnitsafstand (m)	Genekriterie overholdt
 Havrevænget 15	0	FMK	98,2	98,2	554,2	Ja
 Tistrupvej 11	0	FMK	98,2	98,2	410,7	Ja
 Borgergade 38	0	NY	235,4	235,4	352,5	Ja
 Krusbjerg-samlet bebyggelse	0	NY	235,4	235,4	4302	Ja
 Lærkeholt By, Skovlund (eks. byzone)	0	NY	355,4	355,4	323,5	Nej

**Tabel 3. Beregnet geneafstand fra husdyrbruget efter planlagt udvidelse**

I henhold til § 33 i husdyrgodkendelsesbekendtgørelsen kan kommunalbestyrelsen fravige geneniveauerne hvis:

- 1) Den vægtede gennemsnitsafstand til de områder og beboelsesbygninger, der er nævnt i § 31, er mere end 50 pct. af geneafstanden efter § 32, jf. bilag 3, pkt. B, for alle kombinationer af staldafsnit på husdyrbruget.
- 2) Lugtemissionen i det enkelte staldafsnit forøges ikke, medmindre
  - a) lugtemissionen samtidig reduceres tilsvarende eller mere i staldafsnit, som ligger nærmere de områder og beboelsesbygninger, der er nævnt i § 31, end det pågældende staldafsnit, eller
  - b) afstanden fra det staldafsnit, hvor lugtemissionen forøges, til de områder og beboelsesbygninger, der er nævnt i § 31, er mindst 200 pct. af den ukorrigerede geneafstand, jf. § 32, jf. bilag 3, pkt. B, beregnet på baggrund af alle staldafsnit på husdyrbruget.

Ansøger har i henhold til § 33 søgt om dispensation.

Da ansøger opfylder kriterierne for at meddele dispensation, og da den samlede lugtemission fra husdyrbruget falder, vælger Varde Kommune at dispensere.

Der skal i henhold til gældende lovgivning være et tæt flydelag på gyllebeholderne. Møddinger skal i henhold til gældende lovgivning være overdækket med plastik eller kompostdug. Dette gælder også når møddingen er placeret i en møddingscontainer. Udbringning af husdyrgødning skal ske i henhold til de gældende regler.

Varde Kommune vurderer samlet, at lugt fra husdyrbrugets produktion, opbevaring og udbringning af husdyrgødning, ikke vil medføre lugtgener, der stiger til et niveau, som ikke bør accepteres af omgivelserne.

Der stilles generelle vilkår til forebyggelse af lugtgener, samt at der kan kræves undersøgelse, hvis det skønnes, at lugtgener i omgivelserne er større end det kunne forventes ud fra grundlaget for miljøvurderingen.

## **7.14 Støj og rystelser**

Dette tillæg til miljøgodkendelse medfører ingen væsentlige ændringer når det gælder støj og rystelser, i forhold til det, som står beskrevet i MGK2020.

## **7.15 Støv**

Dette tillæg til miljøgodkendelse medfører ingen væsentlige ændringer når det gælder støv, i forhold til det, som står beskrevet i MGK2020.

## **7.16 Skadedyr**

Dette tillæg til miljøgodkendelse medfører ingen væsentlige ændringer når det gælder skadedyr, i forhold til det, som står beskrevet i MGK2020.

## **7.17 Døde dyr**

Dette tillæg til miljøgodkendelse medfører ingen væsentlige ændringer når det gælder døde dyr, i forhold til det, som står beskrevet i MGK2020.

## **7.18 Lys**

Dette tillæg til miljøgodkendelse medfører ingen væsentlige ændringer når det gælder lys, i forhold til det, som står beskrevet i MGK2020.

## **7.19 Til- og frakørsel**

Dette tillæg til miljøgodkendelse medfører ingen væsentlige ændringer når det gælder til- og frakørsel, i forhold til det, som står beskrevet i MGK2020.

## **7.20 Spildevand**

Dette tillæg til miljøgodkendelse medfører ingen væsentlige ændringer når det gælder spildevand, i forhold til det, som står beskrevet i MGK2020.

Dog ønskes tagvand fra ny tilbygning ledt sammen med det øvrige tagvand til dræn i engen.

Afløbsplan fremgår af figur 6.



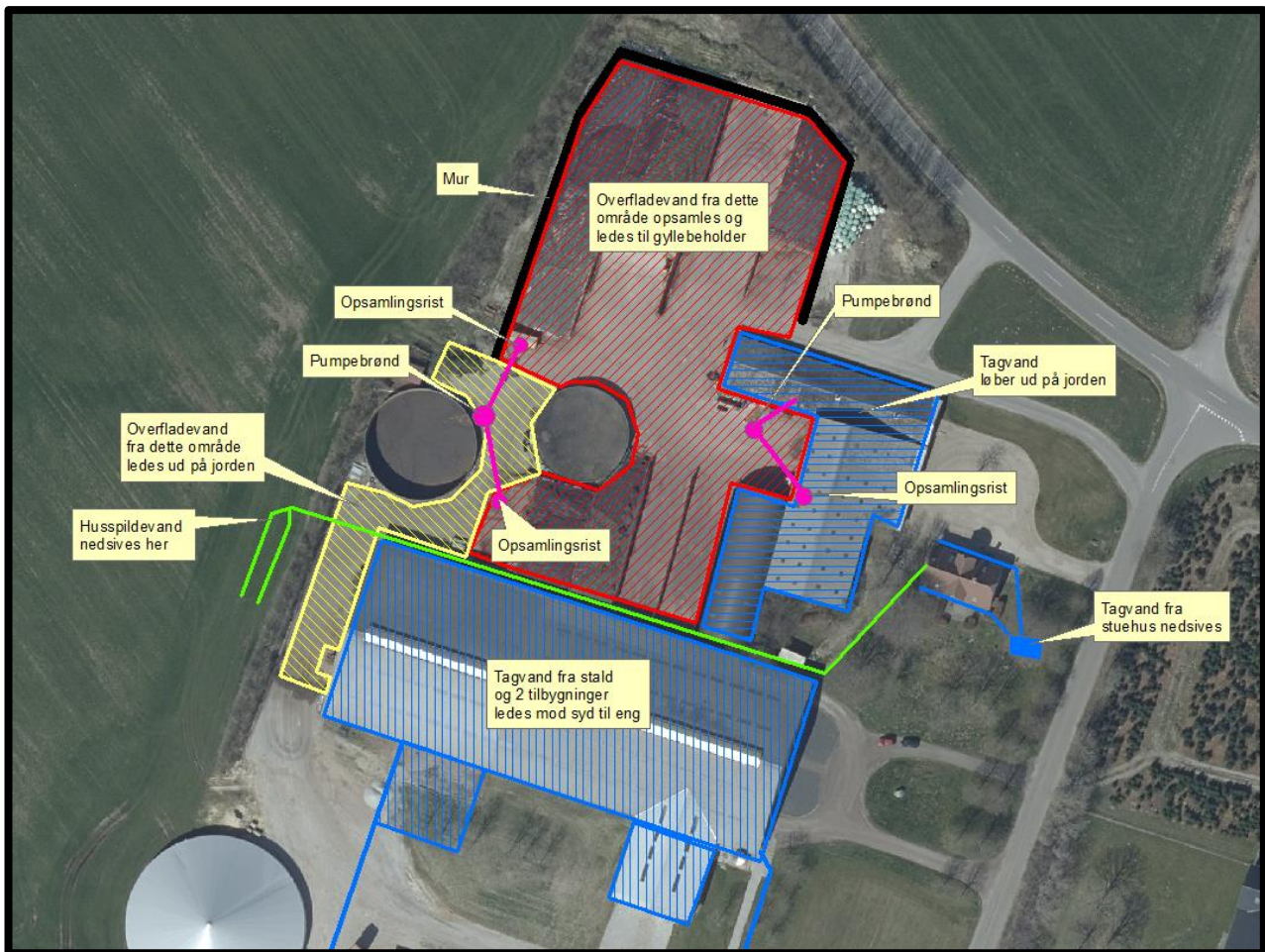

**Figur 6. Afløbsplan**

Med etablering af ny tilbygning på Tistrupvej 13 ønskes der udledt yderligere tagvand.

Varde Kommune stiller vilkår om, at hvis der udledes tagvand til Lerbæk fra stalden på Tistrupvej 11a og fra de to nye tilbygninger på Tistrupvej 13, skal der ansøges, og inden udgangen af 2022 foreligge en tilladelse fra Varde Kommune til dette, som omfatter al tagvand fra de to ejendomme.

## 7.21 Driftsforstyrrelser eller uheld

Dette tillæg til miljøgodkendelse medfører ingen væsentlige ændringer når det gælder driftsforstyrrelser eller uheld, i forhold til det, som står beskrevet i MGK2020.

## 7.22 Beskyttede naturområder omkring husdyrbruget - ammoniak

Beregninger, der er foretaget i *husdyrgodkendelse.dk*, viser at ammoniakfordampningen fra 8-årsdriften er 3.898 kg NH<sub>3</sub>-N pr. år, fra nudriften 3.813 kg NH<sub>3</sub>-N pr. år og i ansøgt drift 3.735 kg NH<sub>3</sub>-N pr. år, se tabel 4.

### Samlet ammoniakemission fra husdyrbruget (stald og lager) ? i

Driftstype:	Ammoniakemission fra staldafsnit (kg NH <sub>3</sub> -N/år)	Ammoniakemission fra lagre (kg NH <sub>3</sub> -N/år)	Ammoniakemission fra husdyrbruget (kg NH <sub>3</sub> -N/år)
Ansøgt drift	3398,4	336,1	3734,5
Nudrift	3482,0	330,7	3812,6
8 års-drift	3536,2	361,4	3897,6

**Tabel 4. Beregninger af ammoniakfordampningen i husdyrgodkendelse.dk**

Det ansøgte projekt medfører således et fald i ammoniakfordampningen på 163 kg NH<sub>3</sub>-N pr. år i forhold til 8 års driften og et fald på 78 kg NH<sub>3</sub>-N pr år i forhold til nudriften.

Varde Kommune vurderer på den baggrund, at ændringen på husdyrbruget ikke vil have en negativ påvirkning af hverken Natura2000, Kategori 1-, Kategori 2-naturområder eller § 3-beskyttede områder.

Der henvises til beskrivelse af de forskellige områder i MGK2020 og Tillæg nr. 1 til MGK2020.

## 7.23 Påvirkning af "Bilag IV arter"

Dette tillæg til miljøgodkendelse medfører ingen væsentlige ændringer når det gælder påvirkning af "Bilag IV arter", i forhold til det, som står beskrevet i MGK2020.

## Bedste tilgængelige teknik (BAT)

Med begrebet BAT menes den teknik, som mest effektivt giver et højt beskyttelsesniveau for miljøet som helhed, og som samtidig er afvejet i forhold til fordele og økonomiske udgifter.

Ansøgere om miljøtilladelse/miljøgodkendelse af husdyrbrug med en ammoniakemission højere end 750 kg NH<sub>3</sub>-N/år, skal begrænse ammoniakforureningen ved anvendelse af BAT.

EU-kommissionen har i 2017 vedtaget bindende BAT-konklusioner for intensivt opdræt af fjerkræ eller svin (IE-brug).

Miljøstyrelsen har meldt ud, at kravene i BAT-konklusionerne i meget vid udstrækning allerede er indeholdt i den gældende lovgivning her i Danmark, og at kommunerne derfor ikke selv skal anvende BAT-konklusionerne, men i stedet anvende de regler i husdyrgødningsbekendtgørelsen og husdyrgodkendelsesbekendtgørelsen, der bliver fastsat med henblik på at implementere BAT-konklusionerne.

I Varde Kommunes vurdering af BAT indgår bl.a.

- EU-kommissionens BAT-konklusioner for intensivt opdræt af fjerkræ eller svin
- Miljøstyrelsens Teknologiliste
- Miljøstyrelsens Teknologiblade
- Bilag 3 i husdyrgodkendelsesbekendtgørelsen

I Varde Kommunes BAT-vurdering indgår hovedpunktet ammoniak.

I det følgende redegøres der for ansøgers oplysninger om anvendelse af BAT, samt Varde Kommunes vurdering af om ansøger lever op til det niveau, som Varde Kommune fastlægger som BAT-niveauet for husdyrbruget.

### 7.24 BAT – Ammoniak

Varde Kommune har beregnet projektets BAT-krav ud fra Bilag 3 i Husdyrgodkendelsesbekendtgørelsen, se tabel 5.

Antal m <sup>2</sup> og staldsystem/lager	BAT-krav (Kg NH <sub>3</sub> -N/m <sup>2</sup> )	Korrektions- faktor BAT-krav	Total kg NH <sub>3</sub> -N for produktions-arealet
Bygning 3 (eksisterende stald) 2.065 m <sup>2</sup> sengestald m spalter	1,16		2.395
Bygning 3 (nyt staldafsnit) 182 m <sup>2</sup> sengestald m spalter	0,89		162
Bygning 3 (eksisterende staldafsnit) 364 m <sup>2</sup> dybstrøelse	0,84		306
Bygning 4 (eksisterende staldafsnit) 170 m <sup>2</sup> dybstrøelse	0,84		143
Bygning 4 (eksisterende stald) (2) 135 m <sup>2</sup> dybstrøelse	0,84	0,58 <sup>(1)</sup>	66
Bygning 13 (ny stald) (3) 330 m <sup>2</sup> dybstrøelse	0,84		277
344 m <sup>2</sup> gyllebeholder	0,4		138
482 m <sup>2</sup> gyllebeholder	0,4		193
15 m <sup>2</sup> møddingsplads	0,36		5
Total BAT-Krav for husdyrbruget			3.685
Husdyrbrugets beregnede ammoniakemission			3.735
BAT-kravet er overholdt med			- 49

**Tabel 5. Beregning af projektets BAT-emissionsniveau**

(1) Korrigeret for at staldafsnittet er helt tømt for dyr 5 måneder hver sommer.

De 49 kg, som mangler, skyldes, at der i området, hvor der nu er malke-karrusel etableres sengebåse med spaltegulv. Det gøres ifølge ansøger, da det er praktisk og også økonomisk optimalt, at det matcher det eksisterende staldgulvsystem i stalden.

Ansøger oplyser følgende:

*BAT-niveauet er fastsat som "Eksisterende staldafsnit, BAT-krav fastsat i tidligere afgørelse", idet der er lavet en miljøgodkendelse for ejendommen i maj 2022. Nyt dybstrøelsesareal i ny tilbygning, og nyt område med sengestald med spalter i tidligere malkestald er indsat som "Nyt (inkl. renoveret staldafsnit)" i forhold til BAT.*

*Ansøger indsætter malkebotter i eksisterende sengestald med spalter. Ansøger ønsker at udnytte tidligere malkestald til kostald og etablere det samme gulvsystem (sengestald med spalter), som der er i resten af den eksisterende stald. Det nye produktionsareal i den tidligere malkestald udgør 182 m<sup>2</sup>. Gulvsystemet sengestald med spalter opfylder ikke BAT-krav i forhold til ammoniak for ny stald. Dette er årsagen til, at BAT ikke er overholdt med 49 kg NH<sub>3</sub>-N/år.*

BAT krav opnåelig ved anvendelse af BAT for nye og eksisterende stalde ? i					
Staldnavn	Navn på dyretype og staldsystem eller flexgruppe	Forudsætning for BAT-beregning	BAT krav ved ny stald (kg NH <sub>3</sub> -N / (m <sup>2</sup> · år))	BAT krav ved eksisterende stald (kg NH <sub>3</sub> -N / (m <sup>2</sup> · år)) <sup>c</sup>	
Løsdriftsstald	Alle kvæg; Sengestald med spalter (bagskyl eller ringkanal) <sup>a</sup>	Eksisterende staldafsnit, BAT-krav fastsat i tidligere afgørelse	0,89	1,16	
Løsdriftsstald	Kalve, (under 6 mdr.). Dybstrøelse	Eksisterende staldafsnit, BAT-krav fastsat i tidligere afgørelse	0,84	0,84	
Løsdriftsstald	Alle kvæg; Dybstrøelse <sup>a</sup>	Eksisterende staldafsnit, BAT-krav fastsat i tidligere afgørelse	0,84	0,84	
Løsdriftsstald	Alle kvæg; Dybstrøelse <sup>a</sup>	Nyt (inkl. renoveret) staldafsnit	0,84	0,84	
Løsdriftsstald	Alle kvæg; Dybstrøelse <sup>a</sup>	Eksisterende staldafsnit, BAT-krav fastsat i tidligere afgørelse	0,84	0,84	
Løsdriftsstald	Alle kvæg; Sengestald med spalter (bagskyl eller ringkanal) <sup>a</sup>	Nyt (inkl. renoveret) staldafsnit	0,89	1,16	

I vejledningen til husdyrgodkendelsesbekendtgørelsen fremgår det således for brug af § 25 stk. 5:

### Konkret fravigelse

*Kommunen kan i særlige tilfælde fravige de fastsatte krav til BAT. Dette forudsætter, at ansøgeren godtgør, at kravet konkret ikke vil være proportionalt som følge af den eksisterende indretning og drift. Dette følger af bekendtgørelsens § 25, stk. 5. BAT-kravene er generelt fastsat således, at de også i relation til eksisterende staldafsnit vil være proportionale. Det skal således være tale om særlige forhold i den konkrete sag, der er begrundet i den eksisterende indretning og drift, dvs. navnlig i relation til BAT-krav for eksisterende staldafsnit. Som eksempel på tilfælde, hvor den eksisterende indretning og drift konkret kunne betyde, at de fastsatte krav ikke vil være proportionale, kan nævnes en mindre tilbygning til en kvægstald, der er indrettet med sengestald med kanal, linespil. Hvis ansøger kan godtgøre, at det ikke er proportionalt at tilbygge med et staldafsnit med fast drænet gulv, eller indføre forsuring og udvidelsen ikke kan gennemføres i en stald for sig med de muligheder der her vil være for at leve op til BAT.*

*I nærværende sag, er det netop en mindre ombygning af tidligere malkestald, der etableres med samme gulvsystem (sengestald med spalter), som der allerede er i stalden. Det er ikke praktisk muligt og økonomisk proportionalt, at lave BAT-staldsystemet sengebåse med fast drænet gulv i tidligere malkestald.*

*Ifølge Teknologibladet "Fast overdækning af gyllebeholder", fra 11.11.2010, er det ikke proportionalt at etablere fast overdækning på ejendommens gyllebeholdere til kvæggylle, da den samlede meromkostning pr. kg N reduceret overstiger 100 kr."*

*På baggrund af ovennævnte skriv ansøges der om dispensation om at fravige det fastsatte BAT-krav jf. Bekendtgørelse om godkendelse og tilladelse m.v. af husdyrbrug § 25, stk. 5, da der er tale om særlige forhold i den konkrete sag. Af andre mulige virkemidler på et kvægbrug, er der forsuring af gylle eller overdækning af gyllebeholder, det er ej heller proportionalt at investere i for 49 kg NH<sub>3</sub>-N/år. Jf. ovenstående argumenter for fravalg af BAT.*

Varde Kommune kan godkende ansøgers redegørelse for fravalg af teknologi, og meddeler hermed i henhold til § 25 stk. 5 dispensation til at BAT-kravet overskrides med 49 kg.

I vurderingen indgår det faktum, at det eksisterende område med sengestald med spalter reduceres, samtidig med at der kommer 182 m<sup>2</sup> nyt areal.

Som der er redegjort for lever ansøger op til Varde Kommunes BAT-krav for husdyrbruget. Varde Kommune vurderer på den baggrund, at ansøger i henhold til § 27 i Husdyrbrugloven har truffet de nødvendige foranstaltninger til at forebygge og begrænse forurening ved anvendelse af den bedste tilgængelige teknik.

## 8 Egenkontrol

Dette tillæg til miljøgodkendelse medfører ingen væsentlige ændringer når det gælder egenkontrol, i forhold til det, som står beskrevet i MGK2020.

## 9 Alternative muligheder

Dette tillæg til miljøgodkendelse medfører ingen væsentlige ændringer når det gælder alternative muligheder, i forhold til det, som står beskrevet i MGK2020.

## 10 Nabo- / partshøring

Projektet er udover ansøger og dennes konsulent sendt til høring hos naboer/parter, som ejer en matrikel, eller er bosiddende indenfor lugtkonsekvenszonen, som er 393 m fra husdyrbruget, i perioden fra den 23. september til den 10. oktober 2022.

I forbindelse med nabohøringen er der ingen bemærkninger kommet.

## 11 Samlet vurdering

Varde Kommune vurderer samlet, at det ansøgte projekt ikke vil medføre en væsentlig påvirkning af miljøet, naturen og naboerne sammenholdt med den nuværende produktion, hvis de i tillæg til miljøgodkendelsen opstillede vilkår overholdes.

Varde Kommune vurderer, at der kan meddeles godkendelse til det ansøgte, da:

- Der er truffet de nødvendige foranstaltninger til at forebygge og begrænse forurening ved anvendelse af den bedste tilgængelige teknik.
- Husdyrbruget i øvrigt kan drives på stedet uden at påvirke omgivelserne på en måde, som er uforenelig med hensynet til omgivelserne.
- Ændring og drift at husdyrbruget ikke medfører væsentlige virkninger på miljøet.