

# § 10 tilladelse til minkfarm

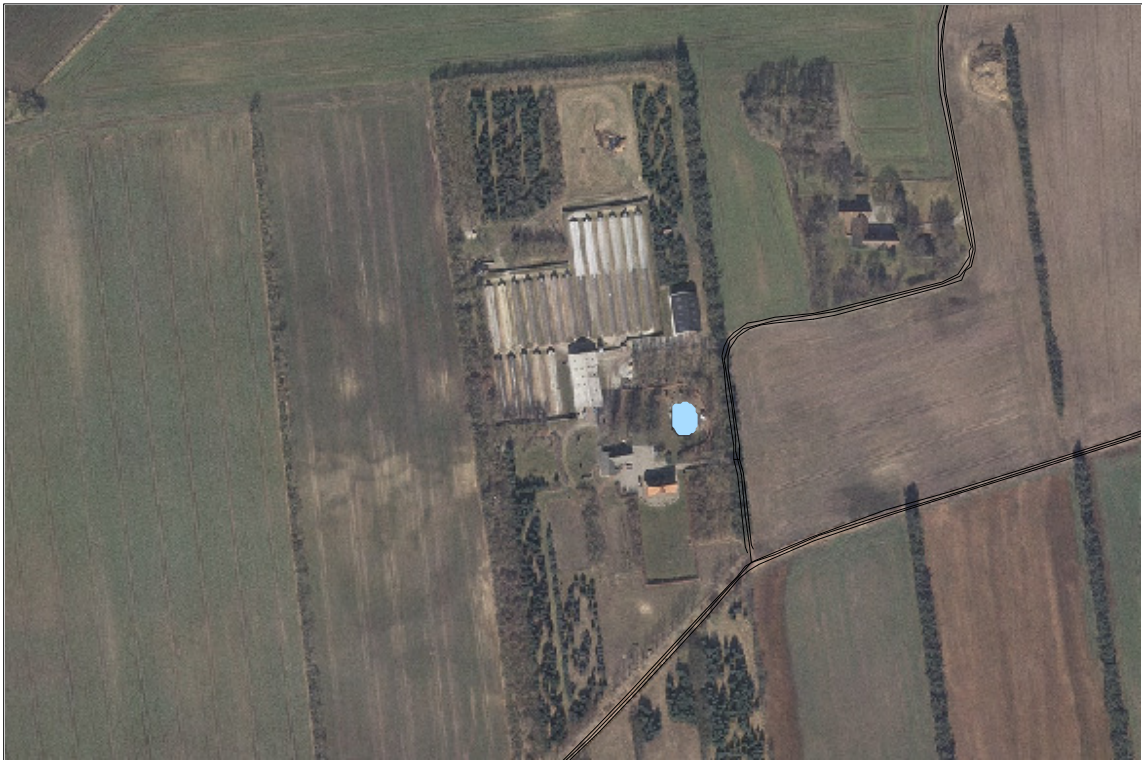

© cowi

beliggende  
**Serritslevvej 214,  
9700 Brønderslev**

## **REGISTERINGSBLAD**

Titel: § 10 tilladelse til minkfarm på Serritslevvej 214, 9700 Brønderslev

Dato: 19. april 2011

CVR-nr: 64564153

CHR-nr.: 86312

Matr. nr. 10a og 5g  
Ejerlav: Hjelmsted By, Serritslev

Adresse: Serritslevvej 214, 9700 Brønderslev

Virksomheds ejer: John Trier Rasmussen

Ansøger: John Trier Rasmussen

Tilsynsmyndighed: Brønderslev Kommune

Sagsbehandler: Lise Laursen

## KOPI MED KORTBILAG SENDT TIL

### Klageberettigede i henhold til Husdyrlovens § 84:

- Ejer: John Trier Rasmussen, Serritslevvej 214, 9700 Brønderslev
- Miljøministeren: Naturstyrelsen, Niels Bohrs Vej 30, 9220 Aalborg Ø, e-mail: [aal@nst.dk](mailto:aal@nst.dk).
- Sundhedsstyrelsen: Embedslægerne Nordjylland, Nytorv 7. 2 sal, Postboks 1826, 9000 Aalborg, e-mail: [nord@sst.dk](mailto:nord@sst.dk)
- Morten Nielsen ;Lundgårdsvej 15; 9700 Brønderslev
- Christian Bødker Matthiesen; Øster Hjelmstedvej 148; 9700 Brønderslev
- Erik Herløv Pedersen; Serritslevvej 212; 9700 Brønderslev
- Rode Kristensen; Serritslevvej 192; 9700 Brønderslev

### Klageberettigede i henhold til Husdyrlovens § 85:

- Danmarks Fiskeriforening, H.C. Andersens Boulevard 37, 1553 København V, e-mail: [mail@fiskeriforening.dk](mailto:mail@fiskeriforening.dk).
- Ferskvandsfiskeriforeningen for Danmark, Kirkedalsvej 4, Vedslet, 9732 Hovedgård, e-mail: [nb@ferskvandsfiskeriforeningen.dk](mailto:nb@ferskvandsfiskeriforeningen.dk).
- Arbejderbevægelsens Erhvervsråd, Reventlowsgade 14,1, 1651 København V, e-mail: [ae@aeraadet.dk](mailto:ae@aeraadet.dk).
- Forbrugerrådet, Fiolstræde 17, postbox 2188, 1017 København K, e-mail: [fbr@fbr.dk](mailto:fbr@fbr.dk).

### Klageberettigede i henhold til Husdyrlovens § 86 – lokale foreninger:

- DN Brønderslev, Lars Schönberg-Hemme, e-mail: [dn@koushede.dk](mailto:dn@koushede.dk)
- DOF Nordjylland, Vagn Gjerløv, Skovtoften 38, 9700 Brønderslev, e-mail: [broenderslev@dof.dk](mailto:broenderslev@dof.dk).
- Danmarks Sportsfiskerforbund Miljøkoordinator: Per Michael Sonnesen, Asgård 48, 9700 Brønderslev – e-mail: [per.sonne@mail.tele.dk](mailto:per.sonne@mail.tele.dk).
- Formand for Voer Å Sportsfiskerforening e-mail: [Steen@voeraa.dk](mailto:Steen@voeraa.dk)

### Klageberettigede i henhold til Husdyrlovens § 87 – landsdækkende foreninger:

- Det Økologiske Råd, Blegdamsvej 4B, 2200 København N, e-mail: [husdyr@ecocouncil.dk](mailto:husdyr@ecocouncil.dk).
- Danmarks Naturfredningsforening, Masnedøgade 20, 2100 København Ø, e-mail: [dn@dn.dk](mailto:dn@dn.dk).
- Danmarks Sportsfiskerforbund, e-mail: [lbt@sportsfiskerforbundet.dk](mailto:lbt@sportsfiskerforbundet.dk).

### Andre

- Vendsyssel Historiske Museum, e-mail: [oldtid@vhm.dk](mailto:oldtid@vhm.dk)

## INDHOLDSFORTEGNELSE

1. Generelt.....	5
1.1 Meddelelse om tilladelse.....	5
1.2 Offentliggørelse og klagevejledning.....	5
1.3 Høringer.....	6
1.4 Frist for udnyttelse.....	6
1.5 Andre tilladelser .....	6
1.6 Projektbeskrivelse .....	7
1.7 Samlet vurdering .....	7
2. Kommunens vurdering – uddybning vedrørende de enkelte forhold .....	7
2.1 Anlæg, lugt og naboer.....	8
2.2 Anlæg, arealer og natur.....	8
2.3 Landskabelige værdier.....	8
2.4 Bedste tilgængelige teknik - BAT .....	8

## BILAG

1. Situationsplan over dyreholdets indretning
2. §3 beskyttet natur i nærheden af anlægget

## 1. Generelt

### 1.1 Meddelelse om tilladelse

På grundlag af de i sagen foreliggende oplysninger meddeler Brønderslev Kommune hermed tilladelse i henhold til §10<sup>1</sup>, stk. 1 i Husdyrloven til udvidelse af minkproduktionen på Serritslevvej 214, 9700 Brønderslev. Kommunen har vurderet, at tilladelsen kan meddeles med følgende vilkår:

1. Der skal foreligge dokumentation for, at produceret husdyrgødning svarende til 45,6 DE i minkgylle fraføres Serritslevvej 214 til biogasanlægget I/S Krogenskær, Vildmosevej 21, 9700 Brønderslev og intet modtages retur. Anvendes andre gødningsmodtagere skal de forinden godkendes af kommunen.
2. Der skal ske tømning af gyllerenderne i staldanlæggene 2 gange ugentligt samt tilføres halm ad libitum.
3. Proteinindholdet i foderet i uge 30-47 skal være max. 32 % OE.
4. Renderne skal minimum være 32 cm brede.

Tilladelsen gælder kun for det ansøgte. Der må **ikke** ske udvidelse eller ændring i dyreholdet, herunder stalde, gødningsopbevaringsanlæg og lignende, før ændringen er anmeldt og godkendt af tilsynsmyndigheden.

I øvrigt skal udvidelsen gennemføres i overensstemmelse med nedenstående projektbeskrivelse.

### 1.2 Offentliggørelse og klagevejledning

Der vil ske offentliggørelse af denne tilladelse i Østvendssyssel Avis og Oplandsavisen, den 19. april 2011. Tilladelsen vil endvidere ligge på Brønderslev Kommunes hjemmeside [www.bronderslev.dk](http://www.bronderslev.dk). Pligtmæssige adressater, jf. listen på side 3 vil få kopi af tilladelsen inkl. bilag tilsendt. Herudover vil tilladelsen kunne rekvireres i fotokopi hos Brønderslev Kommune.

Afgørelsen, der alene vedrører forholdene i henhold til lov om miljøgodkendelse m.v. af husdyrbrug, kan inden 4 uger efter afgørelsens annoncering, dvs. **inden arbejdstids ophør den 17. maj 2011**, påklages til Natur- og Miljøklagenævnet, Rentemestervej 8, 2400 København NV.

Klageberettigede er ansøger, enhver med individuel, væsentlig interesse i sagens udfald samt foreninger og organisationer der har beskyttelse af natur og miljø som hovedformål eller foreninger, hvor klagen har til formål at varetage natur- og miljøbeskyttelse, jf. listen på side 3. Eventuel klage skal være skriftlig og indsendes til:

Brønderslev Kommune  
Teknik og Miljø  
Ny Rådhusplads 1  
9700 Brønderslev

eller sendes via e-mail: [raadhus@99454545.dk](mailto:raadhus@99454545.dk)

Såfremt afgørelsen påklages, vil dette blive meddelt ansøger, og evt. klage vil sammen med sagens akter blive videresendt til Natur- og Miljøklagenævnet. Natur- og Miljøklagenævnet oplyser i den forbindelse at: "Det er en betingelse for Natur- og Miljøklagenævnets behandling af Deres klage, at de indbetaler et gebyr til Natur- og Miljøklagenævnet. Klagegebyret er fastsat til 500 kr.

<sup>1</sup> Lov nr. 1572 af 20. december 2006

for privatpersoner og 3.000 kr. for alle andre klagere, herunder virksomheder, organisationer og offentlige myndigheder.

De modtager en opkrævning på gebyret fra Natur- og Miljøklagenævnet, når nævnet har modtaget klagen fra Brønderslev Kommune. De skal benytte denne opkrævning ved indbetaling af gebyret. Natur- og Miljøklagenævnet modtager ikke check eller kontanter. Natur- og Miljøklagenævnet påbegynder behandlingen af klagen, når gebyret er modtaget. Betales gebyret ikke på den anviste måde og inden for den fastsatte frist på 14 dage, afvises klagen fra behandling. Vejledning om gebyrordningen kan findes på Natur- og Miljøklagenævnets hjemmeside.

Gebyret tilbagebetales, hvis:

1. klagesagen fører til, at den påklagede afgørelse ændres eller ophæves
2. klageren får helt eller delvis medhold i klagen, eller
3. klagen afvises som følge af overskredet klagefrist, manglende klageberettigelse eller fordi klagen ikke er omfattet af Natur- og Miljøklagenævnets kompetence.

Det bemærkes, at hvis den eneste ændring af den påklagede afgørelse er forlængelse af frist for efterkommelse af afgørelse som følge af den tid, der er medgået til at behandle sagen i klagenævnet, tilbagebetales gebyret dog ikke."

### **Opsættende virkning**

Tilladelsen kan godt udnyttes, selvom der klages over den, medmindre Natur- og Miljøklagenævnet bestemmer andet og under forudsætning af, at andre nødvendige tilladelser er indhentet. Natur- og Miljøklagenævnet kan ved sin behandling af sagen ændre eller ophæve en tilladelse. Udnyttes en tilladelse, der er klaget over, sker det derfor for egen regning og risiko.

### **Civil retssag**

Denne afgørelse kan indbringes for domstolene, jf. Husdyrlovens § 90. En eventuel sag skal være anlagt inden 6 måneder efter annonceringen.

### **1.3 Høringer**

Forud for denne tilladelse har Brønderslev Kommune foretaget en 3 ugers høring af ejendommens matrikulære naboer samt sagens parter, jf. s. 3. I høringsperioden er der ikke kommet bemærkninger eller indsigelser.

### **1.4 Frist for udnyttelse**

Tilladelsen er gældende fra den 19. april 2011. Tilladelsen bortfalder, såfremt den ikke er udnyttet inden for 2 år fra denne afgørelse meddeles. Med udnyttet forstås, at det ansøgte byggeri er taget i brug og færdigmeldt, der er indsat et dyrehold svarende til opstart af den ansøgte produktion. Den fulde årsproduktion behøver således ikke være opfyldt 2 år efter meddelelse af tilladelsen.

Hvis den meddelte tilladelse ikke har været udnyttet helt eller delvist i tre på hinanden følgende år, så bortfalder den del af tilladelsen, der ikke har været udnyttet de seneste år.

### **1.5 Andre tilladelser**

Andre evt. nødvendige tilladelser som f.eks. byggetilladelse er **ikke** omfattet af denne afgørelse.

Med denne tilladelse anses anmeldelse efter § 32 i husdyrgødningsbekendtgørelsen<sup>2</sup> for at være indgivet. Kommunen har ingen indsigelser til anmeldelsen.

---

<sup>2</sup> Bekendtgørelse nr. 1695 af 19/12 2006 og senere ændringer.

## 1.6 Projektbeskrivelse

Tilladelsen er givet på grundlag af den indsendte ansøgning og efterfølgende supplerende oplysninger. Projektets væsentligste elementer er følgende:

- Produktionen udvides **fra** 41,2 DE i mink (svarende til 1.400 årstæver) **til** 45,6 DE i mink (svarende til 1.550 årstæver).
- Der bygges 4 nye haller. Det er 2-rækkede åbne haller med målene 4 x 28,8 m, se bilag 1.
- Hallernes gødningssystem er gyllerender med fast gødning.
- Gyllerenderne har en bredde på 35 cm og vinger på 1,5 cm i hver side.
- Der fraføres 45,6 DE til biogasanlægget, Vildmosevej 21, 9700 Brønderslev og intet modtages retur.
- Der findes en møddingsplads på 200 m<sup>2</sup> samt en møddingssaftbeholder på 20 m<sup>3</sup>.

De anførte DE er beregnet efter "de nye" omregningsfaktorer for dyreenheder i henhold til husdyrbekendtgørelsen. De nye omregningsfaktorer træder i kraft pr. 1. august 2010.

## 1.7 Samlet vurdering

Det er Brønderslev Kommunes vurdering at:

- Det samlede bygningsanlæg vil fremstå som en driftsmæssig enhed,
- udvidelsen kan ske under hensyntagen til de landskabelige værdier,
- driften kan ske uden væsentlig gener for naboer,
- bedriften drives under anvendelse af den bedste tilgængelige teknik (BAT),
- der er sikret en tilfredsstillende beskyttelse af jord, grundvand, overfladevand og natur med dens bestande af vilde planter og dyr og deres levesteder, herunder områder, der er beskyttede mod tilstandsændringer eller fredede, udpegede som internationale naturbeskyttelsesområder eller udpegede som særligt sårbare over for næringsstofpåvirkning.

Brønderslev Kommunes konklusion - i henhold til ovennævnte - er, at forudsætningerne er til stede for at kunne meddele tilladelsen.

## Yderligere oplysninger

Hvis du har spørgsmål eller bemærkninger til tilladelsen, kan du kontakte Brønderslev Kommune, Lise Laursen på telefon 99 45 55 20, mellem 10-12 eller via e-mail: Lise.Laursen@99454545.dk.

**Brønderslev Kommune den 19. april 2011**



Lise Laursen  
Miljømedarbejder

## 2. Kommunens vurdering – uddybning vedrørende de enkelte forhold

Det har været muligt at svare "ja" til alle de punkter, der vedrører anlægget. Der er ikke taget stilling til punkterne vedrørende arealerne, da der ikke indgår arealer i ansøgningen.

## **2.1 Anlæg, lugt og naboer**

### **Anlæg**

Der bygges 4 nye haller. De placeres nord og vest for de eksisterende haller og inden for det samme byggefelt, se bilag 1. Udvidelsen af hallerne udgør et areal på 461 m<sup>2</sup>.

### **Lugt/naboer**

Der er ikke afskæringskriterier for lugt ved udvidelser/ændringer af husdyrproduktioner under 75 DE samt for minkfarme. Men der er afstandskrav (§ 2 og § 3) i Pelsdyrsbekendtgørelsen<sup>3</sup>, der skal overholdes. Der må ikke ske udvidelser af husdyrbrug i en afstand af mindre end 100 m til nærmeste nabobeboelse for ejendomme med mindre end 10.000 tæver. Nærmeste nabo – Serritslevvej 212 ligger ca. 106 m fra minkfarmen. Denne ejendom har ikke landbrugspligt og har ingen dyr, men afstandskravet hertil er overholdt.

Derudover er der også et afstandskrav på 200 m til nærmeste byzone. Dette afstandskrav er også overholdt, idet nærmeste by, Serritslev, ligger ca. 3 km fra minkfarmen.

Da afstandskravene er overholdt vurderer Brønderslev Kommune, at den ansøgte udvidelse kan ske uden væsentlige gener for nærmeste nabo samt for borgerne i byzonen.

## **2.2 Anlæg, arealer og natur**

Pelsdyrfarmen er beliggende i et område, der er udpeget som jordbrugsområde i Kommuneplan 2009-2021. Farmen ligger uden for områder, hvor der skal tages særlige landskabelige hensyn eller specielle hensyn til fredede områder.

Der er 11,5 km til nærmeste EF-habitatområde nr. 217 "Nymølle Bæk og Nejsum Hede", hvorved afstanden er for stor til at ammoniakemissionen fra udvidelsen kan påvirke naturtilstanden i habitatområdet.

Minkfarmen ligger udenfor bufferzone I og II til beskyttet natur efter husdyrlovens §7.

I forhold til anden nærtliggende beskyttet natur er det nærmeste et moseområde (beskyttet under naturbeskyttelseslovens §3) ca. 400 meter vest for minkfarmen (se bilag 2). Det vurderes, at den merbelastning, der evt. vil være til moseområdet i forbindelse med den lille udvidelse på 4,4 DE ikke vil give anledning til tilstandsændring af naturtypen.

På byggearealet er kommunen ikke bekendt med forekomster af planter og dyr omfattet af artsfredning eller optaget på nationale eller regionale rødlistor.

## **2.3 Landskabelige værdier**

Anlægget ligger inden for udpegningen jordbrugsområde i Kommuneplan 2009-2021. Derudover er der ingen udpegninger i forhold til landskabelig påvirkning. De nye minkhaller placeres i tilknytning til de eksisterende minkhaller og inden for det eksisterende hegn, hvorved udvidelsen ikke vil være synlig i landskabet, se bilag 1. De landskabelige værdier forventes derfor ikke at blive påvirket.

## **2.4 Bedste tilgængelige teknik - BAT**

Det fremgår af vejledningen til Husdyrloven (Skov- og Naturstyrelsen), at når det gælder kravet om anvendelse af den bedste tilgængelige teknik i sager, der behandles efter § 10 i Husdyrloven, er udgangspunktet, at den generelle regulering er tilstrækkelig, når der ikke er særlige forhold i forbindelse med beliggenheden. I forhold til Serritslevvej 214 vurderes der ikke at være særlige naturhensyn eller lignende, der kan betyde en fravigelse fra den generelle regulering.

---

<sup>3</sup> Bekendtgørelse nr. 1428 af 13/12 2006 – Bekendtgørelse om pelsdyrfarme mv.



Minkfarmen er omfattet af Pelsdyr- og Husdyrgødningsbekendtgørelsen for så vidt angår opsamling, opbevaring og håndtering af husdyrgødning. Men hensyn til opsamling af husdyrgødning er der flere muligheder for at opfylde kravet – disse er beskrevet i den såkaldte fleksmodel i vejledningen til pelsdyrbekendtgørelsen, se nedenstående.

### Fleksmodellen

Rendebredde	Udmugning	Halm	Protein (uge 30-47)
> 36,5 cm	Ugentlig	Halm ad lib	Ingen krav
<b>&gt; 32 cm</b>	Ugentlig	<b>Halm ad lib</b>	<b>32 %</b>
> 32 cm	Ugentlig	Ingen krav	31 %
> 32 cm	<b>2 x ugentlig</b>	Ingen krav	Ingen krav
> 32 cm	Ugentlig	Halm ad lib + 0,2 kg	Ingen krav
> 28 cm	Daglig	Ingen krav	Ingen krav
> 28 cm	2 gange ugentlig	Halm ad lib	Ingen krav
> 28 cm	2 gange ugentlig	Ingen krav	32 %
> 28 cm	Ugentlig	Halm ad lib	31 %
> 28 cm	Ugentlig	Halm ad lib + 0,2 kg	32 %

Ansøger har valgt de dele i fleksmodellen, som er markeret med lysegrå. N-tabet er i følge vejledningen til pelsdyrbekendtgørelsen sat til 1,65 kg N/tæve uanset hvilken linje, der vælges. Ansøger har valgt virkemidlerne 2 x ugentlig udmugning, et proteinindhold i uge 30-47 på 32% samt en forholdsvis stor rendebredde > 32 cm. Tiltagene betyder et mindre N-tab per tæve end 1,65 kg N/tæve. Brønderslev Kommune vurderer derfor, at den valgte linje kan betragtes som værende BAT.

## Bilag 1



## Bilag 2

