

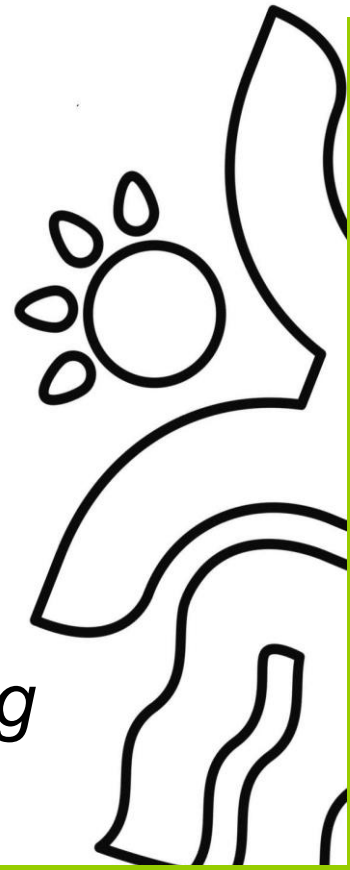

Hjørring Kommune



Miljøgodkendelse af Kvægbruget på Søndermøllevej 85, Hjørring Større gyllebeholder

§ 12

Lov nr. 1572 af
20. december 2006
om miljøgodkendelse
mv. af husdyrbrug

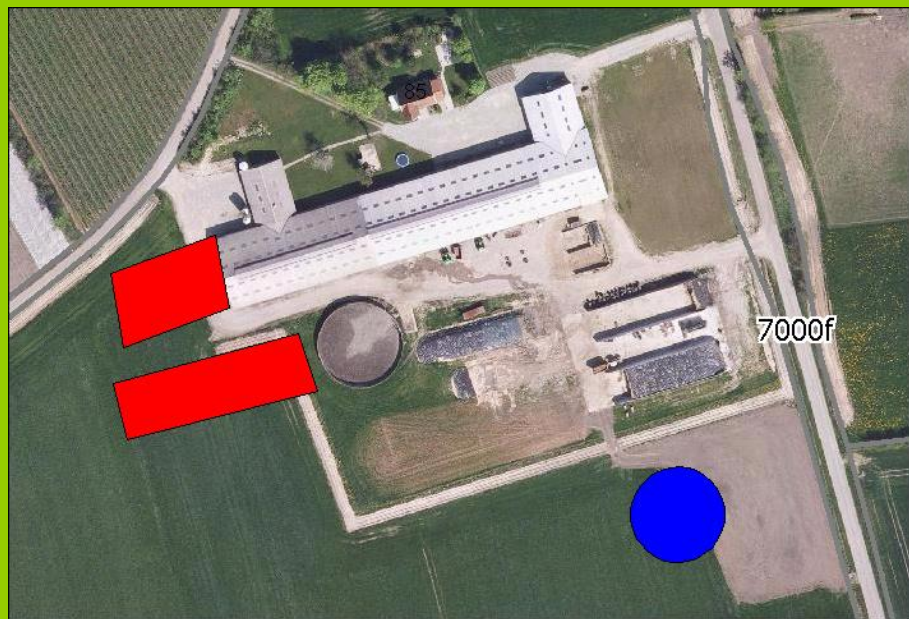

Dato for gyldighed
8. april 2015

Teknik og Miljø
Springvandspladsen 5
9800 Hjørring
Telefon 72 33 67 30
teknik-miljoe@hjoerring.dk
www.hjoerring.dk
Journalnummer 09.17.18-P19-4-15

Indholdsfortegnelse

1. Tillæggets omfang.....	3
1.1. Resumé.....	3
1.2. Offentlighed.....	3
1.3. Klagevejledning m.v.	3
1.4. Gyldighed.....	3
2. Husdyrbrugets beliggenhed og planmæssige forhold	4
2.1. Nye og eksisterende anlæg på ejendommen.....	4
2.2. Større gyllebeholder på ejendommen	4

1. TILLÆGGETS OMFANG

1.1. Resumé

Michael Bak Hansen, Søndermøllevej 85, 9800 Hjørring har ansøgt om et tillæg til sin miljøgodkendelse af . Tillægget omhandler alene opførelsen af en større gyllebeholder.

Ansøgningen om tillæg til miljøgodkendelse er indsendt til Hjørring Kommune gennem Miljøstyrelsens elektroniske ansøgningssystem første gang den 6. februar 2015.

Hjørring Kommune har vurderet, at der kan meddeles godkendelse af den ansøgte ændring og udvidelse i henhold til de gældende regler¹. Godkendelsen er baseret på oplysningerne i ansøgningen samt efterfølgende beregninger og betinget af følgende **vilkår**:

- Gyldighed (*vilkår 1.4.1.*)

Det skal understreges, at regler i gældende love, bekendtgørelser og kommunale regulativer altid skal overholdes. Også hvis disse er eller senere bliver skrappe end vilkårene i denne godkendelse.

1.2. Offentlighed

Orientering om udkast til tillæg til miljøgodkendelse blev den 13. marts 2015 udsendt til høring hos naboer og andre beboere, samt skønnede parter i sagen, ansøger selv og en række organisationer og private personer, der har anmodet herom. Der er ikke fortaget høring inden for konsekvens radius, da den større gyllebeholder ikke giver anledning til øget lugtpåvirkning. Der var frist til afgivelse af bemærkninger på 3 uger.

Der indkom ingen bemærkninger til udkastet.

1.3. Klagevejledning m.v.

Ansøger selv kan klage over kommunens afgørelse – dvs. denne godkendelse - indtil 4 uger efter offentliggørelsen. Det samme kan enhver, der har en væsentlig, individuel interesse i sagen samt en række foreninger og organisationer m.v.

Klagen skal indsendes til Natur- og Miljøklagenævnet via Klageportalen, som der findes et link til på forsiden af www.nmkn.dk. Klagen skal være modtaget senest den 7. maj 2015

Natur- og Miljøklagenævnet opkræver et gebyr på 500 kroner. Natur- og Miljøklagenævnet skal som udgangspunkt afvise en klage, der kommer uden om Klageportalen.

Godkendelsen kan godt udnyttes, selvom der klages over den, med mindre Natur- og Miljøklagenævnet bestemmer andet, og under forudsætning af at andre nødvendige tilladelser er indhentet. Det skal bemærkes, at Natur- og Miljøklagenævnet ved sin behandling kan ændre eller ophæve en godkendelse. Udnyttes en godkendelse, der er klaget over, sker det derfor for egen regning og risiko.

Kommunens afgørelse kan også indbringes for domstolene. En retssag skal være anlagt inden 6 måneder fra den dag, afgørelsen er offentliggjort.

1.4. Gyldighed

Vilkår:

- 1.4.1. Godkendelsen bortfalder, hvis ikke bygge- og anlægsarbejder er igangsat inden 2 år fra denne afgørelse er meddelt. Vilkåret erstatter tidligere vilkår 1.4.1 i miljøgodkendelse af 12.03.2010.

¹ Lov nr. 1572 af 20. december 2006 om miljøgodkendelse mv. af husdyrbrug – i resten af teksten blot kaldet "husdyrgodkendelsesloven" samt Lov om miljøbeskyttelse jf. lovbekendtgørelse nr. 1757 af 22. december 2006.

2. HUSDYRBRUGETS BELIGGENHED OG PLANMÆSSIGE FORHOLD

2.1. Nye og eksisterende anlæg på ejendommen

Da der alene er ansøgt om en lidt større gyllebeholder med samme beliggenhed som i godkendelsen af 12. marts 2010, har kommunen ikke foretaget nogen vurdering af byggeriets påvirkning af landskabet, eventuelle fredninger og beskyttelseslinjer og eventuelle retningslinjer i kommuneplanen

2.2. Større gyllebeholder på ejendommen

Ansøger er blevet klar over at de seneste vintres megen sne og frost, samt opstramning af reglerne omkring udbringning af gylle, gør at der er brug for en gylletank på 5.000 m³ ved udvidelse af besætningen.

Der er søgt om opførelse af en 5.500 m³ gyllebeholder, i stedet for den oprindelige 5.000 m³. Placeringen er den samme. Kommunen vurderer derfor, at der ikke er væsentlige hensyn til landskab, natur, miljø samt naboer, der taler imod den foreslåede placering af gyllebeholderen selvom den bliver på 5.500 m³.

Ifølge ansøgningsmaterialet er der en samlet opbevaringskapacitet for ejendommen på 8.500 m³, hvilket svarer til 15,5 måneders opbevaring.