

# Tillæg til §10-tilladelse

29.6.2016

Vallensved Bygade 41, 4700 Næstved

CVR-nr. 20687576

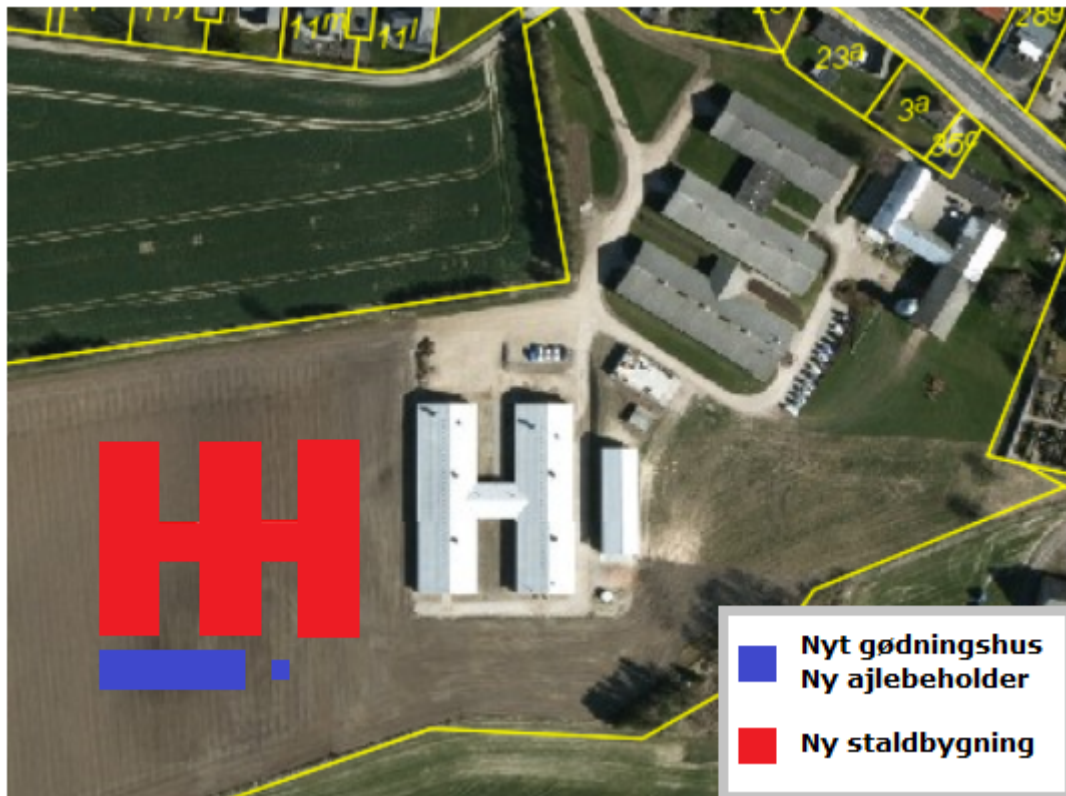

Center for Miljø og Natur  
Næstved Kommune  
Rådmandshaven 20  
4700 Næstved

## Oplysninger om ejendommen og husdyrbruget

Ejendomsnummer	3700010536
Matrikelnummer	9a, Vallensved By, Vallensved
CVR	Søren Råe Hansen (CVR: 20687576)
CHR	Dako Denmark A/S (CVR: 33211317)
Ejendommens ejer	Søren Råe Hansen, Vallensved Bygade 41, 4700 Næstved
Husdyrbrugets ejer	Dako Denmark A/S, Produktionsvej 42, 2600 Glostrup
Kontaktperson	Søren Råe Hansen, 5544 5446, soeren.hansen@agilent.com

## Indledning

I forbindelse med udarbejdelse af dette tillæg til ejendommens eksisterende miljøtilladelse af den 9.7.2013 har Næstved Kommune vurderet det ansøgte projekts mulige påvirkning af miljøet og omgivelserne. Vurderingen er foretaget i henhold § 19 - § 26 i Lovbekendtgørelse om miljøgodkendelse mv. af husdyrbrug – nr. 442 af 13/5/2016.

Vurderingen af anlæg og udbringningsarealer fremgår af dette tillæg og er sammen med ansøgningen baggrund for tillæggets vilkår. Vilkårene i den eksisterende §10-tilladelse er stadig gældende. Vilkårene sikrer, at udvidelsen af staldanlægget og driften af det tilladte dyrehold på Vallensved Bygade 41, 4700 Næstved kan ske uden at det påvirker miljøet væsentligt.

Miljøet skal i denne sammenhæng forstås som omgivelserne i bred forstand, herunder befolkning, flora og fauna, vandmiljø, landskab og kulturhistorie.

Grundlaget for vurderingerne og de stillede vilkår:

- Papiransøgningsskema til §10-ansøgning
- Ansøgningsskema nr. 85899 version 5 indkommet den 17.3.2016.
- Følgebrev af 28.2.2016
- §10-tilladelse på Vallensved Bygade 41, 4700 Næstved af d. 9.7.2013.
- Situationsplan
- Supplerende oplysninger gennem mailkorrespondance med ansøger og konsulent

## **Tilladelse**

Næstved Kommune meddeler §10-tilladelse (tillæg) til etablering af nye staldbygninger, gødningshus og ajlebeholder til den eksisterende kaninproduktionen på Vallensved Bygade 41, 4700 Næstved i henhold til § 10 i Lovbekendtgørelse om miljøgodkendelse mv. af husdyrbrug, nr. 442 af 13.5.2016 med senere ændringer. Tillægget omfatter følgende ændringer i forhold til §10-tilladelsen, som blev meddelt 9.7.2013

- Opførelse af tre sammenhængende staldbygninger
- Opførelse af ny gødningshus
- Opførelse af ny ajlebeholder
- Mindre ændring i udbringningsarealer

Det er planen, at udvidelsen af staldsystemet sker, så snart tillægget er meddelt. Byggeriet må ikke påbegyndes, førend der er meddelt en separat byggetilladelse til det ansøgte. Vores afgørelse vil blive offentliggjort på [naestved.dk](http://naestved.dk) d.29.6.2016

## **Baggrund for ansøgningen**

Søren Råe Hansen ansøger om etablering af nye staldbygninger på Vallensved Bygade 41, 4700 Næstved til den eksisterende produktion af kaniner, som drives af Dako Danmark A/S (CVR: 33211317). I forbindelse med at §10-tilladelsen blev meddelt den 9.7.2013 blev der tilladt en produktion af 5.970 kaniner i eksisterende og nye stalde. På grund af pladsmangel ved det tilladte dyrehold og derved også problemer med at overholde udnyttelsesfristen, er der blevet ansøgt om et tillæg til §10-tilladelsen.

Etablering af de nye staldbygninger har kun betydning for produktionen på Vallensved Bygade 41, 4700 Næstved. Ejendommen drives som et selvstændigt anlæg, og er fysisk adskilt fra de øvrige produktioner, som ansøger og Dako Denmark A/S ejer og/eller driver. Det samlede harmoniareal består af 29,3 ha. og ligger i forlængelse med eksisterende og nye staldbygninger (matr. 9a, Vallensved By, Vallensved). Dako Denmark A/S (CVR: 32211317) ejer dyr og staldinventar på ejendommen.

Såfremt gødningshus og ajlebeholder ikke opføres, skal der inden tillægget tages i brug, forelægge dokumentation for tilstrækkelig opbevaringskapacitet til gødningsproduktionen i de nye stalde.

## **Naboorientering og partshøring**

I henhold til § 55 i Lovbekendtgørelse om miljøgodkendelse mv. af husdyrbrug – nr. 868 af 03.07.2015 skal kommunens afgørelse stilles til rådighed for offentligheden.

Parter og naboer blev orienteret om, at udkast til afgørelsen forelå, og at de havde 3 uger til at kommentere det, som part i sagen. Parterne blev orienteret 6.6.2016.

Næstved Kommune har ikke modtaget nogle hørings svar eller bemærkninger til udkastet til afgørelsen i høringsperioden.

## Vilkår

### Ophævelse af vilkår i den eksisterende § 10 tilladelse

I forbindelse med at dette tillæg tages i brug, så bortfalder vilkår 4 og 5 i § 10 tilladelsen af den 9.7.2013 og erstattes med vilkår 8 og 9 i dette tillæg.

Næstved Kommune forudsætter at projektet gennemføres og drives, som beskrevet i ansøgningsmaterialet og ejendommens §10-tilladelse af 9.7.2013. Tillægget til §10-tilladelsen meddeles på følgende vilkår:

### Generelle vilkår

1. Husdyrbruget må ikke overstige en årsproduktion af 5.970 kaniner, svarende til 40,6 DE.
2. Kaninerne skal fordeles jævnt i de nye staldbygninger, som angivet herunder:

Dyrehold	Ansøgt drift	
Kaniner	Antal dyr	DE
Eksisterende stalde nr. 1-5	1854	12,6
Eksisterende stald nr. 9	823	5,6
Eksisterende stald nr. 10	823	5,6
Ny stald nr. 11	823	5,6
Ny stald nr. 12	823	5,6
Ny stald nr. 13	823	5,6
Antal dyr og DE i alt	5969	40,6

3. Dyreholdet, staldbygninger, gødningshus og ajlebeholder skal etableres og drives i overensstemmelse med det, som det fremgår af ansøgningen, samt supplerende oplysninger.
4. Dette tillæg bortfalder hvis det ikke er udnyttet 2 år efter, at tillægget er meddelt, dvs. inden den 29.6.2018.

### Landskab og natur

5. De nye staldbygninger, skal udføres i samme farver, som de eksisterende.
6. Eksisterende bevoksning af træer og buske på diget mellem matr.nr. 9a og 10a Vallensved By, Vallensved, skal opretholdes jævnfør vilkår 8. Se strækning på Kort 2.
7. Hvis kommunen vurderer, at bevoksningen er henfaldet så meget, at det ikke længere opfylder funktionen som afskærmende beplantning mod det nye staldbyggeri, kan myndigheden kræve, at ejer af staldbygningerne skal indplante supplerende træer/buske af hjemmehørende, egnskarakteristiske arter. Vurderingen kan foretages på strækningen vist på Kort 2. Kommunen indhenter forudgående en udtalelse fra dispensationsmyndigheden for beskyttede sten- og jorddiger, der vurderer beplantningen i forhold til digebeskyttelsen og eventuelle Bilag IV-arter.

### Arealer

8. Alle afgrøders kvælstofnorm, ved beregning af bedriftens kvælstofkvote, reduceres til 91% af NaturErhvervstyrelsens til enhver tid gældende normer, på hele bedriftens udbringningsarealet på 29,35 ha.
9. Der må maksimalt udbringes 1,39 DE/ha på udbringningsarealerne.

### **Offentliggørelse, hjemmel og klagevejledning**

Tillægget til §10-tilladelsen bliver den 29.6.2016 annonceret på kommunens hjemmeside og er meddelt med hjemmel i § 10 i Lovbekendtgørelse om miljøgodkendelse mv. af husdyrbrug, nr. 442 af 13.5.2016.

Hele afgørelsen herunder de nye vilkår og vilkårene der erstattes kan påklages til Natur- og Miljøklagenævnet inden 4 uger fra afgørelsens annoncering, dvs. senest den 27.7.2016. Klageberettiget er ansøger og enhver, der har en individuel, væsentlig interesse i sagen, miljøministeren samt visse organisationer. Klageberettigede er blevet orienteret ved annonceringen, og der er sendt kopi af tilladelsen til organisationer og myndigheder. Klagen skal fremsendes direkte til Natur- og Miljøklagenævnet via den digitale Klageportal, der kan findes på Natur- og Miljøklagenævnets hjemmeside [www.nmkn.dk](http://www.nmkn.dk) eller [www.borger.dk](http://www.borger.dk). Du logger på med NEM-ID. Klagen sendes gennem Klageportalen til den myndighed, der har truffet afgørelsen. En klage er indgivet, når den er tilgængelig for myndigheden i Klageportalen. Når du klager, skal du betale et gebyr på kr. 500. Du betaler gebyret med betalingskort i Klageportalen. Gebyret tilbagebetales ved medhold.

Natur- og Miljøklagenævnet skal som udgangspunkt afvise en klage, der kommer uden om Klageportalen, hvis der ikke er særlige grunde til det. Hvis du ønsker at blive fritaget for at bruge Klageportalen, skal du sende en begrundet anmodning til Næstved Kommune. Vi videresender herefter anmodningen til Natur- og Miljøklagenævnet, som træffer afgørelse om, hvorvidt anmodningen kan imødekommes.

Såfremt afgørelsen påklages, vil dette blive meddelt ansøger. En klage har ikke opsættende virkning for ibrugtagning af godkendelsen med mindre Natur- og Miljøklagenævnet bestemmer andet.

Denne afgørelse kan endvidere indbringes for domstolene, jf. husdyrgodkendelsesloven § 90. En eventuel sag skal være anlagt inden 6 måneder efter annonceringen.

### **Miljøgodkendelsens gyldighed og behovet for supplerende tilladelser m.v.**

Tilladelsen gælder kun for det konkrete projekt. Hvis der sker ændringer i grundlaget for vores vurdering, skal der indsendes en ny ansøgning. Dette gælder for eksempel ændringer i forhold til det ansøgte dyrehold og staldanlæg. Tilladelsen fritager ikke fra krav om eventuel anmeldelse, tilladelse, godkendelse og/eller dispensation efter anden lovgivning, f.eks. museumsloven, naturbeskyttelsesloven, vandforsyningsloven, vandløbsloven eller bygge Lovgivingen.

Afgørelsen omfatter alene forholdet til Lovbekendtgørelse om miljøgodkendelse mv. af husdyrbrug – nr. 442 af 13.5.2016. Øvrige relevante tilladelser og godkendelser skal indhentes særskilt.

### **Orientering**

Der er fastsat en frist på to år for at udnytte tillægget til §10-tilladelsen, dvs. at den bortfalder, hvis ikke den har været udnyttet indenfor denne frist. Hvis tillægget ikke har været helt eller delvis udnyttet i 3 på hinanden følgende år, bortfalder den del af tillægget, som ikke har været udnyttet i de seneste 3 år, jf. husdyrgodkendelsesloven § 33.

Bedriftens skal til enhver tid leve op til gældende regler i love og bekendtgørelser – også selvom disse regler eventuelt måtte være skærpede i forhold til dette tillæg.

Ved akut forurening skal alarmcentralen straks kontaktes på 112.

Udarbejdelsen af dette tillæg til ejendommens §10-tilladelse er ikke omfattet af bekendtgørelsen om brugerbetaling for godkendelse og tilsyn.

Med venlig hilsen

Jonas Christensen  
Landbrugs- og Miljømedarbejder  
Næstved Kommune

Næstved Kommune, den 29.6.2016

Center for Miljø & Natur  
Næstved Kommune  
Rådmandshaven 20  
4700 Næstved  
Tlf. 55 88 61 50

## Indholdsfortegnelse

<b>MILJØTEKNISK BESKRIVELSE OG VURDERING AF ANSØGNING, STALDBYGNINGER OG GØDNINGSSOPBEVARING .....</b>	<b>8</b>
ANSØGTE ÆNDRINGER .....	8
AFSTANDSKRAV TIL STALDANLÆG .....	9
LANDSKAB .....	11
LUGT, STØJ OG TRANSPORT .....	13
NATUR – PÅVIRKNING AF NATURA2000.....	13
NATUR – PÅVIRKNING AF §3-BESKYTTET NATUR.....	13
NATUR – PÅVIRKNING AF NATUROMRÅDER BESKYTTET AF §7 I HUSDYRGODKENDELSESLOVEN .....	14
BAT .....	14
HÅNDBLÆNDING AF HUSDYRGØDNING .....	15
<b>VURDERING AF ÆNDRINGEN AF UDBRINGNINGSAREAL .....</b>	<b>16</b>
UDBRINGNINGSAREAL .....	16
NATUR .....	17
<b>SAMLET VURDERING.....</b>	<b>17</b>
SAMLET VURDERING AF VILKÅR .....	17
<b>REFERENCER.....</b>	<b>17</b>

## Miljøteknisk beskrivelse og vurdering af ansøgning, staldbygninger og gødningsopbevaring

Der blev 9.7.2013 meddelt tilladelse til en årsproduktion af 5970 kaniner i eksisterende (stald 1-5) og nye stalde (stald 9 og 10), samt opførelse af et gødningshus og ajlebeholder på Vallensved Bygade 41, 4700 Næstved. Ansøger har vurderet, at dyreholdet ikke kan etableres i de stalde, som der blev ansøgt om og meddelt tilladelse til. Da kaninerne ikke kan være i de eksisterende stalde, så vil der opstå kontinuitetsbrud og frafald af den del af dyreholdet, som ikke er udnyttet inden 9.7.2016. Derfor er der nu blevet ansøgt om et tillæg til den eksisterende tilladelse.

### Ansøgte ændringer

Den 28.2.2016 blev der ansøgt om følgende:

- Fastholdelse af den tilladte produktion på 5970 kaniner
- Opførelse af tre sammenhængende staldbygninger
- Opførelse af nyt gødningshus
- Opførelse af ny ajlebeholder
- Mindre ændring i udbringningsarealet

Der udvides ikke i det tilladte dyrehold på ejendommen, men der ønskes en fastholdelse af den p.t. lovlige produktion og en ændring i fordelingen af dyr i stalderne. Der vil også være behov for ekstra kapacitet til opbevaring af gødning, samt behov for opsamlingsbeholder fra de nye stalde. Se fordelingen i tabel 1 herunder:

Tabel 1. Dyreholdet angivet i ansøgningen.

Dyrehold	Tilladt drift (9.7.2013)		Ansøgt drift	
	Antal dyr	DE	Antal dyr	DE
Kaniner				
Eksisterende stalde nr. 1-5	5970	40,6	1854	12,6
Eksisterende stald nr. 9			823	5,6
Eksisterende stald nr. 10			823	5,6
Ny stald nr. 11			823	5,6
Ny stald nr. 12			823	5,6
Ny stald nr. 13			823	5,6
Antal dyr og DE i alt	5970	40,6	5969	40,6

### Vurdering

Vi vurderer, at det ansøgte staldbyggeri og anlæg til opbevaring af gødning er erhvervsmæssigt nødvendigt for ejendommens drift, som landbrugsejendom.

I husdyrgodkendelseslovens § 33 skal vi fastsættes en frist for hvornår en tilladelse skal være udnyttet. Denne frist bør normalt ikke være på mere end 2 år. Tilladelsen anser vi for udnyttet, når byggeriet påbegyndes. Vi vurderer, at det ikke er nødvendigt, at stille vilkår om, at gødningshus og ajlebeholder skal opføres i forbindelse med at staldbygningen opføres, da ejendommen jævnfør husdyrgødningsbekendtgørelsen til enhver tid skal have tilstrækkelig opbevaringskapacitet til den husdyrgødning der produceres. Dyrene skal fordeles jævnt i de nye staldbygninger jævnfør tabel 1 og husdyrholdet må ikke overstige 5.970 kaniner, svarende til 40,6 DE.



Hvis tilladelsen ikke har været helt eller delvist udnyttet i 3 på hinanden følgende år, bortfalder automatisk den del af tilladelsen som ikke har været udnyttet i de seneste tre år. Dette er i henhold til husdyrgodkendelsesloven § 33.

### Vilkår

For at fastholde det ansøgte, bliver der stillet vilkår om at,

- Husdyrbruget må ikke overstige en årsproduktion af 5.970 kaniner, svarende til 40,6 DE
- Dyreholdet, staldbygninger, gødningshus og ajlebeholder skal etableres i overensstemmelse med det, som det fremgår af ansøgningen, samt supplerende oplysninger.
- Dette tillæg til den eksisterende §10-tilladelse bortfalder hvis det ikke er udnyttet 2 år efter, at tillægget er meddelt, dvs. inden den 29.6.2018.
- Dyrene skal fordeles jævnt i de nye staldbygninger, som angivet herunder:

Dyrehold	Ansøgt drift	
	Antal dyr	DE
Kaniner		
Eksisterende stalde nr. 1-5	1854	12,6
Eksisterende stald nr. 9	823	5,6
Eksisterende stald nr. 10	823	5,6
Ny stald nr. 11	823	5,6
Ny stald nr. 12	823	5,6
Ny stald nr. 13	823	5,6
Antal dyr og DE i alt	5969	40,6

### Afstandskrav til staldanlæg

De tre nye staldbygninger vil blive opført i landzone i en afstand længere væk fra lokalplanlagt område og byzonen, end de eksisterende stalde. Størrelsen på hver enkelt staldbygning vil blive 1084m<sup>2</sup> eksklusiv to mellemgange på ca. 12 meter, som forbinder de tre staldbygninger. Der etableres en nyt overdækket gødningshus syd for de nye staldbygninger, som har afløb til en ny ajlebeholder, der placeres øst herfor, jf. situationsplan, Kort 1. Der vil blive etableret afløb fra de nye staldbygninger til den nye ajlebeholder.

Udvidelse og ændringer af eksisterende dyrehold er ikke tilladt indenfor byzone og sommerhusområder, samt inden for lokalplanlagte boligområder og områder til offentlige formål i landzone. Afstanden og afstandskrav er angivet i nedenstående tabel 2.

Tabel 2 Afstandskrav (i meter) i henhold til husdyrgodkendelsesloven § 6 og faktuelle afstande (i meter) for nærmeste nye anlæg. Målt på Næstved Kommunes webGIS-kort.

	Afstandskrav	Nye anlæg
Byzone	Min. 50 m.	Ca. 120 m.
Lokalplanlagt område (Plannr. B36.1-2)	Min. 50 m.	Ca. 120 m.
Enkeltbolig (Lodden 3, 4700 Næstved)	Min. 50 m.	Ca. 120 m.

Afstanden til nærmeste nabobeboelse (Lodden 3, 4700 Næstved) er beliggende inden for byzone i en afstand på ca. 120 meter. Se kort 1. Denne ejendom var også nærmeste nabobeboelse i forbindelse udvidelsen i 2013. De ansøgte staldbygninger vil blive placeret lidt forskudt mod syd i forhold til de eksisterende staldbygninger (stald 9 og 10), se kort 1.

Afstanden til vandløb (herunder dræn) er 0 meter, idet der er registreret et dræn, hvor den nye staldbygning og gødningshus er ansøgt. Yderligere afstandskrav jf. husdyrgodkendelseslovens § 8 er angivet i Tabel 3 herunder.

Tabel 3: Afstandskrav i henhold til husdyrgodkendelsens §8 og faktuelle afstande for nærmeste nye anlæg. Målt på Næstved Kommunes webGIS-kort.

	Afstandskrav	Nye anlæg
Ikke-almene vandforsyningsanlæg	Min. 25 m.	> 100 m.
Almene vandforsyningsanlæg	Min. 50 m.	> 100 m.
Vandløb (herunder dræn) og søer	Min. 15 m.	0 m.
Offentlig vej og privat fællesvej	Min. 15 m.	Ca. 140 m.
Levnedsmiddelvirksomhed	Min. 25 m.	> 100 m.
Beboelse på samme ejendom	Min. 15 m.	Ca. 140 m.
Naboskel	Min. 30 m.	Ca. 30 m.

### **Vurdering**

Afstanden til vandløb (herunder dræn) overholder ikke afstandskravet på minimum 15 meter. I har oplyst, at I i forbindelse med byggeriet vil få undersøgt nærmere hvor drænet ligger, og sørge for at det kommer til at overholde afstandskravet. Vi vurderer at drænet skal omlægges, så afstandskravet på 15 meter bliver overholdt. Alternativt kan det lægges i en fast ledning indenfor 15 m fra staldene, dog ikke under staldene og minimum 10 meter fra gødningshus og ajlebeholder. Omlægningen kan ske i forbindelse med etablering af de nye bygninger. Ved omlægning forstås at drænet lægges i samme dybde og med samme dimension.

Under ovenstående forudsætninger vurderer Næstved Kommune, at afstandskravene for de nye staldbygninger, gødningshus og ajlebeholder overholder de gældende afstandskrav. De nye anlæg vil blive opført længere væk fra byen Vallensved end de eksisterende bygninger. Vi vurderer, at placeringen af gødningshuset syd for de nye staldbygninger vil være en fordelagtig placering i forhold til de nærmeste nabobeboelser og der stilles derfor ikke vilkår til placeringen.

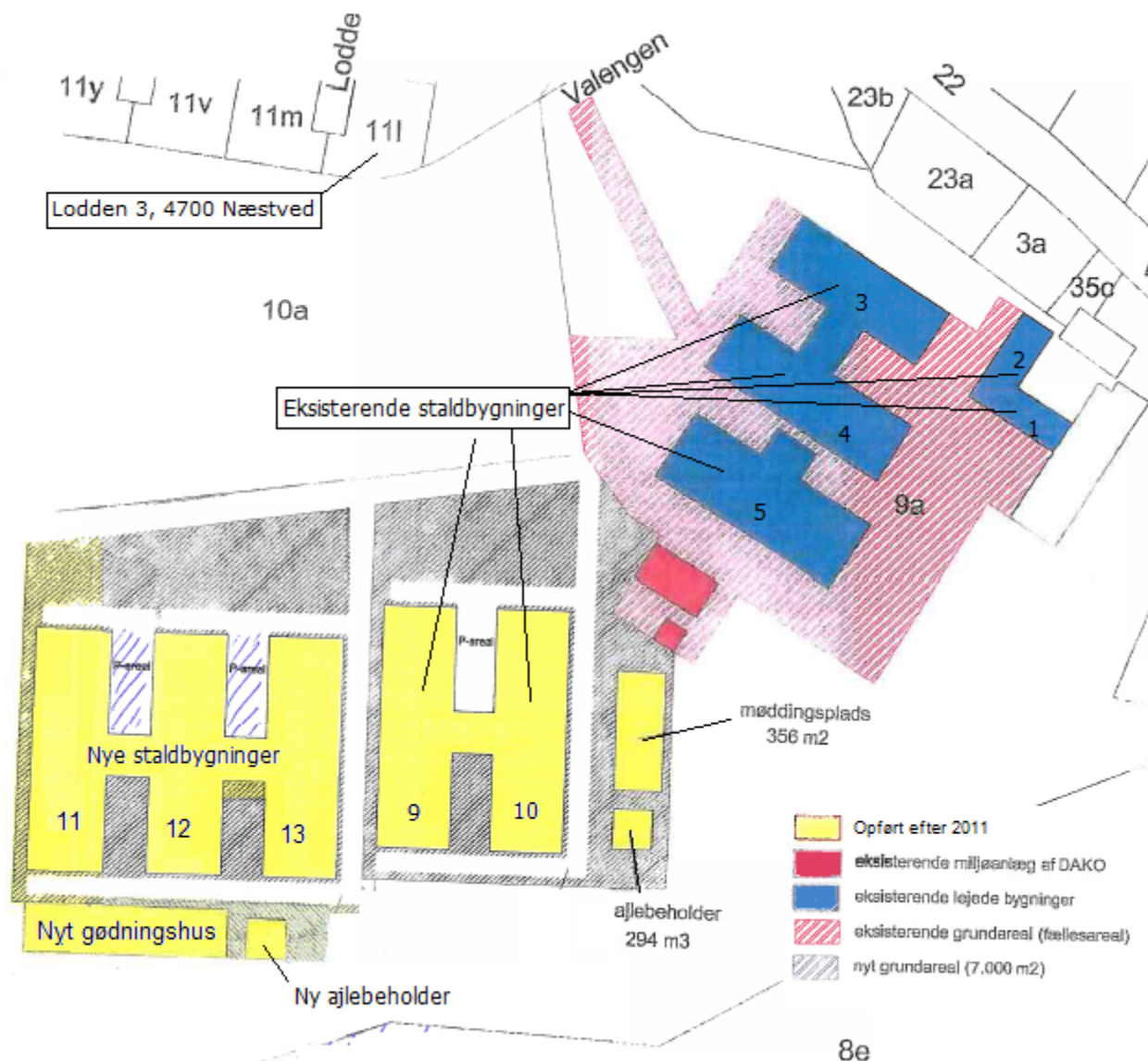

Kort 1: Situationsplan over nye staldbygninger, ny ajlebeholder og nyt gødningshus på Vallensved Bygade 41, 4700 Næstved.

### Landskab

De nye staldbygninger, gødningshus og ajlebeholder vil blive opført i samme farver, som de nyeste bygninger der er opført efter 2011 og ligge i tilknytning til den eksisterende bygningsmasse. Se Kort 1, Situationsplan.

Ejendommen ligger inden for følgende udpegninger i Kommuneplan 2013-2025 for Næstved Kommune:

- Særlig værdifuldt landbrugsområde
- Jordbrugsområde
- Kulturhistorisk bevaringsværdi

Og uden for:

- Bevaringsværdige landskaber
- Større sammenhængende landskaber (uforstyrret landskab)

Det ansøgte byggeri ligger delvist inden for kirkebyggelinjen og helt inden for de udpegede kirkeomgivelser. Der ligger et beskyttet dige ca. 30 meter nord for det ansøgte byggeri. Se Kort 2, herunder.

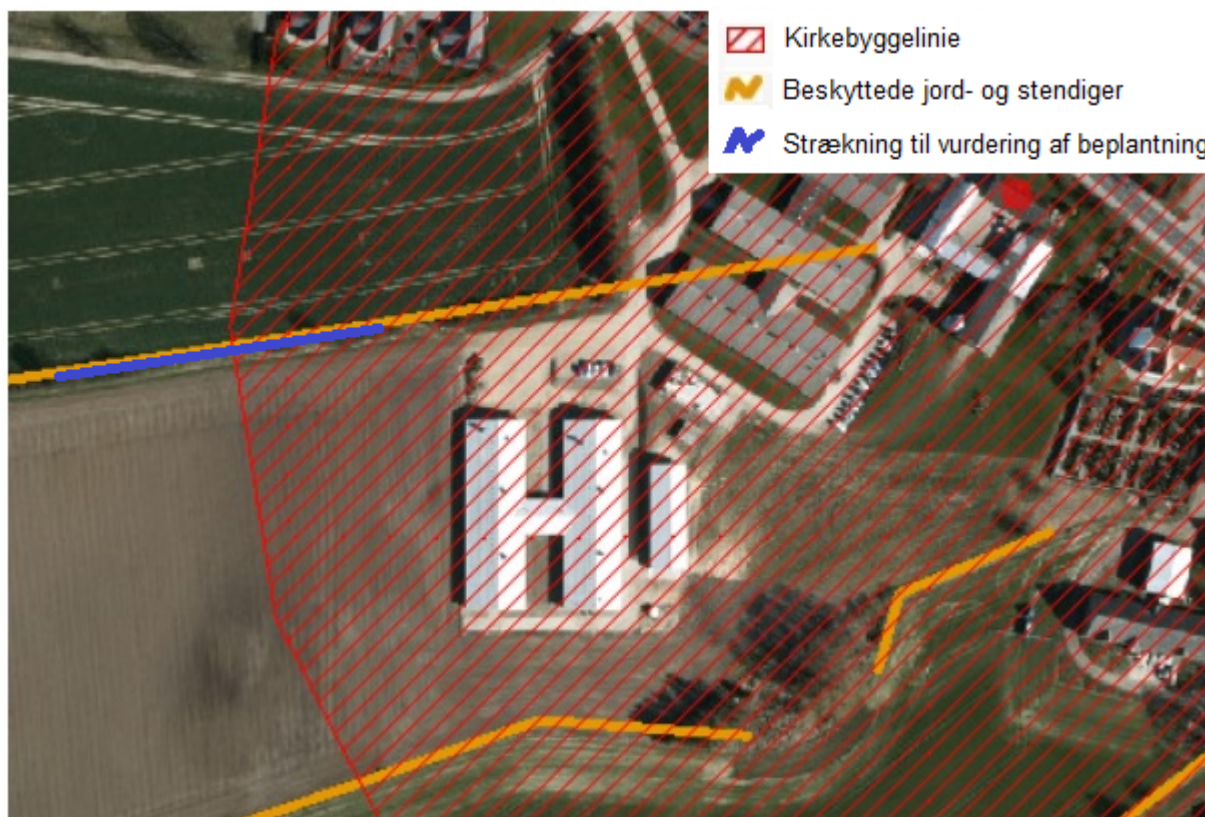

Kort 2: De eksisterende bygninger på Vallensved bygade 41, 4700 Næstved. Det skraverede felt er området 300 meter fra kirken (Kirkebyggelinien). Beskyttede jord- og stendiger er angivet med streger. Strækningen til vurdering af beplantningen på diget er markeret med blå.

### **Vurdering**

Det ansøgte byggeri vil ikke påvirke indblikket til kirken, da det ligger relativt lavt i landskabet, men vil få indvirkning på udsynet til det åbne land fra kirkegården. Den lave placering i terrænet gør også at byggeriet, ikke vil være dominerende i landskabet.

De nye staldbygninger skal udføres i samme farver, som de eksisterende staldbygninger på ejendommen for at skabe harmoni. Vi stiller derfor vilkår om dette. Vi vurderer, at det levende hegn på det beskyttede dige, nord for de nye staldbygninger, har en afskærmende effekt, som vil bryde udsynet til de nye staldbygninger fra Lodden. Derfor vurderer vi, at der er behov for at stille et vilkår, som sikrer, at det levende hegn på diget opretholdes på den del, som er indtegnet på Kort 2. Hvis vi vurderer, at bevoksningen er henfaldet så meget, at det levende hegn ikke opfylder funktionen, som afskærmende beplantning, så kan vi vurdere i hvilket omfang der skal indplantes supplerende buske og træer på en afgrænset del af diget, nord for det ansøgte byggeri, se Kort 2. Vi stiller derfor vilkår om opretholdelse af beplantning.

### **Vilkår**

- De nye staldbygninger, skal udføres i samme farver, som de eksisterende.
- Eksisterende bevoksning af træer og buske på diget mellem matr.nr. 9a og 10a Vallensved By, Vallensved, skal opretholdes jævnfør vilkår 8. Se strækning på Kort 2.

- Hvis godkendelsesmyndigheden vurderer, at bevoksningen er henfaldet så meget, at det ikke længere opfylder funktionen som afskærmende beplantning mod det nye staldbyggeri, kan myndigheden kræve, at der skal indplantes supplerende træer/buske af hjemmehørende, egnskarakteristiske arter. Vurderingen kan foretages på strækningen vist på Kort 2. Kommunen indhenter forudgående en udtalelse fra dispensationsmyndigheden for beskyttede sten- og jorddiger, der vurderer beplantningen i forhold til digebeskyttelsen og eventuelle Bilag IV-arter.

### **Lugt, støj og transport**

Det nye gødningshus placeres syd for de nye staldbygninger. Der sker ingen ændring i det tilladte dyrehold i forhold til det i § 10 tilladelsen tilladte. Der er naturlig ventilation i de eksisterende stalde og det vil der også blive i de nye. Den nærmeste beboelsejendom ligger på Lodden og har en afstand på ca. 200 meter til det nye gødningshus, som placeres syd for de nye staldbygninger. Lodden vil ikke få udsyn til gødningshuset.

### **Vurdering**

Vi vurderer, at der kan opstå kortvarige støj- og transportgener i forbindelse med opførelsen af det nye byggeri for naboer. Da denne potentielle gene forventes at være kortvarig og ikke er omfattet af en §10-tilladelse efter husdyrgodkendelsesloven, har vi ikke mulighed for at stille vilkår herom. Vi vurderer, at der med naturlig ventilation ikke vil forekomme støjgener fra ventilationen. I forbindelse med driften af de nye bygninger, forventer vi ikke yderligere transport end det, som blev tilladt i §10-tilladelsen.

Vi forventer, at gødningshuset kan afgive lugt i forbindelse med udbringning af gødning. Da det vil være få dage om året der køres gødning fra gødningshuset og da den placeres syd for de nye staldbygninger, vurderer vi, at eventuelle gener ikke vil være væsentlige. På baggrund heraf vurderer vi, at vilkårene til lugt og støj i § 10 tilladelsen også er tilstrækkelige for driften af de nye anlæg.

### **Natur – Påvirkning af Natura2000**

Det nærmeste Natura 2000 område, som er EF-Habitatområde 163 Suså, Tystrup-Bavelse Sø, Slagmosen, Holmegårds Mose og Porsmose, ligger omkring 3,3 km vest for staldanlægget på Vallensved Bygade 41.

### **Vurdering**

Vi vurderer, at de nye staldbygninger, gødningshus og ajlebeholder ikke vil påvirke Natura 2000-området væsentligt, på grund af den store afstand og har ligeledes ikke redegjort for udpegningsgrundlaget for området.

### **Natur – Påvirkning af §3-beskyttet natur**

Der blev i forbindelse med §10-tilladelsen vurderet, at ammoniakemission fra stald nr. 1-5 og stald nr. 9-10 ville blive 144,85 kg/N/år. Der ændres ikke i dyreholdets størrelse, men opføres en ny staldbygning, gødningshus og ajlebeholder tæt op af de eksisterende stalde.

Der ligger en sø ca. 120 meter sydøst, og en sø ca. 280 meter nordvest, samt to moser ca. 700m og 850m nord for det projekterede anlæg, som alle er beskyttet efter §3 i

naturbeskyttelsesloven. Ammoniakdepositionen blev i §10-tilladelsen vurderet til at stige med 0,0-0,2 kg N/ha/år til de nærmeste beskyttede søer jf. beregninger i husdyrgodkendelse.dk.

### **Vurdering**

Vi har ud fra scenarieberegninger i husdyrgodkendelse.dk med 40,6 DE mink (årstæver m. gødningsrende o. 32cm, 1 ugentlig tømning, ingen krav om halm) estimeret en merdeposition på -0,1 kg N/ha/år til nærmeste sø, som ligger 120m sydøst for det projekterede anlæg. Der sker derfor et fald i merdepositionen beregnet ud fra mink, som vi betragter som worst case. Kaninerne går på stald med dybstrøelse. Afstanden fra det projekterede anlæg til den anden sø, som ligger nordvest er ca. 280 meter. Ud fra den samme scenarieberegning er der estimeret en merdeposition til søen på +0,1 kgN/ha/år. Vi vurderer, at merdepositionen på -0,1 og +0,1 kgN/ha/år til de nærmeste to søer er yderst begrænset og stiller derfor ikke vilkår hertil.

### **Natur – Påvirkning af naturområder beskyttet af §7 i husdyrgodkendelsesloven**

Moser er betegnet som kategori 3-natur og derved en ammoniakfølsomme naturtype beskyttet efter husdyrgodkendelseslovens §7. Søerne er ikke omfattet af kategori 1- 2, eller 3-natur. Afstanden til den nærmeste mose er ca. 700m og tålegrænsen er mellem 15-25 kg N/ha/år. Ammoniakdepositionen blev i §10-tilladelse vurderet til at stige med mindre end 1 kg N/ha/år til nærmeste mose jf. beregninger i Husdyrgodkendelse.dk. Den generelle baggrundsbelastning i Næstved Kommune er på ca. 13 kg N/ha/år.

### **Vurdering**

Det nærmeste § 7 beskyttede naturområde, mosen ca. 700 meter nord for det projekterede anlæg vurderer vi ikke, vil blive påvirket væsentligt. Vi forventer en uændret eller mindre belastning til mosen, idet en del af den tilladte produktion flyttes ca. 50 meter længere væk end i § 10 tilladelsen. Vi vurderer, at de generelle beskyttelseskrav stadig er tilstrækkelige og har derfor ikke stillet yderligere vilkår hertil.

### **BAT**

Vi skal i forbindelse med tilladelser sikre, at ansøger har truffet de nødvendige foranstaltninger til at forebygge og begrænse forurening ved anvendelse af bedst tilgængelige teknik (BAT). Ansøger har oplyst at staldindretning på de nye stalde skal være ligesom de eksisterende og der ikke ændres på praksis i forhold til fodring, gødningsopbevaring, udbringning mv.

### **Vurdering**

Vi vurderer, at der ikke er behov for at stille yderligere vilkår for at opnå BAT (Bedst Tilgængelige Teknik) i forhold til de vilkår, som er stillet i forbindelse med ejendommens §10-tilladelse, som stadig vil være gældende, også for driften af de nye staldbygninger. Det er desuden Miljøstyrelsens opfattelse at udbringning af husdyrgødning er BAT ved den danske lovregulering på området. Vi stiller derfor ikke vilkår hertil.

### **Håndtering af husdyrgødning**

Der foretages ikke en ændring i eksisterende praksis i forbindelse med håndtering af gødningen, men fortsætter med udbringning af fast gødning, som nedbringes inden for 6 timer.

### **Vurdering**

Vi har stillet vilkår om, at der skal forelægge dokumentation for tilstrækkelig opbevaringskapacitet af gødningen, der er produceret i de nye stalde, hvis gødningshus og ajlebeholder ikke opføres. vurderer, at der ikke er behov for at stille yderligere vilkår til håndtering og opbevaring af gødning ved etablering af den nye ajlebeholder og gødningshus i forhold til de vilkår, der blev stillet i den eksisterende tilladelse og den generelle lovgivning i forhold til opbevaring og håndtering af gødning.

## Vurdering af ændret udbringningsareal

### Udbringningsareal

Staldbygninger, gødningshus og ajlebeholder opføres på noget af det eksisterende udbringningsareal, som derved udgår fra den eksisterende tilladelse. Et mindre dyrket areal syd for de eksisterende staldanlæg ønsker ansøger at tilføje som udbringningsareal. Der sker derfor samlet set en 0,2 ha. forøgelse af det dyrkede areal. Hele udbringningsarealet fremgår af Kort 2.

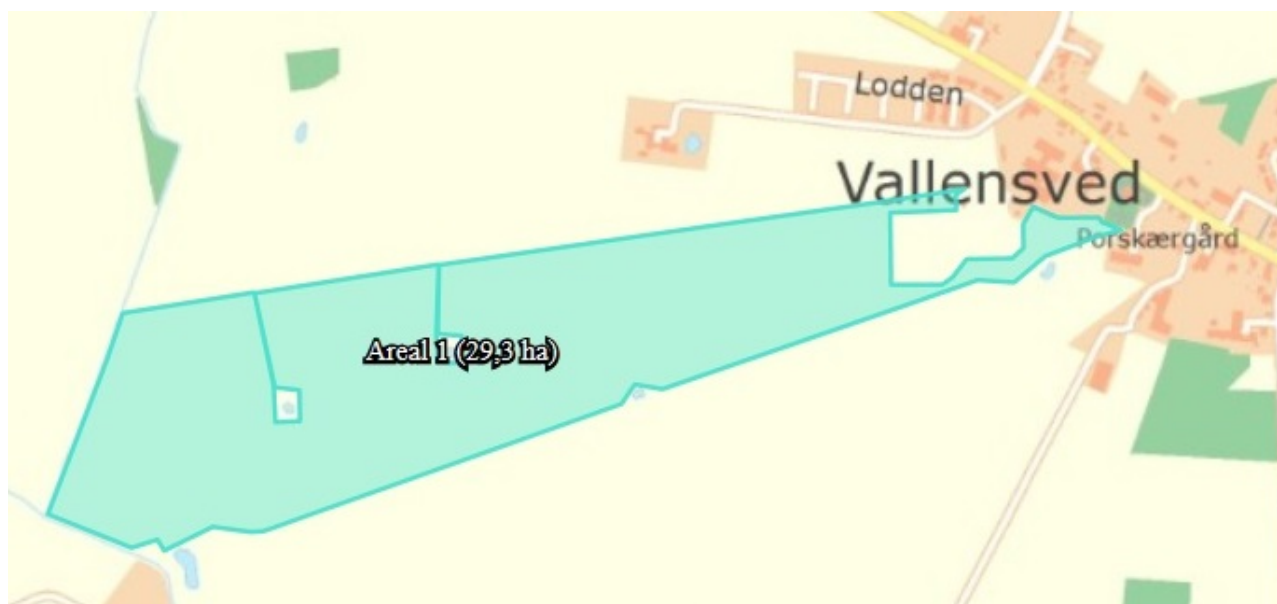

Kort 3: Det ansøgte udbringningsareal ved Vallensved Bygade 41, 4700 Næstved. Hentet fra ansøgningen.

Det samlede udbringningsareal vil udgøre 29,3 ha. Harmonikravet på udbringning af maks. 1,4 DE/ha overholdes ved at der tilføres 1,39 DE/ha. Der sker ingen øgning af N ab lager ved det ansøgte ændring, idet der ikke ændres ved den tilladte produktion.

Ansøger ønsker at ændre sædskifte på arealerne. På nuværende tidspunkt er der vilkår om grundvandsædskifte G4 og 5% reduceret kvælstofnorm, men for at overholde kravene til kvælstofudvaskning har ansøger valgt at reducere kvælstofnormen med 9% med samme sædskifte som referencesædskiftet.

Alle 29,3 ha. ligger i opland til fosforoverbelastet Natura 2000-område. Frakørslen af fosfor er i ansøgningsskemaet beregnet til 24,2 kg P/ha/år med et fosforoverskud på -1,1 kg P/ha/år med referencesædskiftet. Der fjernes mere fosfor med afgrøderne end der tilføres med husdyrgødningen. Frakørslen af fosfor øges med 0,5kg P/ha/år i forhold til G4 sædskiftet og der fjernes derfor mere fosfor med de ønskede tiltag i forhold til det som blev tilladt 9.7.2013.

Udbringningsarealet ligger uden for nitratfølsomt indvindingsområde, men inden for indvindingsområdet. Ansøger har ikke valgt at øge andelen af efterafgrøder udover de af NaturErhvervsstyrelsen lovpligtige.

### Vurdering

Ansøger har ønsket at få ændret vilkåret til sædskifte på udbringningsarealerne og har derfor valgt at reducere kvælstofnormen med 9 %, for at overholde kravet til kvælstofudvaskning og vi stiller derfor vilkår om dette. På baggrund heraf vurderer vi, at vilkåret om G4 sædskiftet



skal bortfalde, idet ansøger har valgt et referencesædskiftet for hele ejendommens udbringningsareal. Udbringningsarealet og dyreholdets størrelse udgør 1,39 DE/ha og vi stiller vilkår om at der maksimalt på udbringes 1,39 DE/ha.

Kravene til maksimalt fosforudvaskning bliver overholdt og vi har derfor vurderet, at der ikke er behov, for at stille vilkår som rækker ud over de generelle harmoniregler i forhold til fosfor.

### **Vilkår**

- Alle afgrøders kvælstofnorm, ved beregning af bedriftens kvælstofkvote, skal reduceres til 91% af NaturErhvervstyrelsens til enhver tid gældende normer, på hele bedriftens 29,3 ha. udbringningsareal.
- Der må maksimalt udbringes husdyrgødning svarende til 40,6 DE per planår (1/8 - 31/7) og således, at der på bedriftens arealer ikke udbringes mere end 1,39 DE/ha.

### **Natur**

Der ligger to søer inden for udbringningsarealet. Den ene af de to søer inden for udbringningsarealet er beskyttet efter naturbeskyttelseslovens §3, men er ikke næringsstoffølsom. Begge søer er omgivet af en 10 meter randzone, som også fremgår af kort 2 over udbringningsarealet. Der er ingen hældning til søerne. Udbringningsarealet grænser op til et vandløb, som er beskyttet efter §3 i naturbeskyttelsesloven. Arealet skrånede ikke mod vandløbet.

### **Vurdering**

Ansøger har valgt at friholde en ca. 10 meter randzone rundt om to søer inden for udbringningsarealet. Arealerne rundt om søerne er ikke medregnet som udbringningsareal og indgår derfor ikke i vores vurdering. Vi vurderer, at der ikke er behov for at stille vilkår til den 10 meter bræmme, fordi ansøger har valgt ikke at medtage dem som udbringningsareal. Det er vores vurdering, at der ikke er behov for skærpede vilkår for at beskytte miljøet på udbringningsarealerne.

## **Samlet vurdering**

### **Samlet vurdering af vilkår**

Det ansøgte staldbyggeri, gødningshus, ajlebeholder, og fastholdelse af antal kaniner samt en mindre ændring af udbringningsarealet vurderer vi, kan ske i overholdelse med de stillede vilkår i dette tillæg til ejendommens eksisterende §10-tilladelse. Vi vurderer at ændringerne kan foretages uden at være til væsentlig gene for miljøet.

### **Referencer**

Manual vedr. vurdering af de lokale miljøeffekter som følge af luftbåret kvælstof ved udvidelser og etablering af større husdyrbrug, 2003 (Ammoniakmanualen) af Skov- og Naturstyrelsen (opdateret udgave, dec. 2005).

Danmarks Miljøundersøgelser (DCE), Atmosfærisk deposition 2010 NOVANA, nr.2, 2011, <http://www2.dmu.dk/Pub/SR2.pdf>

GIS-temaer fra [www.arealinformation.dk](http://www.arealinformation.dk) vedr. DEVANO-kortlagte naturtyper og levesteder, beskyttede naturtyper, § 7-naturtyper, risikoanalyser for målsatte vandløb, nitrat- og fosforklasser, nitratfølsomme indvindingsområder samt drikkevandsområder.

Håndbog om dyrearter på habitatdirektivets bilag IV. [www2.dmu.dk/pub/FR635.pdf](http://www2.dmu.dk/pub/FR635.pdf)

Habitatbeskrivelser, årgang 2005. Beskrivelse af danske naturtyper omfattet af habitatdirektivet (NATURA 2000 typer). [www.dmu.dk/1\\_Om\\_DMU/2\\_Tvaer-funk/3\\_fdc\\_bio/ta/Habitat-beskrivelser-app4b-ver102.doc](http://www.dmu.dk/1_Om_DMU/2_Tvaer-funk/3_fdc_bio/ta/Habitat-beskrivelser-app4b-ver102.doc)

Miljøministeriet, Notat om Standardsædskeer og referencesædskeer, 27.juni 2007

Miljøministeriet, Notat om Standardsædskeer og referencesædskeer, 8.februar 2012

Vinther F. P., Notat om Fosforbortførsel med afgrøder i Standardsædskeer, Institut for Jordbrugsproduktion, Fosfor i dansk landbrug

Miljøministeriet, Notat om Anmeldelse af udskiftning af udbringningsarealer, 28.august 2008

Miljøministeriet, Notat om Efterafgrøder som virkemiddel i FarmN, <http://www2.mst.dk/Wiki/GetFile.aspx?Page=Husdyrvejledning.Virkemidler%20p%C3%A5%200arealer&File=Efterafgroedenotat.pdf>

Miljøministeriet 2009: Bilag til Praksisnotatet - Notat om beskyttelsesniveauer m.m. <http://mst.dk/media/mst/66745/Notat%20om%20beskyttelsesniveau%20-%20bilag%20til%20praksisnotat.pdf>

Miljøministeriet 2009: Bilag til Praksisnotatet - Notat om påvirkning af Natura 2000-områder. <http://mst.dk/media/mst/66740/Notat%20om%20p%C3%A5virkning%20af%20Natura2000%20-%20bilag%20praksisnotat.pdf>

Miljøministeriet 2009: Bilag til Praksisnotatet – DMUs vurdering af usikkerhed ved tærskelværdier for ammoniakfølsom natur. [http://mst.dk/media/mst/66744/Bilag\\_MKN-praksisnotat\\_DMU-tærskelværdier.pdf](http://mst.dk/media/mst/66744/Bilag_MKN-praksisnotat_DMU-tærskelværdier.pdf)

Naturstyrelsen 2014: Forslag til Natura 2000-plan 2016-2021 Suså, Tystrup-Bavelse Sø, Slagmosen, Holmegårds Mose og Porsmosen, Natura 2000-område nr. 163, Habitatområde H145, H146 og H194, Fuglebeskyttelsesområde F91 og F93. <http://naturstyrelsen.dk/naturbeskyttelse/natura-2000/natura-2000-planer/natura-2000-planlaegningen-2016-2021/forslag-til-natura-2000-planer/sjaelland-syd/>

Naturstyrelsen 2014: Natura 2000-basisanalyse 2016-2021. Revideret udgave. Suså, Tystrup-Bavelse Sø, Slagmosen, Holmegårds Mose og Porsmosen. Natura 2000-område nr. 163. Habitatområde H145, H146 og H194. Fuglebeskyttelsesområde F91 og F93 <http://naturstyrelsen.dk/naturbeskyttelse/natura-2000/natura-2000-planer/natura-2000-planlaegningen-2016-2021/forslag-til-natura-2000-planer/sjaelland-syd/> eller [http://naturstyrelsen.dk/media/130226/n163\\_basisanalyse16-21revideret.pdf](http://naturstyrelsen.dk/media/130226/n163_basisanalyse16-21revideret.pdf)

---

Kopi sendt til:

- Naturstyrelsen Storstrøm, Fejøgade 1, 4800 Nykøbing F  
via email: [sto@nst.dk](mailto:sto@nst.dk), [nst@nst.dk](mailto:nst@nst.dk)
- Embedslægeinstitutionen, Sjælland, Rolighedsvej 7,2, 4180 Sorø  
via email: [sjl@sst.dk](mailto:sjl@sst.dk)
- NaturErhvervstyrelsen, Nyrupsgade 30, 1780 København V.  
via email: [miljoerhverv@naturerhverv.dk](mailto:miljoerhverv@naturerhverv.dk)
- Danmarks Fiskeriforening Producent Organisation, Nordensvej 3, 7000 Fredericia  
via email: [mail@dkfisk.dk](mailto:mail@dkfisk.dk)
- Ferskvandsfiskeriforeningen for Danmark, Kirkedalsvej 4, Vedslet, 9732 Hovedgård  
via email: [nb@ferskvandsfiskeriforeningen.dk](mailto:nb@ferskvandsfiskeriforeningen.dk)
- Friluftsrådet, Scandiagade 13, 2450 København SV. Lokalfdeling: Friluftsrådet for SydvestSjælland, att. Hans Vallentin Stoltz, Orionvej 4, 4200 Slagelse  
via email: [sydvest@friluftsradet.dk](mailto:sydvest@friluftsradet.dk)
- Arbejderbevægelsens Erhvervsråd, Reventlowsgade 14,1, 1651 København V.  
via email: [ae@aeraadet.dk](mailto:ae@aeraadet.dk)
- Forbrugerrådet, Fiolstræde 17, 1017 København K  
via email: [fbr@fbr.dk](mailto:fbr@fbr.dk)
- Danmarks Sportsfiskerforbund, Skyttevej 4, Vingsted, 7182 Bredsten  
via email: [lbt@sportsfiskerforbundet.dk](mailto:lbt@sportsfiskerforbundet.dk) og [cskotte@cas.org](mailto:cskotte@cas.org)
- Dansk Ornitologisk Forening, Vesterbrogade 140, 1620 københavn V.  
via email: [natur@dof.dk](mailto:natur@dof.dk) og [naestved@dof.dk](mailto:naestved@dof.dk)
- Det Økologiske Råd, Blegdamsvej 4B, 2200 København N.  
via email: [husdyr@ecocouncil.dk](mailto:husdyr@ecocouncil.dk)
- Danmarks Naturfredningsforening, Masnedøgade 20, 2100 København Ø.  
via email: [dn@dn.dk](mailto:dn@dn.dk), lokalafdeling Næstved via: [donnaestved-sager@dn.dk](mailto:donnaestved-sager@dn.dk)