



BRONSMINDE HORSES ApS  
Fuglsangvej 30  
7000 Fredericia

10-07-2019  
Sags id.: 16/1785  
Sagsbehandler:  
Nina Karner  
Intern KS: Dorte Lindbjerg

# § 10 MILJØTILLADELSE

## Hestehold, møddingsplads og ændrede afløbsforhold

### Fuglsangvej 30 7000 Fredericia

Miljøtilladelse meddelt i henhold til lov nr. 1572 af  
20. december 2006 om miljøgodkendelse m.v. af husdyrbrug



## Indholdsfortegnelse

<b>INDHOLDSFORTEGNELSE .....</b>	<b>2</b>
<b>STAMBLAD FOR HUSDYRBRUGET .....</b>	<b>3</b>
<b>IKKE TEKNISK RESUMÉ .....</b>	<b>4</b>
<b>MEDDELELSE AF MILJØTILLADELSE OG DISPENSATIONER .....</b>	<b>5</b>
<b>MILJØTILLADELSENS VILKÅR .....</b>	<b>6</b>
<b>KLAGEVEJLEDNING .....</b>	<b>7</b>
<b>OFFENTLIGGØRELSE.....</b>	<b>8</b>
<b>MILJØTEKNISK BESKRIVELSE OG VURDERING .....</b>	<b>9</b>
DET ANSØGTE PROJEKT.....	9
BELIGGENHED OG AFSTANDSKRAV .....	10
DYREHOLDETS STØRRELSE .....	11
STALDE OG ANLÆG .....	12
BAT – BEDSTE TILGÆNGELIGE TEKNIK.....	13
HUSDYRGØDNING .....	13
AFLØBSFORHOLD .....	14
NATUR.....	15
BILAG IV-ARTER.....	16
ØVRIGE GENER .....	17
LANDSKAB OG KULTURARV .....	17
<b>FREDERICIA KOMMUNES SAMLEDE VURDERING AF DET ANSØGTE .....</b>	<b>18</b>

## Stamblad for husdyrbruget

Tilladelsesdato:	10-07-2019
Tilladelse hjemmel, lov nr. 1572 af 20. december 2006 om miljøgodkendelse m.v. af husdyrbrug.	Miljøtilladelse: § 10, stk. 2
Husdyrbrugets navn og adresse	BRONSMINDE HORSES ApS Fuglsangvej 30 7000 Fredericia
CVR nr. / P-nr.	32350402 / 1019465728
CHR nr.	Ingen
Husdyrbrugets kontaktperson	Thomas Pihl Jensen
Husdyrbrugets telefonnumre	2628 0518
Husdyrbrugets e-mail	jensen398@hotmail.com
Matrikel	1a Fuglsang, Fredericia Jorder
Ejendomsnummer	607-31924
IT skema nr.	Ingen elektronisk ansøgning
Godkendelses- og tilsynsmyndighed	Fredericia Kommune Gothersgade 20, 7000 Fredericia E-mail: kommunen@fredericia.dk Tlf. 7210 7000
Sagsbehandler	Nina Karner E-mail: nina.karner@fredericia.dk Tlf. 7210 7646
Intern kvalitetssikring	Dorte Lindbjerg

## Ikke teknisk resumé

Der er ansøgt om at renovere og udvide den eksisterende møddingsplads, samt lovliggørelse af afløbsforhold fra møddingsplads, vandspiltove, stalde og cafeteria.

Dyreholdet ændres, men udvides ikke. Der er 64 hestebokse på ejendommen, og dette ændres ikke. Det nuværende, lovlige dyrehold på ejendommen er 100 årsheste 400-500 kg. Det fremtidige, tilladte dyrehold er 50.000 kg blandede heste, maksimalt 100 årsdyr. Der kan således opstaldes færre end 100 heste, som er tungere end 500 kg, hvis det totale antal kg hest på stald ikke overstiger 50.000 kg.

Det er tilladt, som hidtil, at afholde weekendridestævner 8 gange årligt med et større antal heste (op til ca. 200).

Jf. husdyrbruglovens § 103, stk. 2, og husdyrgodkendelsesbekendtgørelsens<sup>1</sup> § 12 stk. 1, skal kun ændringen eller udvidelsen vurderes i en § 10 miljøtilladelse. Uanset karakteren af ændringen, skal der dog foretages en vurdering af den totale ammoniakdeposition på kategori 1 og 2 naturområder, jf. husdyrgodkendelsesbekendtgørelsens § 12 stk. 1 og husdyrbruglovens § 21. Fredericia Kommune har vurderet, at ammoniakdepositionskravet er overholdt.

Fredericia Kommune vurderer, at kravet om at anvende den bedste, tilgængelige teknik (BAT) er overholdt, såfremt husdyrbruget overholder gældende regler for håndtering og opbevaring af husdyrgødning.

---

<sup>1</sup> Bekendtgørelse om tilladelse og godkendelse m.v. af husdyrbrug, nr. 211 af 28. februar 2017

## Meddelelse af miljøtilladelse og dispensationer

Fredericia Kommune meddeler hermed miljøtilladelse til renovering og udvidelse af møddingsplads, ændring af afløbsforhold samt ændring af dyreholdet til 50.000 kg blandede heste, maksimalt 100 årsheste, på Fuglsangvej 30, 7000 Fredericia.

Samtidigt meddeles dispensation fra afstandskrav til lokalplanlagt rekreativt område i landzone (lokalplan 91, som har til formål at sikre fortsat drift af ejendommen som rideskole), og dispensation fra afstandskrav til vej.

Vurderingen er foretaget på baggrund af ansøgningen og supplerende oplysninger, gældende lovgivning samt Miljøstyrelsens vejledninger m.m.

Miljøtilladelsen meddeles på nedenstående vilkår, som husdyrbruget skal overholde.

Udover miljøtilladelsens vilkår har husdyrbruget pligt til at kende og overholde gældende lovgivning, også hvis denne er skærpet i forhold til tilladelsens vilkår. Gældende lovgivning kan bl.a. findes på [www.retsinfo.dk](http://www.retsinfo.dk)

Tilladelsen kan ikke bortfalde, da den lovliggør eksisterende forhold, og anses derfor for påbegyndt udnyttet ved meddelelse.

Såfremt tilladelsen bliver påklaget, kan den udnyttes, med mindre klagenævnet bestemmer andet. Udnyttelse af en påklaget tilladelse sker dog på ejers eget ansvar og indskrænker ikke klagemyndighedens ret til at ændre eller ophæve afgørelsen.

På Fredericia Kommunes vegne

Nina Karner  
Agronom / miljøsagsbehandler

## Miljøtilladelsens vilkår

1. På husdyrbruget må der maksimalt være opstaldet 100 årsheste, som til sammen ikke må veje over 50.000 kg.

I forbindelse med stævner må der midlertidigt være mere end 100 heste, såfremt det gennemsnitlige antal heste over et år ikke overstiger 100 årsheste med en vægt på maksimalt 50.000 kg.

Der må maksimalt være 64 hestebokse på husdyrbruget.

2. Husdyrgødning, som ligger på møddingspladsen, skal altid være overdækket med plastic eller noget tilsvarende. Overdækningen må kun fjernes mens tilførsel eller fraførsel af husdyrgødning pågår.
3. Det skal sikres, at regnvand fra omkringliggende arealer ikke kan løbe ind på møddingspladsen.
4. Støjbidraget fra husdyrbruget - målt udendørs - til det ækvivalente, korrigerede støjniveau målt i dB(A), må ved nabobeboelse ikke overstige nedenfor anførte værdier.

Mandag-fredag kl. 7-18 (8 timer) Lørdag kl. 7-14 (7 timer)	Alle dage kl. 18-22 (1 time) Lørdag kl. 14-18 (4 timer) Søn- og helligdag kl. 7-18 (8 timer)	Alle dage kl. 22-7 (½ time)	Alle dage kl. 22-7 Maksimal værdi
55 dB(A)	45 dB(A)	40 dB(A)	55 dB(A)

”Ved nabobeboelse” defineres som opholdsarealer ved nærmeste nabo. Ved tvivsspørgsmål er det tilsynsmyndigheden, der definerer, hvor støjgrænsen gælder. Støjbidraget (bortset fra maksimalværdien) måles som det ækvivalente, konstante, korrigerede støjniveau i dB(A) (re. 20 µPa). Tidsintervallerne i parenteserne angiver midlings-tiden inden for den pågældende periode.

## Klagevejledning

### *Klagefrist*

---

Fristen for at klage over afgørelsen er den 7. august 2019.

### *Hvem kan klage?*

---

Afgørelsen kan påklages til Natur- og Miljøklagenævnet af ansøgeren, klageberettigede myndigheder og organisationer samt enhver, der har en væsentlig individuel interesse i sagens udfald.

### *Hvordan klager du?*

---

Klagen skal indsendes digitalt. Hvis du er borger, skal du klage via [borger.dk](http://borger.dk), og hvis du klager som virksomhed eller forening, skal du klage via [virk.dk](http://virk.dk). Du skal logge ind med NemID, og du finder på din forside en genvej, der hedder "Klag til Natur- og Miljøklagenævnet", hvor du vil blive guidet igennem klageprocessen. Fredericia Kommune behandler din klage direkte i klageportalen, hvor du vil kunne følge din klage.

Hvis du af særlige grunde ikke ønsker at benytte klageportalen, skal du sende en begrundet anmodning om fritagelse til Fredericia Kommune, Gothersgade 20, 7000 Fredericia, eller på e-mail: [kommunen@fredericia.dk](mailto:kommunen@fredericia.dk). Fredericia Kommune skal herefter sende din anmodning videre til klagenævnet, som vil afgøre, om du kan fritages for at benytte klageportalen.

Der gøres opmærksom på, at enhver har adgang til aktindsigt i de resultater af husdyrbrugsgets egenkontrol, som tilsynsmyndigheden er i besiddelse af, jf. offentlighedsloven, forvaltningsloven og lov om aktindsigt i miljøoplysninger.

## Offentliggørelse

Forslag til afgørelse har været i høring hos ansøger m.fl. i perioden 12. april til 8. juli 2019. Ansøger har i høringsperioden foretaget ændringer til ansøgningen, og herefter er der gennemført fornyet høring. Der er ikke modtaget andre bemærkninger til forslaget.

Fredericia Kommune vurderer jf. husdyrbrugloven, at det ansøgte er af underordnet betydning for naboerne, og ingen naboer er derfor hørt i sagen. Ligeledes vurderes det, at der ikke er naboer eller andre, som er høringsberettigede efter forvaltningsloven.

Afgørelsen er offentliggjort på Digital Miljø Administration og Fredericia Kommunes hjemmeside den 10. juli 2019, og efterfølgende annonceret i Elbobladet.

Nedenstående høringsparter er orienteret om høringsforslag og endelig miljøtilladelse:

- Ansøger
- Rådgiver
- Fredericia Kommunes ejendomsafdeling (ejer af ejendommen)
- FRSE, Fredericia Spildevand og Energi
- Beboere over 18 år på ejendommen Fuglsangvej 30

Følgende klageberettigede organisationer og myndigheder er orienteret om endelig miljøtilladelse:

- Styrelsen for Patientsikkerhed: [sesyd@sst.dk](mailto:sesyd@sst.dk)
- Danmarks Fiskeriforening: [mail@dkfisk.dk](mailto:mail@dkfisk.dk)
- Ferskvandsfiskeriforeningen for Danmark: [nb@ferskvandsfiskeriforeningen.dk](mailto:nb@ferskvandsfiskeriforeningen.dk)
- Arbejderbevægelsens Erhvervsråd: [ae@ae.dk](mailto:ae@ae.dk)
- Forbrugerrådet: [fbr@fbr.dk](mailto:fbr@fbr.dk)
- Danmarks Sportsfiskerforbund: [post@sportsfiskerforbundet.dk](mailto:post@sportsfiskerforbundet.dk); [lbt@sportsfiskerforbundet.dk](mailto:lbt@sportsfiskerforbundet.dk); [jka@sportsfiskerforbundet.dk](mailto:jka@sportsfiskerforbundet.dk)
- Danmarks Naturfredningsforening: [DNFFredericia-sager@dn.dk](mailto:DNFFredericia-sager@dn.dk); [bent.v@madsen.mail.dk](mailto:bent.v@madsen.mail.dk)
- Dansk Ornitologisk Forening: [natur@dof.dk](mailto:natur@dof.dk)
- Det Økologiske Råd: [info@ecocouncil.dk](mailto:info@ecocouncil.dk)



## Miljøteknisk beskrivelse og vurdering

Den miljøtekniske beskrivelse er baseret på ansøgningen, supplerende oplysninger, evt. tilsyn m.m. Den miljøtekniske vurdering er Fredericia Kommunes redegørelse for, og vurdering af, om forudsætningerne for at meddele miljøtilladelse er opfyldt. Dvs. at tilladelsen er ledsaget af sådanne vilkår, at risikoen for forurening eller væsentlige gener for omgivelserne begrænses.

Miljøtilladelse kan meddeles, hvis husdyrbruget har truffet de nødvendige foranstaltninger til at forebygge og begrænse forurening ved anvendelse af den bedste tilgængelige teknik, og i øvrigt kan drives på stedet uden at påvirke omgivelserne på en måde, som er uforenelig med hensynet til omgivelserne.

Fredericia Kommune har alene vurderet den ansøgte ændring – dvs. ændring af møddingsplads, afløbsforhold og dyreholdets sammensætning. Uanset karakteren af ændringen, er der dog krav om, at der skal foretages en vurdering af den totale ammoniakdeposition på visse naturområder.

### Det ansøgte projekt

Husdyrbruget på Fuglsangvej 30 fungerer som rideskole, hvor der afholdes 8 årlige week-endstævner.

Der er ansøgt om at udvide og renovere møddingspladsen samt lovliggøre afløb fra møddingsplads, som løber til kloak uden tilladelse dertil. Desuden er ansøgt om at ændre og lovliggøre diverse afløb fra vandspiltov, stalde, cafeteria m.v.

Dyreholdet ændres fra det nuværende tilladte dyrehold, som er 100 årsheste 400-500 kg, til fremover at være maksimalt 100 årsheste med en samlet vægt på 50.000 kg. Nogle af hestene vil således være tungere end 500 kg, og andre vil være lettere end 400 kg, således at der samlet set over et år er tilknyttet maksimalt 100 heste med en samlet vægt på maksimalt 50.000 kg.

### *Ansøger og ejerforhold*

---

Bronsminde Horses ApS v/ Thomas Pihl Jensen driver rideskolen på Fuglsangvej 30, og lejer ejendommen af Fredericia Kommune. Husdyrbruget drives ikke i samdrift med andre landbrug. Thomas Pihl Jensen er drifts- og miljøansvarlig for husdyrbruget, og har pligt til at informere brugere, lejere af hestebokse samt personer og virksomheder, der arbejder på husdyrbruget, om tilladelsens vilkår.

## Beliggenhed og afstandskrav

Husdyrbruget er beliggende sydvest for Fredericia By. Beliggenheden fremgår af Figur 1.



Figur 1. Husdyrbrugets beliggenhed

Husdyrbruget er beliggende i landzone, 150 meter fra byzone, i et område, som i kommuneplanens ramme er udlagt til natur- og rekreativt område med kolonihaver og rideskole. Det er målet at bevare dette grønne område og fastholde anvendelsen. Rideskolen er omfattet af Lokalplan 91: "Ridecenter ved Fuglsangvej".

Afstandskrav for møddingsplads, som ændres:

### Skema 1. Afstandskrav husdyrloven § 6 og § 20

Afstandskrav fra staldanlæg og lign. til nabo, byzone m.v.:	Afstand
Nærmeste nabo - krav 50 meter	
Fuglsang Have 6 og 14:	230 m
Eksisterende eller, ifølge kommuneplanens rammedel, fremtidigt byzone- eller sommerhusområde - krav 50 meter, vurdering indenfor 300 meter	
Byzone:	220 m
Område i landzone, der i lokalplan er udlagt til boligformål, blandet bolig og erhverv eller til offentlige formål med henblik på beboelse, institutioner, rekreative formål og lignende - krav 50 meter, vurdering indenfor 300 meter	
Lokalplan 91, rekreativt formål:	<b>0 m</b>
En beboelsesbygning på en ejendom uden landbrugspligt, der ligger i en samlet bebyggelse i landzone, og som har en anden ejer end driftsherren (evt. navn på område) - vurdering indenfor 300 meter	Ingen indenfor 300 meter

### Lokalplan 91 – dispensation fra afstand til rekreativt område

Fredericia Kommune vurderer, at møddingspladsens øgede kapacitet ikke medfører forøget forurening, da dyreholdet ikke udvides, og mængden af hestemøg ikke øges. Opbevaringen på møddingsplads fremfor opbevaring i containere vil ikke medføre øget forurening eller gener. Afstandskravet 50 meter til det lokalplanlagte område med rekreative interesser kan ikke overholdes, eftersom Rideskolen ligger inde i det lokalplanlagte område.

Lokalplanens formål er at sikre udvidelse og fortsat drift af det eksisterende ridecenter, og Rideskolens beliggenhed er således i overensstemmelse med og en del af formålet med lokalplanen. På den baggrund meddeler Fredericia Kommune dispensation fra afstandskravet.

#### Samlet bebyggelse:

Der er ingen samlet bebyggelse indenfor 300 meter fra Rideskolen. Samlet bebyggelse består af mindst 7 beboelsesejendomme i landzone, hvoraf ingen har landbrugspligt, og hvor mindst 1 af husene har mindre end 200 meter afstand til mindst 6 andre. Beboelserne på Hannerup Engvej 42, 43, 50, 54, 58, 60 og 62 er ikke en samlet bebyggelse, fordi nr. 58 og 60 begge har landbrugspligt. Ejendommene ligger desuden 400-500 meter syd for Rideskolen.

#### **Skema 2. Afstandskrav husdyrloven § 7**

<b>Afstandskrav fra hele anlægget til nærmeste naturområder:</b>	<b>Afstand</b>
Kategori 1-natur: ammoniakfølsomme naturtyper beliggende inden for internationale naturbeskyttelsesområder (krav 10 m) Røjle Klint og Kasmose Skov:	5,9 km
Kategori 2-natur: ammoniakfølsomme naturtyper, jf. stk. 2, beliggende uden for internationale naturbeskyttelsesområder (krav 10 m) Overdrev ved Madsbyparken:	2,3 km

#### **Skema 3. Afstandskrav husdyrloven § 8**

<b>Afstandskrav fra bygning 6 til:</b>	<b>Afstand</b>
Ikke almene vandforsyningsanlæg (krav 25 m)	>150 m
Almene vandforsyningsanlæg (krav 50 m)	>150 m
Vandløb, grøft, dræn og søer >100 m <sup>2</sup> (krav 15 m)	80 m
Offentlig vej og privat fællesvej (krav 15 m)	<b>3 m</b>
Levnedsmiddelvirksomhed (krav 25 m)	>25 m
Beboelse på samme ejendom (krav 15 m)	17 m
Naboskel (krav 30 m)	>30 m

#### Dispensation fra afstand til offentlig vej og privat fællesvej

Møddingspladsen ligger cirka 3 meter fra offentlig vej, som er adgangsvej til nærliggende parkering og kan benyttes til færdsel i skoven til fods og på cykel. Møddingspladsen kan give flue- eller lugtgener for forbigående. Der er ingen opholdssteder ved vejen, og vejen fører ikke til andre beboelser end stuehuset på Rideskolen. Kortvarige, forbigående gener, som forbigående kan opleve fra møddingspladsen, må forventes at være af uvæsentlig karakter. Den nuværende møddingsplads er beliggende samme sted, så der vil ikke opstå nye gener som følge af, at møddingspladsen renoveres og udvides. Fredericia Kommune meddeler på den baggrund dispensation fra afstandskravet.

#### **Dyreholdets størrelse**

Dyreholdet udvides ikke ved den ansøgte renovering og udvidelse af møddingspladsen, samt lovliggørelse og ændring af diverse afløbsforhold. Der er ansøgt om at ændre dyreholdet således at der kan opstaldes heste i forskellige vægklasser.

Der er 64 hestebokse på ejendommen, og dette ændres ikke. Det nuværende, lovlige dyrehold på ejendommen er 100 årsheste 400-500 kg. Det fremtidige, tilladte dyrehold er 50.000 kg blandede heste, maksimalt 100 årsdyr. Der kan således opstaldes færre end 100 heste, som er tungere end 500 kg, hvis det totale antal kg hest på stald ikke overstiger 50.000 kg pr. år. Samlet set over et år må der være tilknyttet maksimalt 100 heste til Rideskolen med en samlet vægt på maksimalt 50.000 kg.

Der afholdes ca. 8 weekendstævner hvert år, hvor antallet af heste er større end 100. Dette accepteres fortsat indenfor tilladelsen, da der er tale om en midlertidig og forbigående kilde til større forurening og gener end forudsat. Til dagligt - i tiden mellem stævnerne - er der opstaldet langt færre end 100 heste (da der kun er 64 hestebokse), og den samlede miljømæssige påvirkning over et år vurderes derfor ikke at overstige det, som er lagt til grund ved vurderingen, og vurderes ikke at være større end påvirkningen fra 100 årsheste 400-500 kg.

## Stalde og anlæg



Figur 2. Rideskolens bygninger og anlæg

## BAT – bedste tilgængelige teknik

Kommunen skal vurdere, om ansøger forebygger og begrænser forurening ved anvendelse af den "bedste tilgængelige teknik" – BAT. Anvendelse af BAT er en forudsætning for, at der kan meddeles miljøtilladelse. Da der ikke bygges nye stalde, og eneste ændringer er renovering og udvidelse af møddingsplads samt lovliggørelse og ændring af afløbsforhold, og ændring men ikke udvidelse af dyreholdet, vurderer Fredericia Kommune, at ændringen ikke medfører BAT krav til ændret staldsystem, lavere ammoniakfordampning eller andre krav. Fredericia Kommune er desuden ikke bekendt med teknologier eller staldsystemer til heste, som kan reducere ammoniakfordampningen i forhold til bokse med strøelse, som er det mest udbredte staldsystem til heste. Samlet vurderes, at krav om anvendelse af BAT er overholdt, såfremt husdyrbruget overholder gældende regler for håndtering og opbevaring af husdyrgødning, der har til formål at begrænse ammoniakfordampningen mest muligt.

## Husdyrgødning

Hestene går i bokse med strøelse. Udmugning til møddingspladsen sker løbende hele året rundt. Der produceres årligt ca. 100 m<sup>3</sup> fast husdyrgødning (strøelse blandet med hestemøg og urin). Det hele afsættes til Sønderjysk Biogas, som tømmer møddingspladsen hver 14. dag. Fredericia Kommune vurderer, at husdyrbruget dermed overholder kravet om tilstrækkelig opbevaringskapacitet for så vidt angår fast husdyrgødning. Der gøres opmærksom på, at Fredericia Kommune skal orienteres om ændringer, der vedrører opbevaringskapacitet (herunder opsigelse af aftalen med Sønderjysk Biogas eller indgåelse af andre aftaler).

Afløb fra møddingspladsen løber til kloak til rensningsanlægget hos Fredericia Spildevand og Energi (FRSE). Dette er ikke i overensstemmelse med husdyrgødningsbekendtgørelsens bestemmelser om, at næringsstofferne i husdyrgødning skal tilføres afgrøder, og at afløb fra kloak skal føres til opbevaringstank for husdyrgødning. Fredericia Kommune har i samarbejde med FRSE vurderet forholdet grundigt, herunder er der taget analyser af næringsstofindholdet og beregnet mængden af den væske, der løber fra møddingspladsen.

Samlet kan der løbe 150 m<sup>3</sup>/år fra møddingspladsen til kloakken, indeholdende 27 kg N/år og 10,5 kg P/år, svarende til 0,3 DE om året. På en kornmark er kvælstofnormen omkring 100-180 kg N/ha og den retningsgivende fosfornorm er 18-25 kg P/ha.

Fredericia Kommune vurderer, at omkostningen ved at opsamle de 150 m<sup>3</sup>, pumpe det op, transportere det til et udbringningsareal og udbringe vandet på arealet, ikke står mål med den miljømæssige gevinst ved at tilføre de 27 kg N og 10,5 kg P årligt til afgrøder, frem for at tilføre næringsstofferne til rensningsanlægget.

Det er en forudsætning for vurderingen, at regnvand fra de omkringliggende arealer ikke kan løbe ind på pladsen samt at materialet på møddingspladsen overdækkes med plastic eller lignende, så færrest mulige gødningsstoffer tilføres regnvandet, som løber fra pladsen til kloak. Der stilles derfor vilkår til overdækningen og til sikring mod regnvand fra omgivelserne. Begge dele er desuden et lovkrav, som har til formål at reducere ammoniakfordampning, lugt og fluer samt forhindre sammenblanding af regnvand og gødning.

Der meddeles sammen med § 10 miljøtilladelse en spildevandstilladelse til udledning fra møddingsplads m.v. samt § 19 tilladelse til samletank der opsamler sanitært spildevand fra den østlige stald. Heri stilles også vilkår om

## Afløbsforhold

Afløbsplan fremgår af Figur 3, som viser de ansøgte ændringer.

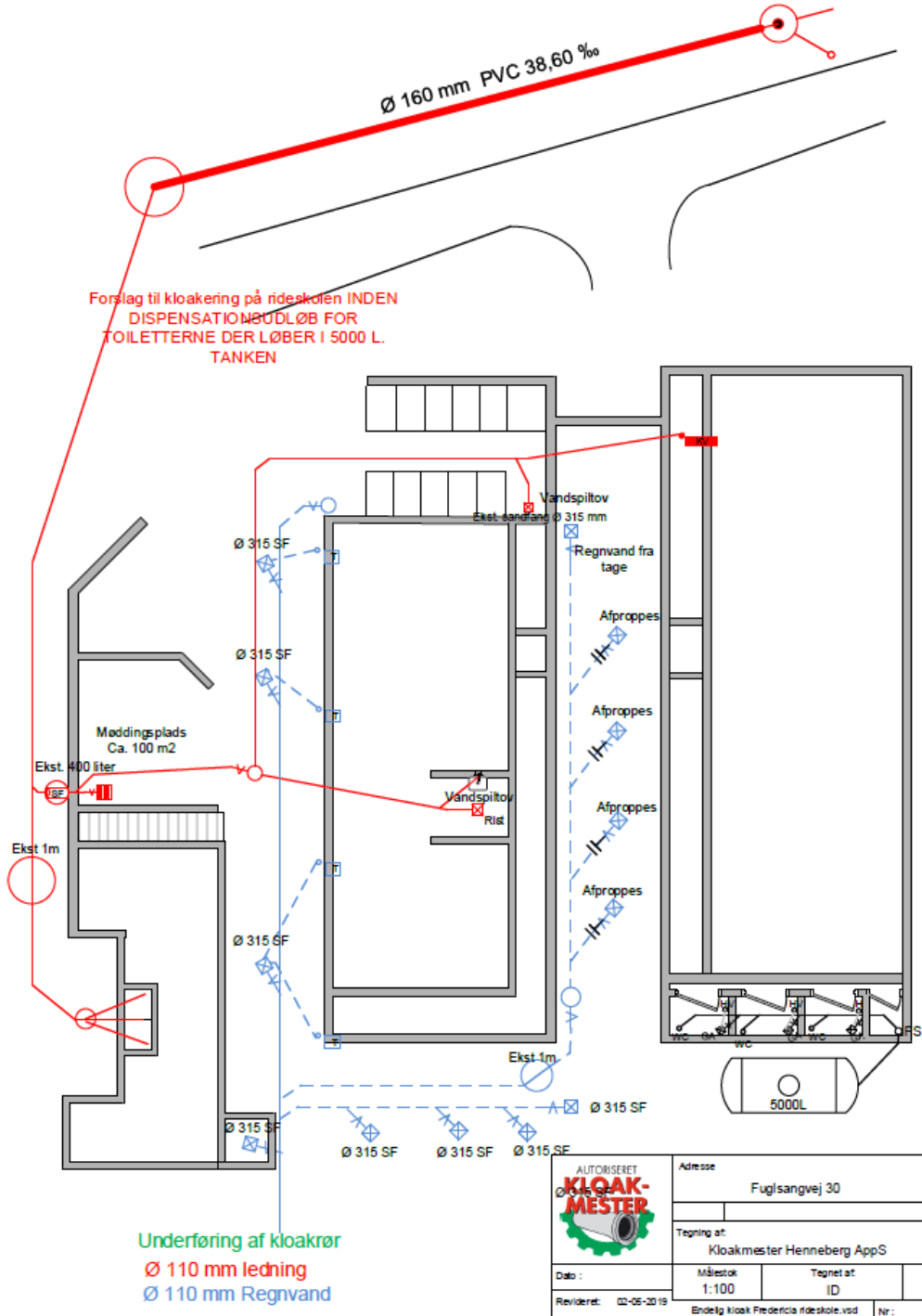

Figur 3. Afløbsplan – ansøgt

Afløbet fra cafeteria, vandspiltove, afløb i gangarealet mellem hestebokse samt vaskeplads til mountainbikes fører i dag til skovgrøft og videre til vandløb. Det ansøgte projekt lovliggør udledningen ved at afløb fra cafeteria og vandspiltove ledes til kloak.

Der etableres sandfangsbrønde ved afløb fra de 2 vandspiltove samt fra møddingsplads. I spildevandstilladelsen er der stillet vilkår om, at disse skal tømmes jævnlige. Formålet med sandfanget er at opfange fast materiale der tilføres og tilstopper den offentlige spildevandsledning. Ansøger har oplyst, at materialet bortskaffes som affald, enten af den virksomhed, der foretager slamsugning, eller af ansøger, hvis ansøger selv tømmes sandfanget. Fredericia Kommune vurderer, at bortskaffelse som affald er miljømæssigt tilfredsstillende, og finder det ikke relevant at stille yderligere vilkår hertil.

Afløb fra gangarealet mellem stalde sløjfes. Regnvandsledningen fra taget, som fører under disse afløb, samt afløb fra mountainbikevaskeplads bevares, så regnvandet fra taget og vaskevand fra cykler fortsat ledes til skovgrøft.

Spildevandsforholdene er behandlet og godkendt med vilkår i spildevandstilladelse, som meddeles sammen med § 10 miljøtilladelse.

## Natur

Der sker ingen udvidelse af dyreholdet, staldtypen eller gødningsmængderne, og ammoniakpåvirkning af den omkringliggende natur vurderes derfor at være uændret ved det ansøgte projekt. Ifølge husdyrgodkendelsesbekendtgørelsen § 12 skal det vurderes, om husdyrbruget medfører en ammoniakdeposition, der overskrider beskyttelsesniveauet for ammoniak.

### *Kategori 1 natur*

---

Kategori 1 natur er en række ammoniakfølsomme naturtyper, som er beliggende indenfor Natura 2000 områder. Her må den totale ammoniakdeposition fra husdyrbruget maksimalt være 0,2-0,7 kg N/ha/år.

Det nærmeste Natura 2000 område er Røjle Klint og Kasmose Skov (på Fyn), som ligger 5,9 km fra ejendommen. Der er ikke foretaget beregninger af kvælstofdepositionen, men med den lange afstand vil depositionsgrænsen for kategori 1 natur uden tvivl være overholdt fra et husdyrbrug med 100 heste. Det vurderes derfor, at der ikke er risiko for negative påvirkninger af naturtyper eller levesteder for beskyttede arter, som indgår i udpegningsgrundlaget for Natura 2000 området.

### *Kategori 2 natur*

---

Kategori 2 natur er højmoser, lobeliesøer, § 3 beskyttede heder større end 10 ha og § 3 beskyttede overdrev større end 2,5 ha, beliggende udenfor Natura 2000 områder. Her må den totale ammoniakdeposition fra husdyrbruget maksimalt være 1,0 kg N/ha/år.

I Fredericia Kommune findes ingen heder, lobeliesøer eller højmoser. Nærmeste kategori 2 natur er et overdrev beskyttet af naturbeskyttelseslovens § 3, beliggende ved Madsby-parken ca. 2,3 km nordøst for Rideskolen. Der er ikke foretaget beregninger af kvælstofdepositionen, men med den givne afstand vil depositionsgrænsen for kategori 2 natur uden tvivl være overholdt fra et husdyrbrug med 100 heste. Det vurderes, at det ansøgte projekt ikke vil påvirke kategori 2 naturområder væsentligt, som følge af ammoniakdeposition.

### Kategori 3 og øvrig natur

Kategori 3 natur er heder, moser og overdrev beskyttet af naturbeskyttelseslovens § 3, samt ammoniakfølsomme skove, som ikke er omfattede af kategori 1 og 2. På disse naturtyper kan kommunen stille krav om en maksimal merdeposition på op til 1 kg N/ha/år. Desuden skal kommunen vurdere påvirkningen på andre beskyttede naturtyper, som eng og sø.

Det nærmeste kategori 3 natur er moseområder 500-1000 meter syd og vest for Rideskolen. Derudover ligger der en 2,8 ha stor beskyttet eng 50 meter øst for Rideskolen og en del små beskyttede søer rundt om husdyrbruget. Se Figur 4.

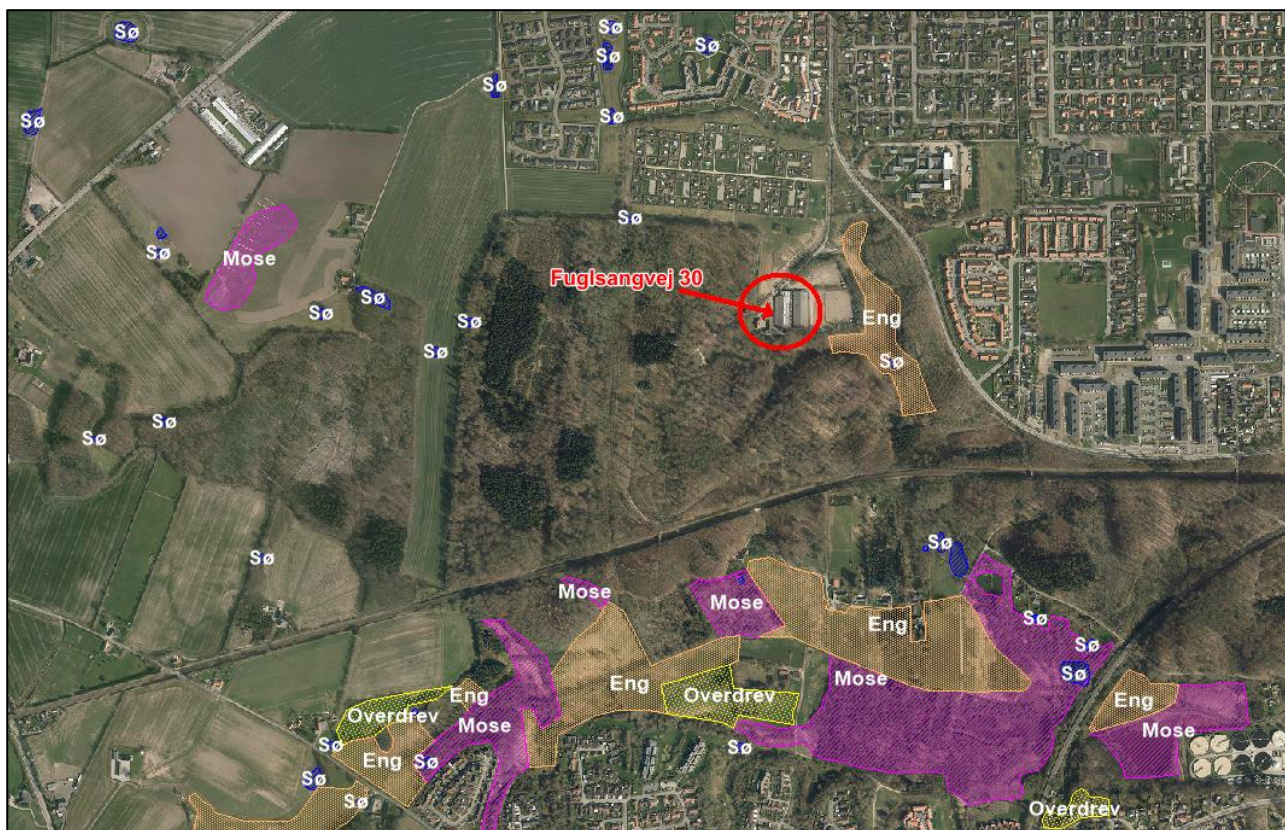

Figur 4. Naturområder nær Fuglsangvej 30

Der er ikke beregnet ammoniakdeposition på naturområderne. Da dyreholdet ikke udvides, og staldtyper og mængden af husdyrgødning er uændret, vurderer Fredericia Kommune, at ammoniakemissionen ikke stiger i forhold til nudriften, så merdeposition på alle naturområder er 0 kg N/ha/år. Kommunen kan kun stille krav til merdepositionen på kategori 3 natur, ikke til totaldepositionen. Jf. husdyrlovens beskyttelsesniveau, vurderes at det ansøgte projekt ikke vil påvirke kategori 3 naturområder eller de nærliggende beskyttede enge og søer væsentligt, som følge af ammoniakdeposition.

### Bilag IV-arter

EU har udpeget en gruppe dyre- og plantearter, der er særligt sårbare og truede. Arterne fremgår af Habitatdirektivets bilag IV, og de kaldes derfor i daglig tale for bilag IV-arter. Alle former for forsætlig indsamling, indfangning eller drab på bilag IV-arter er ulovlig. Derudover er forsætlig forstyrrelse af disse arter forbudt, især i perioder, hvor dyrene yngler, udviser yngelpleje, overvintrer eller vandrer.



For hver enkelt af de bilag IV-arter, som kunne tænkes at forekomme i Fredericia Kommune, er vurderet, om det ansøgte projekt vil medføre en væsentlig påvirkning. Vurderingen er foretaget jf. Habitatbekendtgørelsens § 11 (Bekendtgørelse nr. 408 af 11/12 2007 om udpegning og administration af internationale naturbeskyttelsesområder samt beskyttelse af visse arter). Vurderingen fremgår af Skema 4.

**Skema 4. Vurdering af bilag IV arter**

Bilag IV art	Forekomst / beskrivelse	Påvirkes af det ansøgte?
Flagermus, diverse	Forekommer i hele kommunen. Vær opmærksom ved fældning af gamle træer, nedrivning af bygninger.	Nej
Birkemus	Kan forekomme, foretrække våde enge med spredt busk- og trævegetation.	Nej
Odder	Udbredt i Gammelby Mølleå. Forekomst er registreret i Gammelby Mølleå, Spang Å, Øsdal Bæk og Gudsø Bæk. Trives i våde, uforstyrrede naturområder.	Nej
Marsvin	Udbredt langs hele kommunens kyststrækning.	Nej
Markfirben	Udbredt i hele kommunen på solbeskinnede skråninger eller overdrev, gerne afgræssede, i læhegn og stendynger.	Nej
Løvfrø, løgfrø, spidssnudet frø	Lever og yngler nær søer og vandhuller. Forekomst af løvfrø er registreret i vandhuller omkring Herslev Skov. Løvfrøer er udsat i vandhuller fra Trelde Næs til Herslev.	Nej
Stor vandsalamander	Udbredt i hele kommunen i vandhuller, under sten og væltede træer nær vandhuller.	Nej
Strandstudse	Ikke registreret forekomster ved kommunens kyster.	Nej
Grøn kølleguldsmed og grøn mosaikguldsmed	Der er ikke registreret forekomster af disse guldsmedearter i kommunen. De lever ved vandløb ganske få steder.	Nej

### Øvrige gener

Fredericia Kommune vurderer, at det ansøgte projekt ikke vil medføre væsentlige gener for omgivelserne fra lugt, transport, støj, støv, lys eller andet. Grundet den bynære placering er stillet vilkår om, at Miljøstyrelsens vejledende støjgrænser skal overholdes.

### Landskab og kulturarv

Husdyrbruget er en rideskole, hvilket juridisk set ikke betragtes som en landbrugsproduktion, og nye bygninger og anlæg m.v. er derfor ikke "erhvervsmæssigt nødvendige" i relation til planloven og husdyrbrugloven. Det betyder, at kommunen ved vurderingen af en ansøgning om tilladelse efter § 10 skal sikre sig, at de landskabelige værdier ikke tilside-sættes. Fredericia Kommune vurderer, at udvidelsen af møddingspladsen og ændring af afløbsforholdene ikke giver anledning til væsentlige visuelle gener eller påvirkning af det omkringliggende landskab, gravhøje, beskyttede diger el. lign.

## **Fredericia Kommunes samlede vurdering af det ansøgte**

Fredericia Kommune vurderer, at det ansøgte projekt kan udføres uden risiko for forurening, væsentlige miljøvirkninger, væsentlige gener for omgivelserne og uden at påføre omgivelserne forurening, som er uforenelig med hensynet til omgivelsernes sårbarhed og kvalitet, såfremt vilkårene i denne tilladelse overholdes.