

Afgørelse om ikke godkendelsespligt
ved anmeldelse om udvidelse af antal dyr i eksisterende stalde efter
§ 32
på

**Lille Hillersborg
Hjermvej 90
7560 Hjerm**

den 5. december 2016

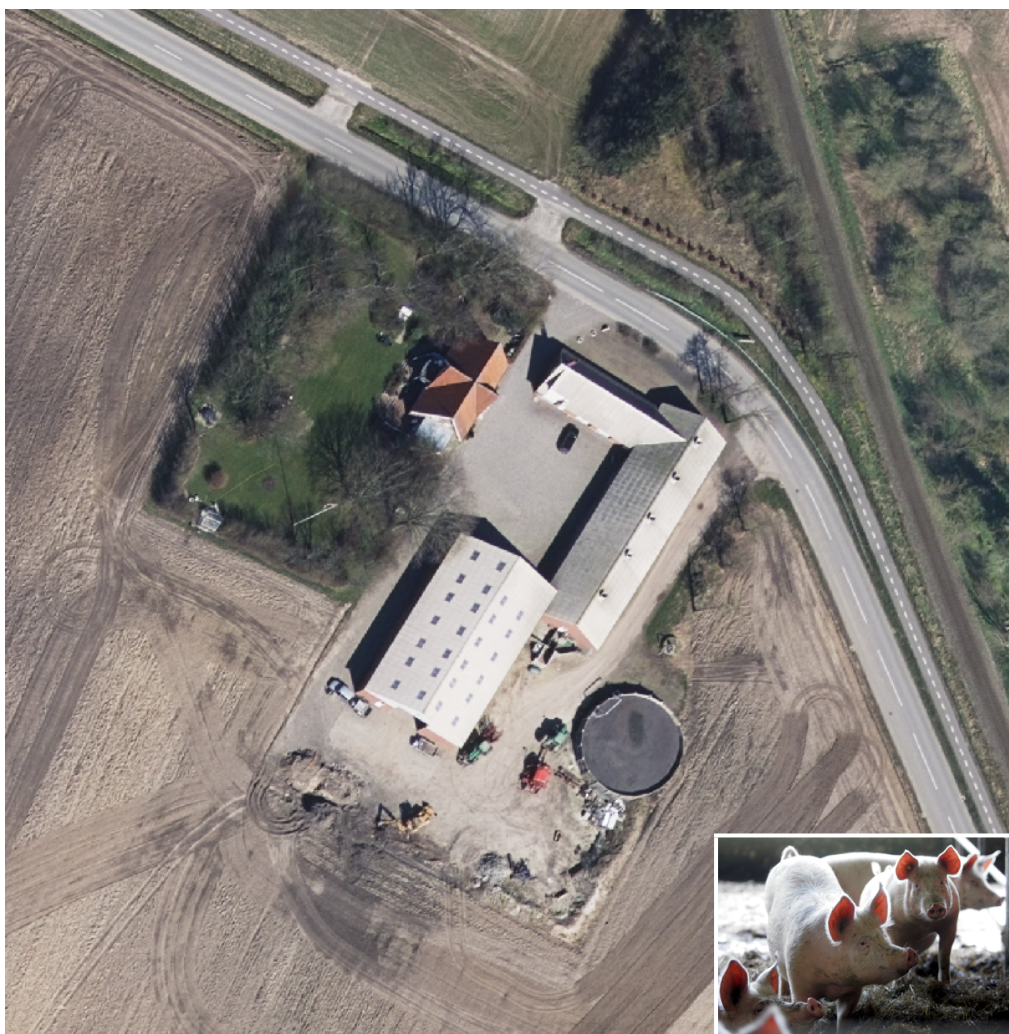

Afgørelse om ikke godkendelsespligt ved udvidelse af dyreholdet i eksisterende stalde på husdyrbruget Lille Hillersborg, Hjermvej 90, 7690 Hjerm

Afgørelse

Struer Kommune meddeler afgørelse om, at der på svinebruget beliggende Hjermvej 90 kan ske en udvidelse af slagtesvineproduktionen i de eksisterende stalde, uden at det udløser krav om miljøgodkendelse. Vurdering af det anmeldte fremgår af afgørelsens bilag 1.

Afgørelsen er truffet efter Husdyrgodkendelsesbekendtgørelsens¹ § 32, og er betinget af, at der ikke i forbindelse med ændringen af dyreholdet udføres andre ændringer, der kræver tilladelse eller godkendelse efter husdyrgodkendelseslovens² §§ 10-12 (eksempelvis reovering/ændring af staldgulve).

Kommunens registrering af det tilladte dyrehold ændres til 2.200 stk. (39-114 kg) slagtesvin svarende til i alt 60,3 DE på anmeldelsestidspunktet.

Anmeldelse

Martin Agerskov, ejer af husdyrholdet på Hjermvej 90, har den 4. november 2016 søgt om en udvidelse af dyreholdet i de eksisterende stalde efter anmeldeordningens § 32. Ejendommen er ejet af Inger Lund Holmgaard, der bor Hjermvej 90.

Ændringerne i husdyrproduktionen fremgår af nedenstående skema:

	Dyreart/Type	Staldsystem	Antal dyr	Vægt-interval (kg)	Dyreenheder (DE) på anmeldelsestidspunktet
Tilladt produktion	Slagtesvin	Drænet gulv+spalter (33/67)	2.100	30-104	51,86
Anmeldt produktion	Slagtesvin	Drænet gulv+spalter (33/67)	2.200	39-114	60,3

Ændringen sker i de eksisterende stalde. Det er en forudsætning for anmeldelsen at der ikke sker bygningsmæssige ændringer af staldanlæg, som kræver tilladelse eller godkendelse efter Husdyrgodkendelsesloven, og at der ikke bliver opført nye opbevaringsanlæg til husdyrgødning.

Situationsplan over ejendommens anlæg fremgår af afgørelsens bilag 2.

Høring

Udkast til afgørelse har været i høring i perioden fra den 17. november 2016 til den 1. december 2016 hos ansøger og dennes konsulent samt følgende naboer³:

- Ejere af og beboere på Hjermvej 90
- Ejere af og beboere på Dalbyvej 1

Der er ikke indkommet bemærkninger i løbet af høringsperioden.

¹ Bekendtgørelse nr. 44 af 11. januar 2016 om tilladelse og godkendelse m.v. af husdyrbrug.

² Lovbekendtgørelse, nr. 868 af 3. juli 2015 af lov om miljøgodkendelse m.v. af husdyrbrug

³ Naboer er ejere af ejendomme, der matrikulært grænser op til den matrikel, hvorpå anlægget er beliggende.

Udnyttelse og ophør

Tilladelsen bortfalder hvis den ikke er udnyttet senest 2 år efter at afgørelsen er meddelt. Hvis den ikke har været udnyttet helt eller delvist i 3 på hinanden følgende år, bortfalder den del, der ikke har været udnyttet i de seneste 3 år.

Offentliggørelse og klagevejledning

Afgørelsen er offentliggjort på Struer Kommunes hjemmeside den 5. december 2016 og på miljøstyrelsens digitale portal www.dma.mst.dk senest 4 måneder efter afgørelsen er meddelt.

Du kan klage over afgørelsen til Natur- og Miljøklagenævnet. Klageberettiget er ansøger, klageberettigede myndigheder og organisationer og enhver, der har en individuel, væsentlig interesse i sagen.

En eventuel klage skal stiles til Natur- og Miljøklagenævnet og indsendes gennem Klageportalen via www.borger.dk eller www.virk.dk. Klagen skal indsendes senest mandag d. 2. januar 2017. Er klagen ikke modtaget senest kl. 23.59 på datoen for klagefristens udløb, kan klagenævnet beslutte at klagen ikke er indsendt rettidigt.

En eventuel klage har ikke opsættende virkning, medmindre Natur- og Miljøklagenævnet bestemmer andet, hvorfor afgørelsen på eget ansvar kan udnyttes før klagefristen er udløbet.

Det er en betingelse for Natur- og Miljøklagenævnets behandling af klagen, at klager indbetaler et gebyr til Natur- og Miljøklagenævnet.

Vejledning om gebyrordningen og gebyrets størrelse kan findes på Natur- og Miljøklagenævnets hjemmeside – www.nmkn.dk.

Hvis nogen klager over afgørelsen, vil dette blive meddelt ansøger.

Ønsker du afgørelsen prøvet ved domstolene, skal sagen være anlagt inden 6 måneder efter annonceringen.

Afgørelsen med bilag er sendt til:

- Marslund I/S
- Lemvigegnens Landboforening
- Ejeren af Hjermvej 90
- Dalbyvej 1
- Danmarks Naturfredningsforening, struer@dn.dk

På Struer Kommunes vegne
Pernille Fog
Landbrugsgruppen

Bilag 1 – Vurdering af anmeldelsen

Efter husdyrgodkendelsesbekendtgørelsens § 32 skal følgende betingelser være opfyldt for, at anmeldelseordningen kan anvendes, og der kan ske afgørelse om ikke godkendelsespligt:

- 1) *Udvidelse af antal husdyr, bortset fra produktion af smågrise indtil 25 kg, i eksisterende stalde på husdyrbrug kan finde sted efter anmeldelse, hvis det kan gennemføres uden andre ændringer, der kræver tilladelse eller godkendelse efter §§ 10, 11 eller 12 i Husdyrgodkendelsesloven.*

Betingelsen er opfyldt

Udvidelsen bliver foretaget i de eksisterende stalde. Det er oplyst, at der ikke sker godkendelsespligtige ændringer.

- 2) *Udvidelsen kan kun finde sted på ejendomme, som ikke allerede har en miljøtilladelse eller miljøgodkendelse efter §§ 10, 11 eller 12 i Husdyrgodkendelsesloven.*

Betingelsen er opfyldt

Produktionstilladelsen på ejendommen svarer til en produktion < 75 dyreenheder. Struer Kommune har ikke registreret ændringer på Hjernvej 90, der kræver en § 10 tilladelse efter bestemmelserne i Husdyrbrugloven.

- 3) *Antal stipladser må ikke overskride stipladsgrænserne i § 12 stk. 1 i husdyrgodkendelsesloven, med mindre dyreholdet er omfattet af en godkendelse efter § 33 i lov om miljøbeskyttelse.*

Betingelsen er opfyldt

Antallet af stipladser til slagtesvin er både før og efter udvidelsen 490 stk. Da disse er færre end godkendelsesgrænsen på 2.000 stipladser, er kravet opfyldt for slagtesvinene.

- 4) *Antal husdyr må ikke udvides i staldanlæg, som ligger nærmere end en række nærmere definerede afstande til ammoniakfølsom natur, hvis dyreholdet efter anmeldelsen overstiger en dyreenheds- eller stipladsgrænse i § 12 i husdyrbrugloven. Afstandskravene fremgår af nedenstående tabel.*

Område	Afstands-krav	Aktuel afstand til det mest kritiske naturpunkt
Kategori 1-natur - natur omfattet af § 7, stk. 1 nr. 1 i husdyrbrugloven og hvor der enten er tale om: <i>Ingen andre husdyrbrug i nærheden</i> (jf. definitionerne i bilag 3, tabel 3 i husdyrgodkendelsesbekendtgørelsen) eller <i>Et andet husdyrbrug i nærheden</i> (jf. definitionerne i bilag 3, tabel 3 i husdyrgodkendelsesbekendtgørelsen) eller <i>Mere end et husdyrbrug i nærheden</i> (jf. definitionerne i bilag 3, tabel 3 i husdyrgodkendelsesbekendtgørelsen)	525 m 700 m 950 m	
Kategori 2-natur - natur omfattet af husdyrbruglovens § 7 stk. 1 nr. 2 (kategori 2 natur).	425 m	
Kategori 3-natur – natur som ikke er omfattet af kategori 1 og 2	160 m	

Betingelsen er opfyldt

Denne forudsætning er ikke relevant, da antallet af stipladser kun er 490 stk. og antal dyreenheder ligger under 210 DE, som er grænsen for, hvornår en slagtesvineproduktion er omfattet af § 12.

- 5) *Efter udvidelsen skal husdyrbruget overholde Husdyrgodkendelsesbekendtgørelsens beskyttelsesniveau for lugt.*

Område	Beregnet lugtgeneafstand fra lugtcentrum	Aktuel afstand til lugtcentrum
Eksisterende eller fremtidig byzone el. sommerhusområde er Hjerm by	237 m	1.396 m
Samlet bebyggelse Hardsysselvej 2A	153 m	1.883 m
Nabo uden landbrugspligt Dalbyvej 1	92 m	92 m

Betingelsen er opfyldt

Der er indsendt beregninger i det elektroniske ansøgningssystem husdyrgodkendelse.dk.

Lugtgenekriterierne til hhv. nærmeste nabo uden landbrugspligt - Dalbyvej 1, samlet bebyggelse – Hardsysselvej 2A og byzone/sommerhusområde – Hjerm by, er overholdt, som det fremgår af ovenstående tabel.

- 6) *Bedriften, som husdyrbruget er tilknyttet, og de bedrifter, der afsættes husdyrgødning til, skal hver især overholde et af følgende krav:*
- Der udbringes maksimalt gødning fra 0,9 dyreenheder pr. ha pr. planperiode på bedriftens arealer og der må ikke anvendes andre organiske gødninger på bedriften.*
 - Der må maksimalt udbringes gødning fra 1,34 dyreenheder pr. ha pr. planperiode på bedriftens arealer og der må ikke udbringes husdyrgødning på arealer omfattet af fosforklasse 2 eller 3. Der må heller ikke anvendes andre organiske gødninger på bedriften.*
 - Der må ikke udbringes husdyrgødning på arealer omfattet af fosforklasse 1, 2 eller 3.*
 - Ved en særskilt dokumentation for overholdelse af kravene ifølge bilag 3, punkt C, idet denne dokumentation i så fald skal ske både ved anmeldelsen og hvert år derefter. Ved beregningen ændres kravene til fosforoverskud i bilag 3, punkt C, dog til ensartede krav svarende til 11 kg P/ha i fosforklasse 0, 4 kg P/ha i fosforklasse 1, 2 kg P/ha i fosforklasse 2 og 0 kg P/ha i fosforklasse 3. Der skal ikke beregnes fosforoverskud for nudrift. Fosforfraførslen fastsættes ensartet til 22 kg P/ha. Ændringer i udspretningsarealerne i forhold til det anmeldte skal anmeldes efter §§ 25-26, således at de nye arealers fosforklasse kan fastlægges. I vurderingen af de nye arealers sårbarhed vurderes kun konsekvenserne i forhold til, om kravene til fosforoverskud efter regnemethoden i dette litra d overholdes. Ved beregningen af tilført fosfor kan der ikke korrigeres for optimal fodring, medmindre bedriften er omfattet af en godkendelse efter §§ 11 eller 12 i lov om miljøgodkendelse m.v. af husdyrbrug.*

Betingelsen er opfyldt

Betingelsen i pkt. c) er opfyldt. Udbringningsarealerne ligger ikke i fosforklasser.

- 7) *Produktionen af hver dyretype i hvert staldafsnit må højst udvides således, at antal dyreenheder for den anmeldte produktion, som beregnet efter omregningsfaktoren for dyreenheder i bilag 1, afsnit H, til bekendtgørelse om erhvervsmæssigt dyrehold, husdyrgødning, ensilage m.v., ikke overstiger antal dyreenheder, som beregnet for produktionen før anvendelse af denne anmeldeordning efter omregningsfaktoren i bilag 1, afsnit A, til bekendtgørelse om erhvervsmæssigt dyrehold, husdyrgødning, ensilage m.v.*

Betingelsen er opfyldt

Det fremgår af nedenstående tabel, at kravet er opfyldt for alle de staldafsnit, hvori produktionen udvides.

	Dyreart/Type	Antal dyr	Vægt-interval (kg)	Dyreenheder (DE) 2008/2009	Dyreenheder (DE) 2014/2015
Nudrift	Slagtesvin	2.100	30-104	62,1	
Ansøgt drift	Slagtesvin	2.200	39-114		60,3

- 8) *Produktionen for den pågældende dyretype i det pågældende staldafsnit må ikke tidligere være udvidet efter den nu ophævede § 19 f i bekendtgørelse om tilladelse og godkendelse m.v. af husdyrbrug, jf. bekendtgørelse nr. 294 af 31. marts 2009, som affattet ved bekendtgørelse nr. 291 af 6. april 2011, og ændret ved bekendtgørelse nr. 1036 af 5. november 2012, efter den nu ophævede § 32 i bekendtgørelse om tilladelse og godkendelse m.v. af husdyrbrug, jf. bekendtgørelse nr. 1172 af 4. oktober 2013, efter den nu ophævede § 32 i bekendtgørelse om tilladelse og godkendelse m.v. af husdyrbrug, jf. bekendtgørelse nr. 1280 af 8. november 2013, eller efter den nu ophævede § 32 i bekendtgørelse om tilladelse og godkendelse m.v. af husdyrbrug, som affattet ved bekendtgørelse nr. 1283 af 8. december 2014, og ændret ved bekendtgørelse nr. 684 af 22. maj 2015. Hvis udvidelse efter en af disse bestemmelser er sket på grundlag af en anmeldelse, indgivet til og med den 31. december 2014, kan produktionen af hver dyretype i hvert staldafsnit dog udvides således, at antal dyreenheder for den anmeldte produktion, som beregnet efter omregningsfaktoren for dyreenheder i bilag 1, afsnit H, til bekendtgørelse om erhvervsmæssigt dyrehold, husdyrgødning, ensilage m.v., ikke overstiger antal dyreenheder, som beregnet for produktionen før anvendelse af denne anmeldeordning efter omregningsfaktoren i bilag 1, afsnit D, til bekendtgørelse om erhvervsmæssigt dyrehold, husdyrgødning, ensilage m.v.*

Betingelsen er opfyldt

Der er ikke tidligere sket anmeldelse af udvidelse af dyreholdet efter en af ovennævnte paragraffer på Hjernvej 90.

- 9) *Husdyrhold må ikke udvides efter anmeldeordningen, hvis nogle af udbringningsarealerne er placeret i oplande, hvor det samlede husdyrhold er steget siden 2007, og recipienten er overbelastet med nitrat.*

Betingelsen er opfyldt

Alle udbringningsarealerne afvander til Limfjordens delopland ”Kås Bredning, Venø Bugt og Saltingsund”. Dyretrykket i dette opland har været faldende i perioden 2007-2015.

Samlet vurdering

Struer Kommune vurderer, at kravene i § 32 er opfyldt med ovenstående forudsætninger.

Udvidelsen kan derfor ske uden forudgående miljøtilladelse efter § 10 (< 75 DE).

Herudover er det kommunens vurdering, at det anmeldte ikke er i strid med beskyttelsen af fredede områder, beskyttelseslinjer, eller områder der i kommuneplanen er udpeget med landskabelige værdier, særlige naturbeskyttelsesinteresser, værdifulde kulturmiljøer samt nationale geologiske interesseområder.

Vi gør opmærksom på, at afgørelsen efter § 32 ikke fritager ansøger fra krav om tilladelse, godkendelse, dispensation m.v. efter anden lovgivning.

Bilag 2 – Situationsplan Hjernvej 90 og nabo, der grænser matrikulært op til Hjernvej 90



Bilag 3 Beskyttet natur, ammoniakfølsom skov m.v.



Tegnforklaring

-  EF-habitatområder
-  Potentielt ammoniakfølsom skov
-  Sø
-  Mose
-  Overdrev
-  Strandeng
-  Hede

Bilag 4 Udbringningsarealerne (ejede og forpagtede)



Tegnforklaring

 Udbringningsarealer

Bilag 5 Fosforklasser og lavbundsarealer

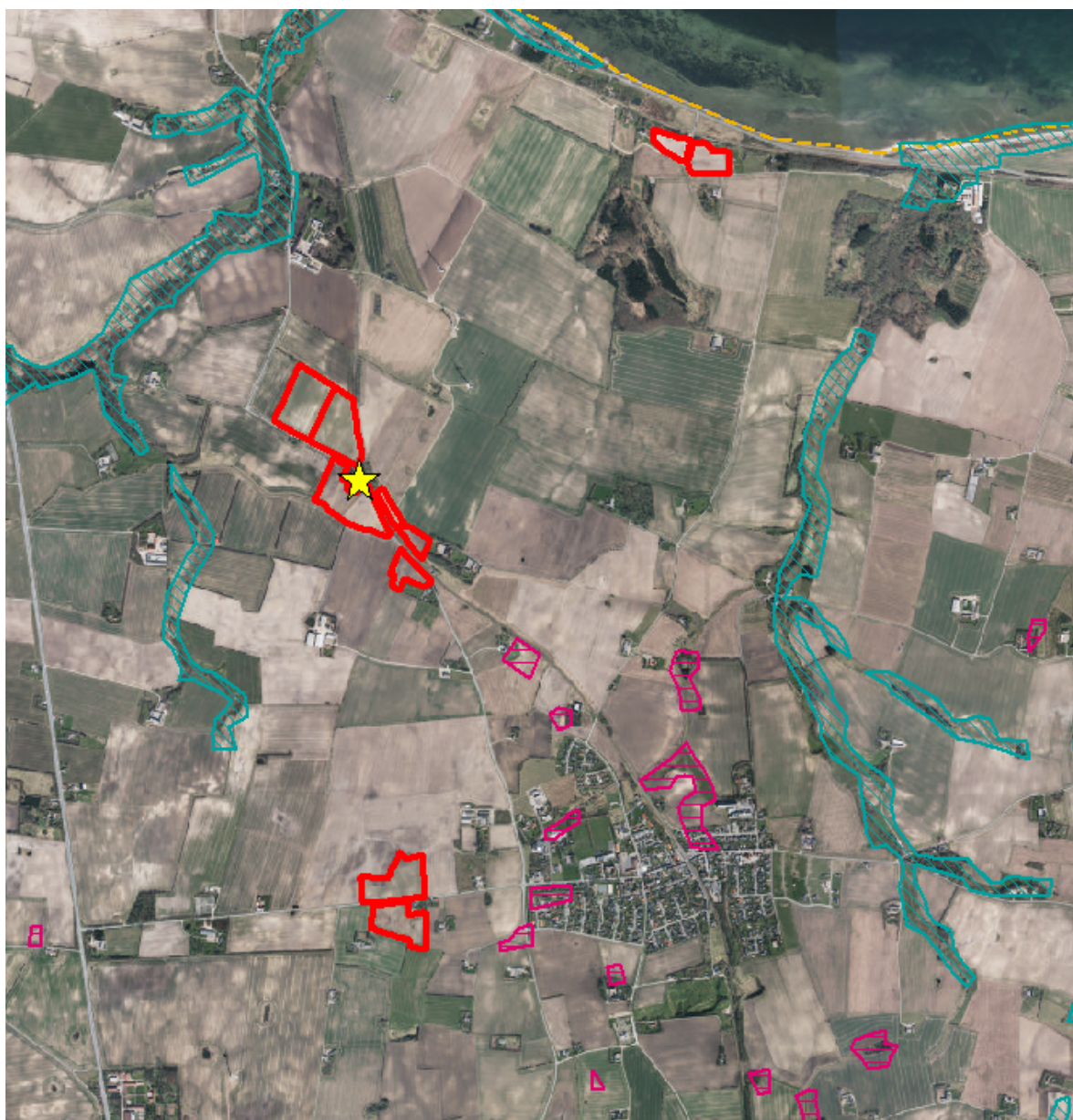

Tegnforklaring

-  Okkerområde I
-  Okkerområde IV
-  Okkerområde III
-  Okkerområde II
-  Fosforklasse II
-  Fosforklasse I / III
-  Udbringingsarealer