

**Tilladelse til
Vestergård
Engvej 24
7860 Spøttrup**

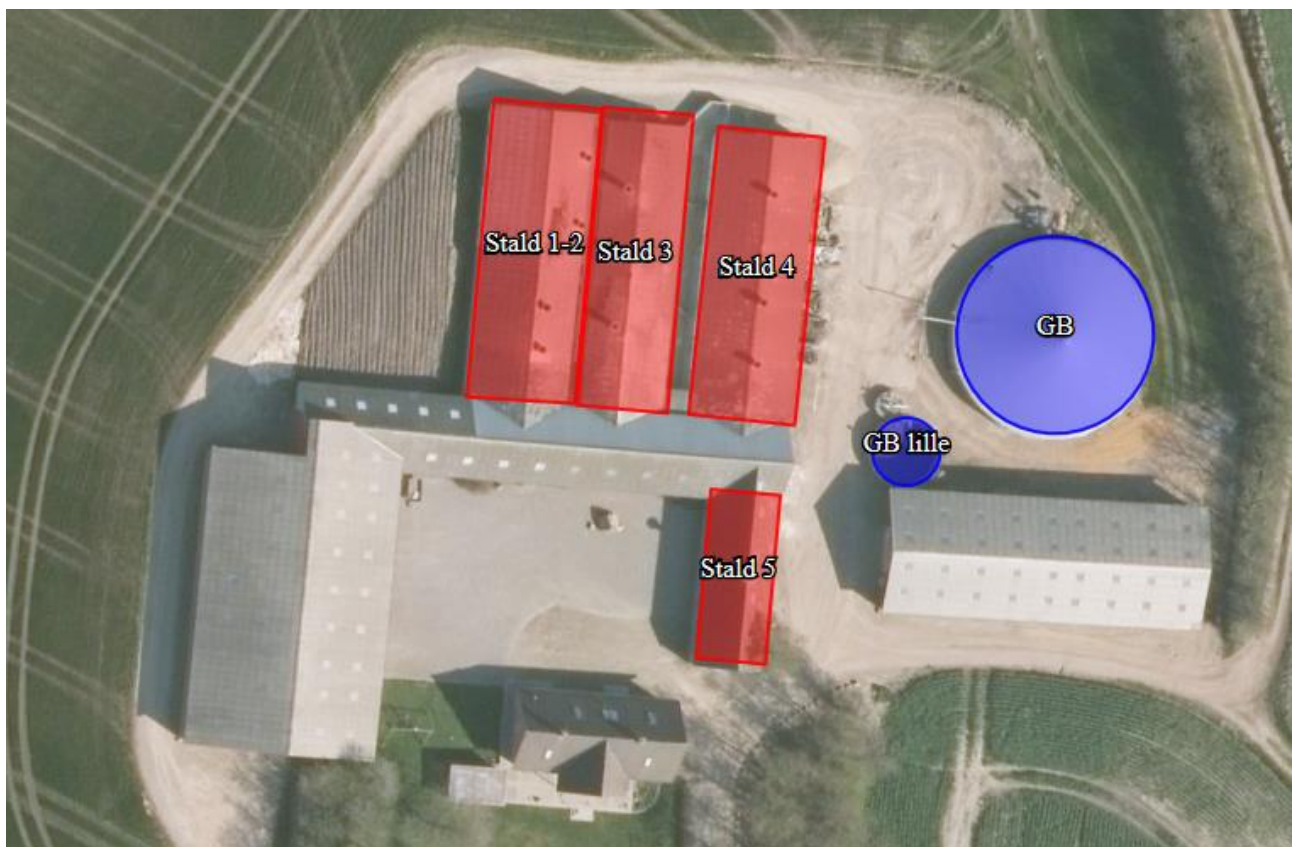

efter § 16 b til svinebrug

20. december 2019



1. Oplysninger om ansøger og ejerforhold

Bedrift:

Adresse:	Engvej 24, 7860 Spøttrup
Ejendomsnummer	779 0138407
Matr. nr.:	13a, Ramsing By, Ramsing
CVR-nummer:	27496830

Ansøger, ejer af ejendommen, kontaktperson:

Navn:	Karsten Kudahl Høstgaard
Adresse:	Engvej 24, 7860 Spøttrup

Konsulent:

Virksomhed:	Gråkjær Landbrug A/S
Adresse:	Fabersvej 15, 7500 Holstebro
Kontaktperson:	Hanne Hoffmann

Husdyrgodkendelse.dk

IT-skema nr:	214840 version 2
---------------------	-------------------------

Vigtige datoer:

Skive Kommune modtog ansøgningen	30. oktober 2019
Skriftlig orientering til naboer	5. december 2019
Partshøring af ansøger	5. december 2019
Tilladelsen blev meddelt og annonceret	20. december 2019
Klagefristen udløb	17. januar 2020



2. Indholdsfortegnelse

1. OPLYSNINGER OM ANSØGER OG EJERFORHOLD	2
2. INDHOLDSFORTEGNELSE.....	3
3. KORT BESKRIVELSE AF ANSØGNINGEN	5
4. VILKÅR FOR HUSDYRPRODUKTION PÅ ENGVEJ 24, 7860 SPØTTRUP	6
DRIFT OG INDRETNING	6
STALDE OG PRODUKTIONER	6
AMMONIAKREDUCERENDE TILTAG	7
HUSDYRGØDNING	7
VASKEPLADS OG AFLEDNING AF VASKEVAND	7
OLIETANKE	7
STØJ	7
STØV, LUGT OG SKADEDYR	8
OLIE, KEMIKALIER OG AFFALD	8
EGENKONTROL	8
5. TILLADELSE OG LOVGRUNDLAG.....	10
<i>Vurdering af væsentlig indvirkning på miljøet</i>	<i>10</i>
6. DISPENSATION.....	10
7. UDNYTTELSE, KONTINUITET OG RETSBESKYTTELSE.....	10
UDNYTTELSE	10
KONTINUITET	10
RETSBESKYTTELSE.....	10
8. ANDEN LOVGIVNING	10
9. HØRING, OFFENTLIGGØRELSE OG KLAGEVEJLEDNING	11
PARTSHØRING AF ANSØGER	11
ORIENTERING AF NABOER	11
OFFENTLIGGØRELSE.....	11
KLAGEVEJLEDNING OG SØGSMÅL	11
CIVILT SØGSMÅL.....	11
LISTE OVER INTERESSETER	11
10. BESKRIVELSE OG VURDERING AF HUSDYRPRODUKTION PÅ ENGVEJ 24, 7860 SPØTTRUP	13
INDRETNING OG DRIFT	13
UHELD OG DRIFTSFORSTYRRELSER.....	13
PRODUKTIONSAREAL	14
AFSTANDSKRAV OG LANDSKABELIGE VÆRDIER	14
BYGGE- OG BESKYTTELSESLINJER	14
KULTURMILJØ	14
BAT - AMMONIAK.....	15
NATUR OG HABITATOMRÅDER	15
NATURA 2000-OMRÅDER	17
BILAG IV ARTER	17
JORD OG GRUNDEVAND	18
OVERFLADEVAND	18
LUGT	18
STØJ	19
RYSTELSE	20
STØV	20



FLUER	20
TRANSPORT	20
LYSGENER	21
UHYGIEJNISKE FORHOLD	21
AFFALDSPRODUKTION	21
11. KONKLUSION	22
12. BILAG OVERSIGT	22
BILAG 1: LOVGIVNING OG VEJLEDNING	23
BILAG 2: SITUATIONSPLAN FOR ENGEJ 24, 7860 SPØTTRUP	24
BILAG 3: BEDRIFTEN OG NATUR	25
BILAG 4: AFLØBSPLAN	26
BILAG 5: SKITSE OG STØRRELSE AF PRODUKTIONSAREAL	27

3. Kort beskrivelse af ansøgningen

Ejendommen har i dag en slagtesvineproduktion Ejendommens dyrehold er senest godkendt i 2009.

Produktion fortsætter i de eksisterende bygninger, og med denne ansøgning ønskes ejendommen reguleret efter de nye regler med et godkendt produktionsareal. Ansøger renoverer og vedligeholder det eksisterende anlæg løbende, der er dog ikke tale om godkendelsespligtige ændringer.

Der søges om en miljøtilladelse efter husdyrlovens § 16 b, da den samlede ammoniakemission er mindre end 3.500 kg årligt.

Tidligere tilladelser/godkendelser/anmeldelser

§ 11 miljøgodkendelse til 5.420 slagtesvin 30 – 108 kg. Godkendelsen blev meddelt den 15. juli 2009.

Denne tilladelse omfatter

Kortet herunder (se også bilag 2) angiver hvilke stalde, der er med i tilladelsen og hvilke gødningsopbevaringsanlæg. Der må derfor ikke være dyr eller husdyrgødning i de øvrige bygninger på ejendommen.

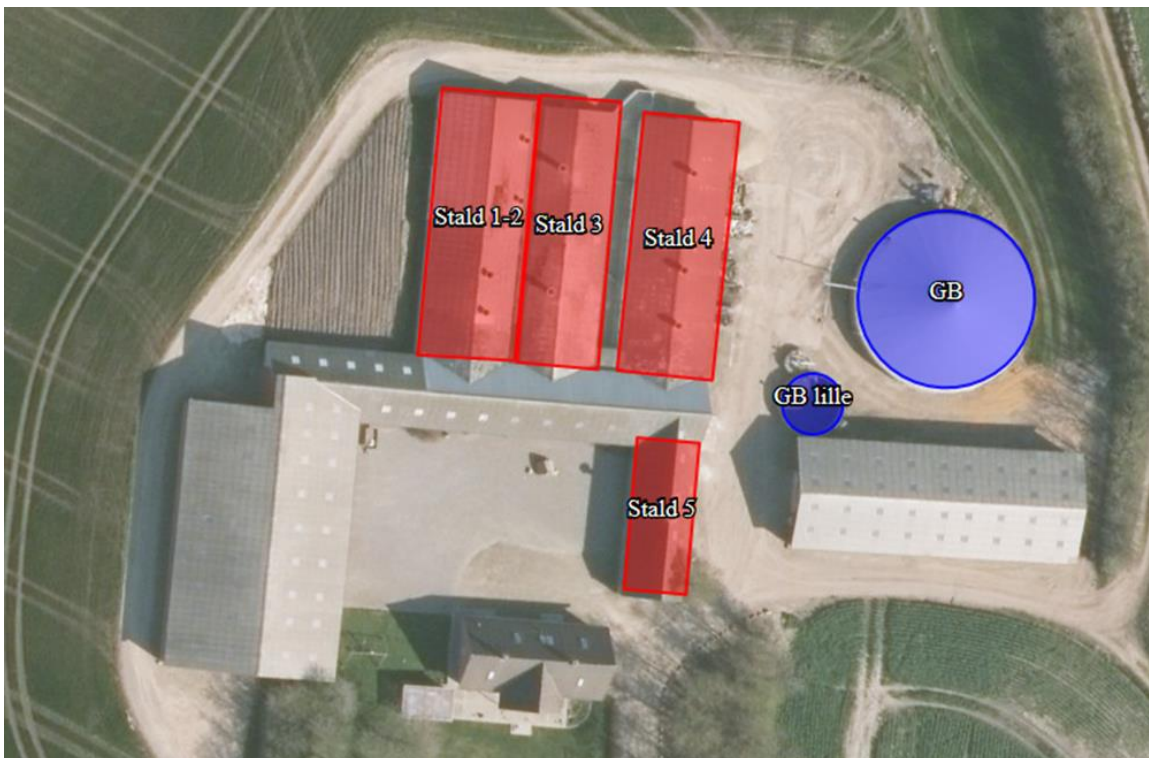

Dyrene vil være i de fem stalde. De fire nordligste stalde er indrettet med drænet gulv og spalter. Stald 5 er tidligere renoveret til delvist spaltegulv med 50 – 75 % fast gulv.

Husdyrgødningen opbevares i 2 gyllebeholdere, hvoraf den største er med fast overdækning.



4. Vilkår for husdyrproduktion på Engvej 24, 7860 Spøttrup

Drift og indretning

1. Vilkårene i denne tilladelse skal være overholdt, når den meddeles.
2. § 11 miljøgodkendelsen fra 15. juli 2009 ophæves.
3. Tilladelsen skal altid være tilgængeligt på landbruget. Den ansvarlige for driften og de øvrige ansatte skal kende vilkårene i denne.
4. Der skal være en beredskabsplan på ejendommen. Beredskabsplanen skal altid være tilgængelig og placeret således, at alle ansatte på ejendommen har fri adgang til den. Alle ansatte skal være bekendt med beredskabsplanens indhold og placering. Beredskabsplanen skal opdateres efter behov og forevises tilsynsmyndigheden ved forlangende.

Ophør

5. Når en stald eller gødningsoptøningsanlæg ikke længere anvendes, så skal alt husdyrgødning, foderrester og spildevand fjernes og stald/gødningsoptøningsanlæg skal rengøres.
6. Ved ophør som husdyrbrug, så skal alt farligt affald vedrørende husdyrbruget afleveres i henhold til Skive Kommunes affaldsregulativ.

Stalde og produktioner

7. Tilladelsen omfatter stald 1 - 5.

Staldafsnit	Størrelse m ²	Produktionsareal m ² /%	Gulvtype	Dyretype
Stald 1-2	448	338/75,4	Drænet gulv med spalter	Slagtesvin
Stald 3	377	300/79,6	Drænet gulv med spalter	Slagtesvin
Stald 4	430	318/74,0	Drænet gulv med spalter	Slagtesvin
Stald 5	164	63/38,4	Delvis spaltegulv 50 - 75 %	Slagtesvin

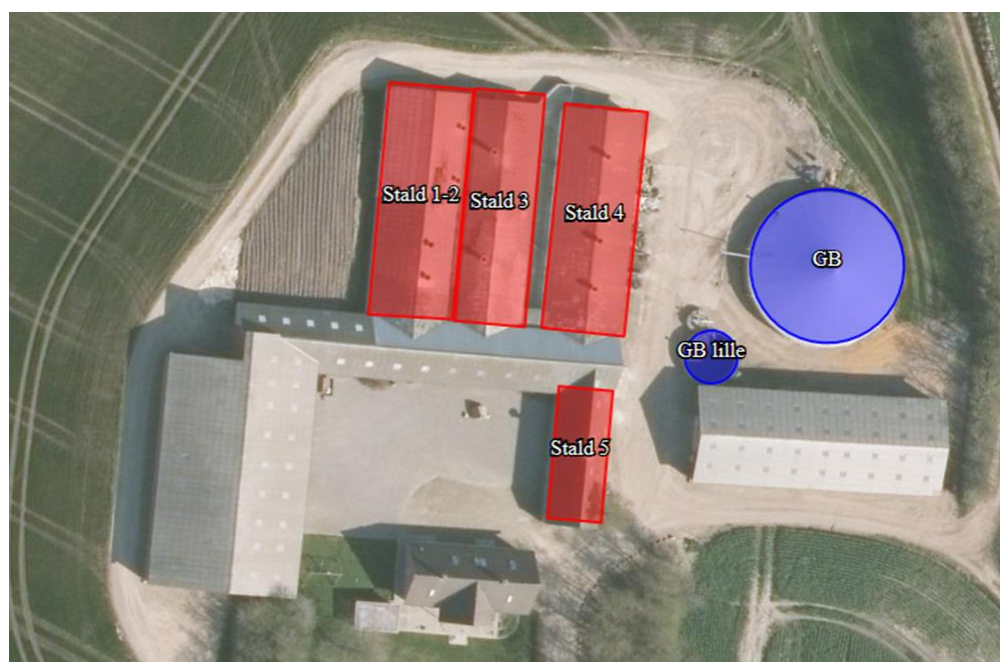

8. Staldene skal have mekanisk ventilation og afkast skal være i kip (6 meter).



9. Der skal være minimum 50% fast gulv i lejearealet i stald 5.
10. Der må maksimalt være 2.000 stipladser til slagtesvin.

Ammoniakreducerende tiltag

11. Gyllekanalerne i stald 1 -2 og i stald 3 skal forsynes med køleslanger, der forbindes med en varmepumpe.
12. Varmepumpen skal levere en årlig køleydelse på mindst 12,6 W/m².
13. Der skal monteres en typegodkendt energimåler på varmepumpen. Energimåleren skal være forsynet med automatisk datalogger, der registrerer den årlige køleydelse målt i KWh.
14. Gyllekølingsanlægget skal være forsynet med et trykovervågningsystem, en alarm samt en sikkerhedsanordning, der i tilfælde af lækage stopper gyllekølingsanlægget. Gyllekølingsanlægget må ikke kunne genstarte automatisk.
15. Vedligeholdelse af gyllekølingsanlægget skal ske i overensstemmelse med producentens vejledning. Vejledningen skal opbevares på husdyrbruget.
16. Ved udskiftning af varmepumpen, skal dokumentation for køleeffekt på gyllekøleanlæg indsendes til tilsynsmyndigheden før anlægget tages i drift.

Husdyrgødning

17. Gyllebeholder lille må maksimalt have et overfladeareal på 50 m².
18. Gyllebeholder stor må maksimalt have et overfladeareal på 424 m².
19. Gyllebeholder stor skal forsynes med fast overdækning i form af teltoverdækning med indvendigt skørt.
20. Åbning af teltdugen må kun ske i forbindelse med omrøring, tømning og udbringning af gylle.
21. Skader på teltoverdækningen skal repareres inden for en uge efter skadens opståen.
22. Såfremt en skade ikke kan repareres inden for en uge, skal der indgås aftale om reparation inden to hverdage efter skadens opståen. Tilsynsmyndigheden underrettes straks herom.
23. Håndtering af gylle/fast husdyrgødning skal foregå under opsyn.
24. Påfyldning af gyllevogne/lastbiler skal foregå på en plads med afløb til opsamlingsbeholder for flydende husdyrgødning eller med gyllevogne, der har pumpe og returløb.
25. Husdyrbruget skal have en opbevaringskapacitet på minimum 9 måneder.
26. Hvis aftalen med opbevaring af gylle på biogas ophører, så skal der indsendes en kapacitetserklæring til Skive Kommune.

Vaskeplads og afledning af vaskevand

27. Al indvendig rengøring af dyretransportvogne, og al vask og rengøring af maskiner og redskaber med husdyrgødning eller foder skal foregå på en støbt plads med fast bund. Afledning af vaskevandet skal ske til en opsamlings- eller gyllebeholder. Alternativt kan det udsprede i marken.

Olietanke

28. Tankning af diesel- og fyringsolie skal til enhver tid ske på en plads med fast og tæt bund. Pladsen skal være overdækket. Der skal være opsyn under hele tankningen.

Støj

29. Husdyrbrugets samlede bidrag til støjbelastningen i omgivelserne må ikke overstige følgende værdier, målt ved nabobeboelser eller deres opholdsarealer, angivet som det ækvivalente, konstante, korrigerede støjniveau målt i dB(A). Tallene i parentes angiver midlingstiden¹ inden for den pågældende periode:

¹ Midlingstiden er gennemsnitlig støj over tid kombineret med middelværdien over tid.



	Tidsrum	Støjniveau i åbent land	Midlingstid
Dag	Kl. 07-18	55 dB(A)	(8 timer)
Aften	Kl. 18-22	45 dB(A)	(1 time)
Nat	Kl. 22-07	40 dB(A)	(1/2 time)
Lørdag	Kl. 07-14	55 dB(A)	(7 timer)
Lørdag	Kl. 14-22	45 dB(A)	(4 timer)
Søn- og helligdage	Kl. 07-22	45 dB(A)	(8 timer)

30. Støj fra husdyrbruget må i natperioden (kl. 22 – 07) ikke overstige 55 dB(A) i det åbne land målt som spidsværdi.

31. Skive Kommune kan bestemme, at husdyrbruget skal dokumentere, at grænseværdierne for støj er overholdt, dog højst 1 gang årligt. Dokumentation skal sendes til tilsynsmyndigheden sammen med oplysninger om driftsforholdene under målingen/beregningen. Målingerne/beregningerne skal udføres og rapporteres som "Miljømåling – ekstern støj" af en enhed, som er optaget på Miljøstyrelsens liste over godkendte laboratorier. Virksomhedens støj skal dokumenteres ved måling eller efter gældende vejledninger fra Miljøstyrelsen, pt. Nr. 6/1984 om Måling af ekstern støj og nr. 5/1993 om Beregning af ekstern støj fra virksomheder.

Målingerne/beregningerne skal foretages på/for de mest støjbelastede områder udenfor virksomhedens grund og under de mest støj belastede driftsforhold - eller efter anden aftale med miljømyndigheden.

Støv, lugt og skadedyr

32. Ventilationen skal holdes ren. Det skal rengøres minimum 1 gang årligt.

33. Foderspild, spild af husdyrgødning og lignende skal fjernes fra udleveringsrum, udenomsarealer og tilkørselsveje, så der ikke opstår støv og lugtgener eller tilhold af skadedyr.

34. Der skal være en god staldhygiejne i stalden. Fodringsanlæg skal holdes rent.

35. Fluebekæmpelse skal ske i overensstemmelse med retningslinjerne fra Institut for Agroøkologi, Aarhus Universitet.

36. Hvis Skive Kommune vurderer, at driften giver anledning til flere støv, lugt eller fluegener end forventet, så skal ejer af husdyrbruget få lavet en handlingsplan om, hvordan generne kan reduceres. Handleplanen skal godkendes af Skive Kommune, og derefter gennemføres. Udgifter til handleplanen og gennemførelse af den skal afholdes af husdyrbruget.

Olje, kemikalier og affald

37. Farlige produkter (kemikalier, insektgifte og olier) og farligt affald skal opbevares i beholdere beregnet til formålet og beholderne skal være tydeligt mærkede med indhold. Oplagspladsen skal være under tag og uden afløb. Den skal være indrettet, så lækage og spild kan opsamles. Der må ikke være risiko for, at spild kan forurene jord og grundvand. Opsamlingskapaciteten skal svare til volumen af den største beholder. Der må ikke være risiko for opsamling af slagregn og sne.

Egenkontrol

38. Der skal føres logbog over:

- Rengøring og vedligeholdelse af ventilationsanlæg.
- Kvittering for aflevering af farligt affald.



- Fluebekæmpelse i stalden i forbindelse med handleplanen jf. vilkår om handleplan for fluebekæmpelse.

39. Gyllekøling:

- Der skal indgås en skriftlig aftale med en godkendt montør med VPO-certifikat eller tilsvarende certificering om kontrol og service af gyllekølingsanlægget mindst én gang årligt. Den årlige kontrol skal som minimum bestå af følgende: - afprøvning og funktionssikring af trykovervågningsystemet, alarmerne samt sikkerhedsanordningen, kontrol af kølekredsens ydelse.
- Enhver form for driftsstop skal noteres i logbog med angivelse af årsag og varighed. Tilsynsmyndigheden skal underrettes ved driftsstop, der har en varighed på mere end 2 uger.
- Registreringen fra datalogger, logbogen, den skriftlige kontrolaftale, de årlige kontrolrapporter samt øvrige servicereporter, skal opbevares på husdyrbruget i mindst fem år og forevises på tilsynsmyndighedens forlangende.

40. Fast overdækning af gyllebeholderen:

- Der skal føres en logbog for gyllebeholderen, hvori eventuelle skader på teltoverdækningen noteres med angivelse af dato for skaden samt dato for reparation. Logbogen skal opbevares på husdyrbruget i mindst fem år og forevises på tilsynsmyndighedens forlangende.



5. Tilladelse og lovgrundlag

Skive Kommune meddeler hermed tilladelse til svineproduktion på Engvej 24, 7860 Spøttrup.

Tilladelsen er meddelt på grundlag af oplysningerne i ansøgningen og på ovenstående vilkår, og husdyrbruget skal fremover drives efter disse.

Ansøgningen er behandlet efter husdyrloven og tilhørende bekendtgørelser:

- Lov om husdyrbrug og anvendelse af gødning m.v., nr. 1572 af 20. december 2006, jf. lovbek. nr. 520 af 1. maj 2019.
- Bekendtgørelse om godkendelse og tilladelse m.v. af husdyrbrug, nr. 718 af 8. juli 2019.
- Bekendtgørelse om miljøregulering af dyrehold og om opbevaring og anvendelse af gødning, nr. 760 af 30. juli 2019.

Husdyrbruget er omfattet af § 16 b i husdyrloven. Der er > 750 kg NH₃-N, derfor vurderer vi på BAT-ammoniak i denne tilladelse.

Vurdering af væsentlig indvirkning på miljøet

Skive Kommune vurderer, at husdyrbruget med en tilladelse efter § 16 b ikke vil medføre en væsentlig indvirkning på miljøet. Vurderingen er baseret på oplysninger i ansøgningen om projektets beliggenhed og miljøpåvirkning, herunder beregninger i ansøgningsystemet der viser, at det generelle beskyttelsesniveau er overholdt. Ansøgningen har derfor ikke været i foroffentlighed.

Skive Kommune har orienteret naboer og andre berørte om ansøgningen til husdyrbruget den 5. december 2019. Der var frist til at komme med bemærkninger den 19. december 2019.

6. Dispensation

Der er ikke søgt om dispensation i forbindelse med denne tilladelse.

7. Udnyttelse, kontinuitet og retsbeskyttelse

Udnyttelse

Tilladelsen skal udnyttes inden 6 år efter, at den er meddelt. Hvis hele tilladelsen ikke udnyttes, så bortfalder den del af tilladelsen, der ikke er udnyttet. Tilladelsen er udnyttet, når den meddeles.

Kontinuitet

Hvis tilladelsen ikke udnyttes fuldt ud i 3 på hinanden følgende år, så bortfalder den del, der ikke udnyttes. Et produktionsareal bliver udnyttet fuldt ud, når mindst 25 % af arealet udnyttes med mindst 50 % af det mulige indenfor rammerne af dyrevelfærdskrav eller andre relevante krav.

Retsbeskyttelse

Der er 8 års retsbeskyttelse efter at tilladelsen er meddelt.

8. Anden lovgivning

Der er ikke søgt om godkendelse af andre aktiviteter efter husdyrloven eller miljøbeskyttelsesloven.

Varmen fra gyllekølingen anvendes til stald 1 og 2, stuehuset og i teknikrummet. Skive Kommune vurderer derfor, at der skal meddeles tilladelse efter § 19 i miljøbeskyttelsesloven.

Vi gør desuden opmærksom på, at denne tilladelse ikke omfatter tilladelser efter anden lovgivning. Så eventuelle byggetilladelser, afledning af tagvand, afledning af spildevand mm skal søges særskilt.



9. Høring, offentliggørelse og klagevejledning

Partshøring af ansøger

Karsten Kudahl Høstgaard har haft udkast til afgørelsen i partshøring fra den 5. december 2019 til 19. december 2019. Han har ikke indsendt bemærkninger til afgørelsen.

Orientering af naboer

Naboer, der har beboelse på nabomatriklen eller beboelse, der ligger indenfor lugtkonsekvensradius på 497 meter fra produktionen er blevet orienteret om ansøgning om miljøtilladelse.

Skive Kommune vurderer, at nabomatrikler uden beboelser ikke berøres væsentlig af denne tilladelse. Derfor orienteres de ikke om ansøgningen.

Følgende naboer er orienteret om ansøgningen den 5. december 2019.

- Engvej 19, 7860 Spøttrup
- Engvej 20, 7860 Spøttrup
- Sønder Andrup 3, 7860 Spøttrup
- Sønder Andrup 5, 7860 Spøttrup

Naboerne har ikke indsendt bemærkninger til ansøgningen i høringsperioden.

Offentliggørelse

Denne afgørelse bliver annonceret offentligt på Skive Kommunes hjemmeside 20. december 2019 med en klagefrist på 4 uger.

Klagevejledning og søgsmål

Hvis du ønsker at klage over denne afgørelse, kan du klage til Miljø- og Fødevarerklagenævnet. Klagen skal indgives inden 17. januar 2020.

Du klager via Klageportalen, som du finder via naevneneshus.dk, www.borger.dk eller www.virk.dk. Du logger på Klageportalen med NEM-ID. En klage er indgivet, når den er tilgængelig for Skive Kommune via Klageportalen. Når du klager, skal du betale et gebyr på 900,- kr. for borgere og 1.800,- kr. for virksomheder, organisationer og offentlige myndigheder.

I Klageportalen sendes din klage automatisk først til Skive Kommune. Hvis Skive Kommune fastholder afgørelsen, sender Skive Kommune klagen videre til behandling i nævnet via Klageportalen. Du får besked om videresendelsen.

Miljø- og Fødevarerklagenævnet afviser din klage, hvis du sender den uden om klageportalen, medmindre du er blevet fritaget for brug af klageportalen. Hvis du ønsker at blive fritaget for at bruge klageportalen, skal du sende en begrundet anmodning via mail til Miljø- og Fødevarerklagenævnet. Nævnet afgør herefter, om du kan fritages for at bruge klageportalen. Se betingelserne for at blive fritaget på https://naevneneshus.dk/start-din-klage/miljoe-og-foedevareklagenavnet/til-foersteinstanser/fritagelse-fra-klageportal/Civilt_søgsmål

Civilt søgsmål

Du kan få afgørelsen prøvet ved domstolene. Det skal ske senest 6 måneder efter, afgørelsen er meddelt.

Liste over interessenter

- Kulturarvsstyrelsen
- Museum Salling
- Embedslægeinstitutionen Midtjylland
- Danmarks Fiskeriforening
- Ferskvandsfiskeriforeningen
- Forbrugerrådet
- Arbejderbevægelsens Erhvervsråd



- Danmarks Naturfredningsforening
- Danmarks Sportsfiskerforbund
- Det Økologiske Råd
- Friluftsrådet
- Dansk Ornitologisk Forening

Tilladelsen er udarbejdet af:

Skive Kommune
Byg og Miljø
Rådhuspladsen 2
7800 Skive

Sagsbehandler: Kirsten Brødbæk
Kvalitetskontrol: Katarina Maria Sandberg
Sagsnummer: 779-2019-30527

Tilsynsmyndighed:

Skive Kommune
Byg og Miljø
Rådhuspladsen 2
7800 Skive

Med venlig hilsen

Kirsten Brødbæk
Miljøtekniker



10. Beskrivelse og vurdering af husdyrproduktion på Engvej 24, 7860 Spøttrup

Skive Kommune har i det nedenstående vurderet miljøpåvirkningen ved driften af dyreholdet. Beskrivelse af forholdene fremgår af ansøgningen og ved supplerende oplysninger. Vurderingerne foretages på baggrund af ansøgningen, Skive Kommunes oplysninger om natur- og miljøforhold i området, og på områdets sårbarhed over for påvirkninger fra husdyrbruget. Der er inddraget oplysninger fra kommuneplanen og vand- og naturplanerne.

Indretning og drift

Alle stalde er over 25 år gamle. De er ikke gennemgribende renoveret endnu. Inventar og lignende er løbende udskiftet. Hvis gulve, gyllekanaler og lignende ændres, så skal der søges om godkendelse til det. I forbindelse med denne tilladelse ændres og renoveres stalde, gyllekanaler og lignende ikke. Der etableres ikke nye gyllebeholdere eller møddingspladser.

Skive Kommune vurderer ud fra det oplyste, at staldene ikke gennemgribende renoveres.

Uheld og driftsforstyrrelser

Management

Anlæg og tekniske foranstaltninger renses, vedligeholdes og udskiftes i en sådan grad, at det sikrer en korrekt brug og effekt. Medarbejderne er grundigt introducerede til opgaverne, hvilket er med til at sikre, at disse bliver udført korrekt og med minimal risiko for uheld som følge af forkert håndtering af kemikalier, gylle, olie m.v.

Redegørelse for uheld

Driftsforstyrrelser eller uheld, der kan medføre væsentlig forøget forurening i forhold til normal drift, kan ske i forbindelse med håndtering og opbevaring af husdyrgødning og kemikalier, ved strømsvigt samt udslip af dieselolie.

Uheld med gylle

I tilfælde af mindre gylleudslip vil gyllen samle sig om lækagestedet, i dette tilfælde vil gyllen løbe mod de laveste områder omkring tankene. Herfra kan det suges op og fjernes. Maskinstation vil blive kontaktet, og der kan dæmmes op med jord eller lignende.

Al omlastning af gylle sker med gyllevogn med fastmonteret kran, hvor pumpen sidder på gyllevognen, og der sker en automatisk tømning af pumperøret. Omlastning sker altid under opsyn, derfor vurderes det, at der ikke er større risiko for uheld i forbindelse med utilsigtet igangsætning af pumper, spild m.m.

En gang årligt tømmes gyllebeholderne, i forbindelse med den normale udbringning af gylle, hvorved gyllebeholderne visuelt kan kontrolleres for evt. skader. Der foretages desuden lovpligtigt eftersyn og vedligeholdelse, hvilket betyder, at beholderne hvert 10 år bliver kontrolleret for, om der skulle være tegn på begyndende utætheder.

Døde dyr

Døde dyr fjernes fra staldene. De placeres i container eller under kadaverkapsel, der er udviklet til formålet. DAKA (el. lign) tilkaldes efter behov. Derved undgås uhygiejniske forhold, og at der kan observeres døde dyr af forbipasserende. Desuden kan ræve, hunde og vilde katte ikke komme til de døde dyr.

Strømsvigt

Ved længerevarende strømsvigt vil energiforsyningselskabet blive kontaktet. Der er nødopluk i staldene og alarmer, der straks påkalder en medarbejder.

Brand

Ved brand tilkaldes brandvæsenet. Der er opsat pulverslukkere strategiske steder på ejendommen. Der iværksættes slukningsarbejde i det omfang, det er forsvarligt. Dyr forsøges reddet ud.



Skive Kommune vurderer, at risikoen for væsentlig forurening er minimal ved uheld og lignende.

Produktionsareal

Staldene er etableret for over 25 år siden. De kan dog stadig anvendes uden væsentlige renoveringer. Produktionsarealet er opmålt af ejer – se bilag 5.

Afstandskrav og landskabelige værdier

Ejendommen ligger i det åbne land i Midtsalling, udenfor bevaringsværdige landskaber og udenfor uforstyrrede landskabsområder. Der etableres ikke nye bygninger, fodersiloer, veje eller lignende i forbindelse med denne tilladelse. Alle afstandskrav i husdyrloven (§§6 – 8) er overholdt.

Midtsalling er de åbne vidder, industrilandbrugenes og vindmøllernes land. Jorden er frugtbar lerjord, terrænet er jævne plateauer, og der er derfor høj opdyrkningsprocent. Kun få landskabstræk adskiller det ene sted fra det andet oplevelsesmæssigt. Kommunens byer ligger i Midtsalling, og kirkerne ses langvejs fra i det åbne agerland.

Området ved ejendommen er en svagt bølget dalterasse med gårde, læhegn og afvandingsgrøfter.

Skive Kommune vurderer, at landskabet ikke påvirkes af svineproduktionen.

Bygge- og beskyttelseslinjer

Ejendommen ligger udenfor alle bygge- og beskyttelseslinjer (skov- å-, sø-, kirke-, strand-, og fortidsmindelinjerne). Der er ingen fredninger ved ejendommen. Derfor vurderer Skive Kommune, at fredninger, byggelinjer og beskyttelseslinjer ikke påvirkes ved tilladelsen til ejendommen.

Kulturmiljø

Der ligger et beskyttet dige øst for ejendommen. Idet der ikke bygges nyt, så vurderer Skive Kommune, at diget ikke påvirkes af tilladelsen.







BAT - Ammoniak

Stald 1-2 og stald 3 har gyllekøling og der er derved en ammoniakreduktion på 10%. Derudover er den store gyllebeholder overdækket med teltdug, hvilket reducerer ammoniakfordampningen fra gyllebeholderen med 50%

Der er krav til gyllekøling i den eksisterende godkendelse fra 2009. Derfor er disse stalde indtastet med "BAT fastsat i eksisterende miljøgodkendelse".

Overdækning af gyllebeholderen er et nyt tiltag. Det betyder, at BAT er overholdt med 84 kg NH₃-N/år.

Samlet BAT beregning  			
	Stalde	Lagre	Total
Samlet BAT krav (kg NH ₃ -N /år)	2139	189	2328
Faktisk emission (kg NH ₃ -N /år)	2139	105	2244
Forskel (kg NH ₃ -N /år)	-	-	84
Vejledende BAT Overholdt?	-	-	Ja

Der stilles vilkår til produktionsareal, staldtype, dyretype, gyllekøling og overdækning af gødningsopbevaring.

Natur og habitatområder

Ejendommens nærområde er domineret af landbrugsarealer. Der er ingen skove over 0,5 ha i området.



Kategori 1 – natur

Nærmeste ammoniakfølsomme kategori 1-natur er habitatnatur (rigkær) i habitatområdet Sønder Lem Vig og Geddal Strandenge ca. 3 km syd for ejendommen. Beregningerne til kategori 1 natur viser 0,0 kg N/ha/år. Kravet til maksimal totaldeposition er derfor overholdt.

Kategori 2-natur

Nærmeste ammoniakfølsomme kategori 2-natur er et overdrev på cirka 3 ha. Overdrevet ligger 1,8 km syd for ejendommen. Totaldeposition fra husdyrbruget til overdrevet er 0,0 kg N/ha/år. Det fastsatte beskyttelsesniveau for den maksimale totaldeposition på kategori 2-natur er 1,0 kg N/ha/år, hvilket er overholdt.

Kategori 3-natur



Vest for ejendommen ligger en del moseområder. Der er en total belastning til den nærmeste på 0,5 kg N/ha/år. Der er ingen merbelastning til områderne. Derved er beskyttelsesniveauet for kategori 3-natur overholdt.



Oversigt af naturpunkter ? i

Navn:	Kategori:	Opretter:	Kumulation:	Ruhed natur:	Merdeposition (kg N/ha/år):		Totaldeposition (kg N/ha/år):
					8-års drift	Nudrift:	
K1 syd	Kategori 1	Ansøger	0	S	0,0	0,0	0,0
Overdrev syd	Kategori 2	Ansøger	0	S	0,0	0,0	0,0
Mose syd vest	Kategori 3	Ansøger	0	S	0,0	0,0	0,5
Mose nord vest	Kategori 3	Ansøger	0	S	0,0	0,0	0,3
Mose vest	Kategori 3	Ansøger	0	S	0,0	0,0	1,0

Der er ingen skove i området, som er ammoniakfølsomme.

Skive Kommune vurderer, at naturområderne ikke påvirkes væsentlig, og der ikke vil ske en tilstandsændring på §3-natur som følge af påvirkningen fra husdyrbruget.

Natura 2000-områder

Der er foretaget en vurdering af, om produktionsudvidelsen kan påvirke Natura 2000-områder væsentligt. Nærmeste Natura 2000-område er Sønder Lem Vig og Geddal Strandenge. Sønder Lem Vig er en tidligere fjordarm, som er afgrænset fra Limfjorden med en dæmning og afvandes med pumpe. Den åbne vandflade er omgivet af en sammenhængende stor og tæt rørsump samt kulturrenge med mindre partier af vældenge. Vest for dæmningen findes en naturgenoprettet strandeng.

Geddal Strandenge er 140 ha stort område. Vandstanden i området reguleres ved hjælp af diger og sluser. I området ved Geddal Strandenge er der observeret omkring 200 forskellige arter af fugle. Mange er sjældne, og det genskabte vådområde kan forhåbentlig gavne bestandene af bl.a. grågåse, brushane og vibe. Også den lille bestand af oddere, der stadig findes ved Sønder Lem Vig, har glæde af strandengene med det rige plante- og dyreliv.

Afstanden hertil er ca. 3 km. Da ejendommens samlede ammoniakpåvirkning af habitatnatur efter produktionsudvidelse er beregnet til 0 kg N/ha/år, vurderes det, at Natura 2000-området ikke vil blive påvirket af en produktionsudvidelse på ejendommen.

Bilag IV arter

Arter, der er beskyttet ifølge habitatdirektivets bilag IV, må ikke indfanges, slås ihjel eller forstyrres med vilje, og deres yngle- og rasteområder må ikke beskadiges eller ødelægges. Der er ifølge Faglig rapport fra DMU nr. 635, 2007, Håndbog om dyrearter på habitatdirektivets bilag IV registreret følgende bilag IV-arter i Salling-området:

- Vandflagermus
- Sydflagermus
- Odder
- Markfirben
- Stor vandsalamander
- Spidssnudet frø
- Strandtudse

Skive Kommune har pt. ikke kendskab til bilag IV arter i området. Det vurderes, at hverken yngle- eller rasteområder for bilag IV-arter påvirkes væsentligt af produktionsudvidelsen på ejendommen, da arterne primært vil være tilknyttet områder, der er beskyttet efter naturbeskyttelseslovens § 3.



Jord og grundvand

Ejendommen ligger udenfor nitratfølsomt drikkevandsområde. Der er ingen indsatsområde i området. Kemikalier opbevares i kemirum i maskinhuset. Olier opbevares i værkstedet. Der er en olietank til dieselolie i maskinhuset.

Skive Kommune stiller vilkår til opbevaring af olier og kemikalier, og der er vilkår til en beredskabsplan på ejendommen. Derfor vurderer vi, at der ikke er risiko for forurening af jord og grundvand.

Overfladevand

Produktionsarealet er i en lukket stald. Der er ingen fast husdyrgødning. Flydende husdyrgødning opbevares i 2 gyllebeholdere på samlet 1.910 m³. Beholderne er fra henholdsvis 1980 og 1991. De er senest kontrolleret i 2015. Der er ikke grøfter, vandløb eller søer indenfor 100 meter fra beholderen. Der er vilkår til, at håndtering af gylle skal være under opsyn, og påfyldning af gyllevogn skal enten ske på fast plads med afløb eller med påmonteret pumpe med returløb. Dette vil sikre, at gylle ikke kan løbe ud.

Skive Kommune vurderer, at de generelle regler i husdyrgødningsbekendtgørelsen, beholderkontrolbekendtgørelsen og vilkår til håndteringen af gylle er tilstrækkelige til at sikre vandløb og søer mod forurening af husdyrgødning fra ejendommen.

Der er lavet en kapacitetsberegning. Der produceres 2.600 m³ gylle, og der er to gyllebeholdere på samlet 1.910 m³. Det vil sige, at der er kapacitet til opbevaring i 9 måneder. 2.600 m³ gylle svarer til produktionen fra 4.643 slagtesvin 31 – 113 kg. Hvis produktionen på ejendommen overstiger dette, så skal der i henhold til husdyrgødningsbekendtgørelsen laves en ny kapacitetsopgørelse, og der er vilkår til, at den skal indsendes til Skive Kommune. Skive Kommune vurderer derfor, at gyllen kan udbringes på de mest optimale tidspunkter for planterne, og derved undgå nedsivning til grundvand.

Tagvandet ledes til en åben grøft. Der etableres ikke nye bygninger, og derfor skal der ikke meddeles nye tilladelser efter miljøbeskyttelsesloven.

Lugt

Der anvendes ingen teknik i staldene til at reducere lugt. Nærmeste nabo uden landbrugspligt er Sønder Andrup 3. Afstand fra stalden til nabobeboelsen er 217 meter. Geneafstanden er beregnet til cirka 150 meter. Derved er geneafstanden overholdt.

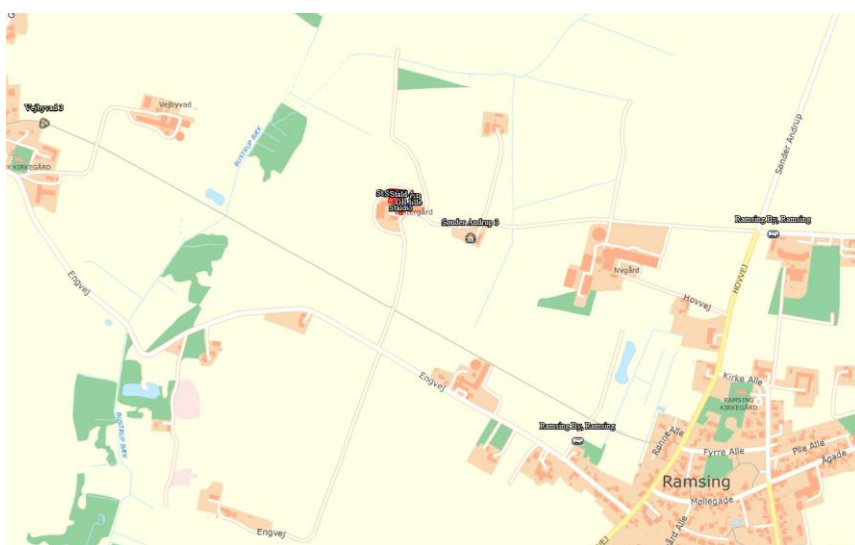

Nærmeste samlede bebyggelse og byzone er Vejby og Ramsing. De ligger henholdsvis 925 meter og 782/972 meter fra ejendommen. Geneafstanden til samlet bebyggelse er 333 meter, og til byzone er den 455 meter. Til byzone er der regnet med kumulation, da der ligger andre landbrug tæt på byzonen.

**Samlet resultat af lugtberegning** ? i

Bebyggelse	Kumulation	Model	Ukorrigeret geneafstand (m)	Korrigeret geneafstand (m)	Vægtet gennemsnitsafstand (m)	Genekriterie overholdt
Sønder Andrup 3	0	NY	149,7	140,1	217	Ja
Vejbyvad 3	0	NY	332,6	332,6	924,8	Ja
Ramsing By, Ramsing	1	NY	454,5	499,9	972	Ja
Ramsing By, Ramsing	1	NY	454,5	474,9	781,9	Ja

Skive Kommune vurderer ud fra beregningerne, at der ikke vil være lugtgener fra husdyrbruget.

Støj

Nærmeste nabo ligger cirka 200 meter fra husdyrbruget.

Støj fra aktiviteter på ejendommen, såsom ventilation, indblæsning af foder til silo og intern transport vurderes ikke at medføre væsentlige støjgener hos omkringboende.

Der vurderes ikke at være vibrationskilder på ejendommen, som kan påvirke omgivelserne.

Ud fra staldanlæggets beliggenhed i forhold til nabobeboelser og det forventede niveau af støjende aktiviteter på ejendommen, er det vurderet, at der ikke er grundlag for at lave særlige foranstaltninger for støjreducerende tiltag, og der forventes ikke gener i relation til støj fra ejendommen.

I det omfang det er muligt, vil alle støjende aktiviteter blive lagt indenfor normal arbejdstid. Dog kan der forekomme afvigelser i forbindelse med levering og afhentning af dyr, foder og husdyrgødning.

Skive Kommune stiller vilkår til maksimalt støj fra husdyrproduktionen. Vi vurderer derfor, at driften på ejendommen ikke vil give væsentlige støjproblemer hos naboen.

Fuglebeskyttelsesområde

Nærmeste fuglebeskyttelsesområde er Venø og Venø Sund. Det ligger cirka 10 km vest for ejendommen. Det lavvandede område omkring Venø rummer 117 ha kystlagune og enkelte små strandsøer, som er internationalt prioriterede naturtyper. Langs Venøs vestkyst og især på den nordlige spids omkring den lavvandede Nørskov Vig findes strandeng og hede af både national og international betydning. Desuden findes der mindre arealer med klithede, kalkoverdrev og surt overdrev. Området har desuden betydning for bestanden af klyde og dværgterne, der især yngler på strandengene ved Nørskov Vig, samt for trækfuglene hvinand, toppet skallesluger og stor skallesluger, der raster og fouragerer i Venø Sund. For lysbuget knortegås udgør strandengene og de lavvandede dele af Venø Sund en velegnet fourageringsplads især i for- og efteråret. Spættet Sæl anvender nordspidsen af Venø som hvileplads.

Ramsarområde

Nærmeste Ramsarområde er Vejlerne og Løgstør Bredning, der ligger cirka 30 km fra husdyrbruget. Vejlernes naturtyper omfatter lavvandede ferske søer, brakvandssøer, våde enge og store rørskove. Lokalt er den eneste ynglelokalitet for dværgmåge i Danmark og den vigtigste eller næstvigtigste for mange andre arter, bl.a. gråstrubet lappedykker, rørdrum, rørhøg, plettet rørvagtel, brushøne, stor kobbersnepe, engryle og sortterne.



På grund af afstanden til områderne vurderes det, at områdernes fugle ikke påvirkes af støj fra husdyrbruget.

Rystelse

Der er ingen udendørs kompressorer på ejendommen.

Skive Kommune vurderer derfor, at det ikke er relevant, at stille vilkår til rystelser, og der ikke vil være væsentlige gener ved naboerne.

Støv

Der vil være støv fra dyrene, dog ikke i et omfang, så det opleves udenfor staldene. Støvet minimeres som følge af omhyggeligt management.

Der vil ikke være støvgener i forbindelse med daglig håndtering af foder, da det foregår i et lukket system.

Skive Kommune vurderer derfor, at støv ikke vil give væsentlige gener ved naboerne.

Fluer

Ansøger vil sørge for, at der opretholdes en god hygiejne i staldene og ved foderopbevaringen, så fluegener minimeres, og så tiltrækningen af skadedyr minimeres. Herudover anvendes der rovfluer.

Skive Kommune har stillet vilkår til fluebekæmpelse og en eventuel handleplan i tilfælde af flueproblemer, og vi vurderer derfor, at naboerne ikke vil få væsentlige gener fra fluer.

Transport

Der kommer transporter til og fra ejendommen med dyr, foder, gylle m.v. Transporterne foregår med traktor eller lastbil. Derudover vil der være kørsel med personbiler/varevogne med dyrlæge, elektriker, serviceaftaler m.v.

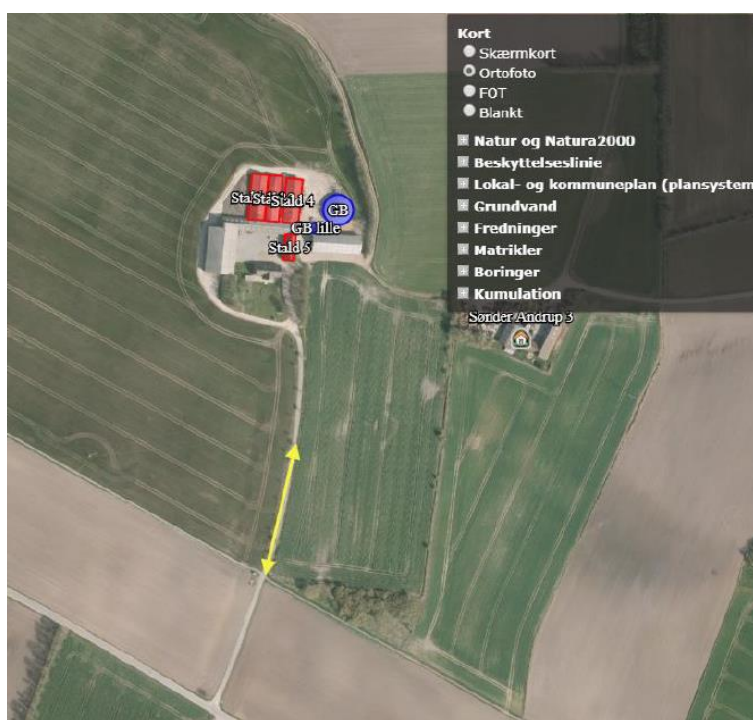

Der er egen ind- og udkørsel til ejendommen. Antallet af transporter forventes ikke at stige i forbindelse med miljøtilladelsen.



Transporter:	Før og efter
Levering af foder	40
Afhentning af slagtesvin til slagt	32
Levering af smågrise	8
Transporter med husdyrgødning	95
Afhentning af døde dyr	52
Andet/diverse	10
I alt	237

Transporter til og fra ejendommen med personbiler er ikke medregnet, da det ikke forventes at disse giver anledning til støj.

Der ligger ingen nabobeboelser ved ind- og udkørslen fra ejendommen. Skive Kommune vurderer derfor, at transporterne ikke vil give væsentlige gener ved naboerne.

Lysgener

Der vil ikke være gener fra staldenes indendørs belysning, da det vil være slukket om natten. Der er udendørsbelysning ved svinestalden og stuehuset. Som udgangspunkt vil der ikke være belysning udenfor bygningerne om natten.

Derfor stiller Skive Kommune ikke vilkår til lys på husdyrbruget.

Uhygiejniske forhold

Bekæmpelse af rotter og andre skadedyr foregår efter retningslinjerne fra Statens Skadedyrslaboratorium. Der er aftale med autoriseret firma om rottebekæmpelse på ejendommen.

Døde dyr fjernes fra staldene og placeres i container eller under kadaverkapsel, udviklet til formålet.

Skive Kommune vurderer, at det ikke er nødvendigt at stille vilkår til rottebekæmpelse og animalsk affald på ejendommen.

Affaldsproduktion

Brændbart affald i form af plastik, papirsække, aftøringspapir og tom rengjort emballage opsamles i container bortskaffes via en indsamlingsordning for erhvervsvirksomheder (Marius Pedersen).

Jern og metal afhændes til produkthandler og glas m.m. opsamles og bortskaffes via indsamlingsordning for erhvervsvirksomheder.

Klinisk risikoaffald i form af medicinglas og -rester samt kanyler bortskaffes via indsamlingsordning for erhvervsvirksomheder.

På ejendommen er der ikke dieselolie, spildolie, pesticider eller lignende, da det findes på anden ejendom der drives af ansøger.

EU's affaldsregulativ følges og det søges, at sende størstedelen af affald til genanvendelse.



11. Konklusion

Skive Kommune vurderer:

- At ansøger har truffet de nødvendige foranstaltninger til at forebygge og begrænse forureningen fra husdyrbruget.
- At ansøger sikrer, at råstoffer udnyttes optimalt.
- At affaldet fra husdyrproduktionen så vidt muligt genanvendes eller nyttiggøres.
- At driften af svineproduktionen ikke påvirker naturen med dens bestande af vilde planter og dyr og deres levesteder.
- At værdifulde bebyggelser, kultur- og bymiljøer samt landskaber bevares.
- At de åbne kyster fortsat udgør en væsentlig natur- og landskabsressource.
- At husdyrbruget i øvrigt kan drives på stedet uden at påvirke omgivelserne på måde, som er uforenelig med hensynet til omgivelserne.

Driften af husdyrproduktion på Engvej 24, 7860 Spøttrup vil samlet set ikke give anledning til væsentlige påvirkninger/gener for natur-, kultur- og landskabsområder og omkringboende, idet Skive Kommune har stillet vilkår til driften.

12. Bilag oversigt

Bilag 1: Lovgivning og vejledning

Bilag 2: Situationsplan for Engvej 24, 7860 Spøttrup

Bilag 3: Bedriften og natur

Bilag 4: Afløbsplan

Bilag 5: Skitse og størrelse af produktionsareal



Bilag 1: Lovgivning og vejledning

Tilladelsens vilkår er meddelt med baggrund i kommunens vurderinger og i følgende af Miljøstyrelsens bekendtgørelser, vejledninger og orienteringer:

- Vejledning nr. 2/2001 Luftvejledningen
- Vejledning nr. 5/1984 Ekstern støj fra virksomheder
- Vejledning nr. 6/1984 Måling af ekstern støj fra virksomheder
- Vejledning nr. 34/2019 om kontrol af gyllebeholdere
- Vejledning om logbog for beholdere med flydende husdyrgødning
- Vejledning nr. 31/2019 til bkg. om påfyldning og vask af sprøjter til udbringning af bekæmpelsesmidler
- Wiki-vejledningen – Miljøstyrelsens vejledning om godkendelse af husdyrbrug
- Vejledning nr. 6/2005 om håndhævelse af Miljøbeskyttelsesloven
- Faglig rapport vedrørende en ny lugtvejledning for husdyrbrug (dec. 2006)
- Vejledende retningslinjer for vurdering af lugt og begrænsning af gener fra stalde udgivet af FMK

Udover vilkårene i denne tilladelse er husdyrbruget underlagt bestemmelserne i gældende love og bekendtgørelser.

Udover Lov om husdyrbrug og anvendelse af gødning m.v. (lovbekendtgørelse nr. 520 af 1. maj 2019), kan bl.a. følgende af de heraf afledte bekendtgørelser, regulativer og forskrifter være relevante for husdyrbruget:

- Bek. nr. 718 af 8. juli 2019 om tilladelse og godkendelse m.v. af husdyrbrug.
- Bek. nr. 224 af 8. marts 2019 om affald.
- Bek. nr. 760 af 30. juli 2019 om miljøregulering af dyrehold og om opbevaring og anvendelse af gødning.
- Bek. nr. 117 af 28. januar 2019 om miljøtilsyn.
- Bek. nr. 844 af 23. juni 2017 om miljøregulering af visse aktiviteter.
- Bek. nr. 1322 af 14. december 2012 om kontrol af beholdere til opbevaring af flydende husdyrgødning og ensilagesaft.
- Bek. nr. 1411 af 4. december 2017 om uddannelse og autorisation i forbindelse med køb, overdragelse og professionel anvendelse af bekæmpelsesmidler.
- Bek. nr. 815 af 18. juni 2018 om bekæmpelsesmidler.
- Bek. nr. 1401 af 26. november 2018 om påfyldning og vask m.v. af sprøjter til udbringning af plantebeskyttelsesmidler.
- Bek. nr. 1611 af 10. december 2015 om indretning, etablering og drift af olietanke, rørsystemer og pipelines.
- Skive Kommunes regulativ for erhvervsaffald.

Der kan i fremtiden vedtages nye bestemmelser, som vil kunne medføre andre regler for husdyrbrugets aktiviteter.



Bilag 2: Situationsplan for Engvej 24, 7860 Spøttrup

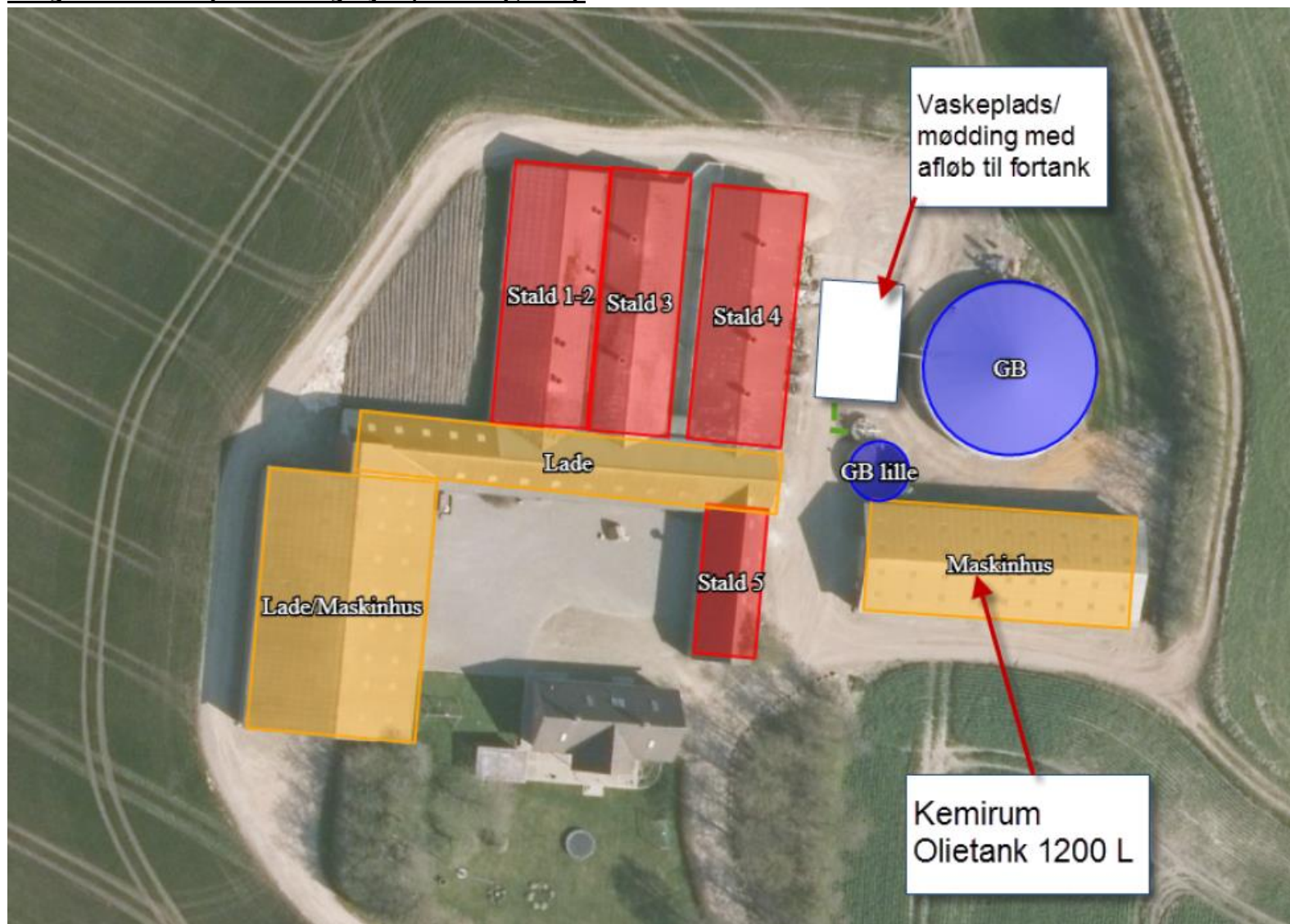



Bilag 3: Bedriften og natur

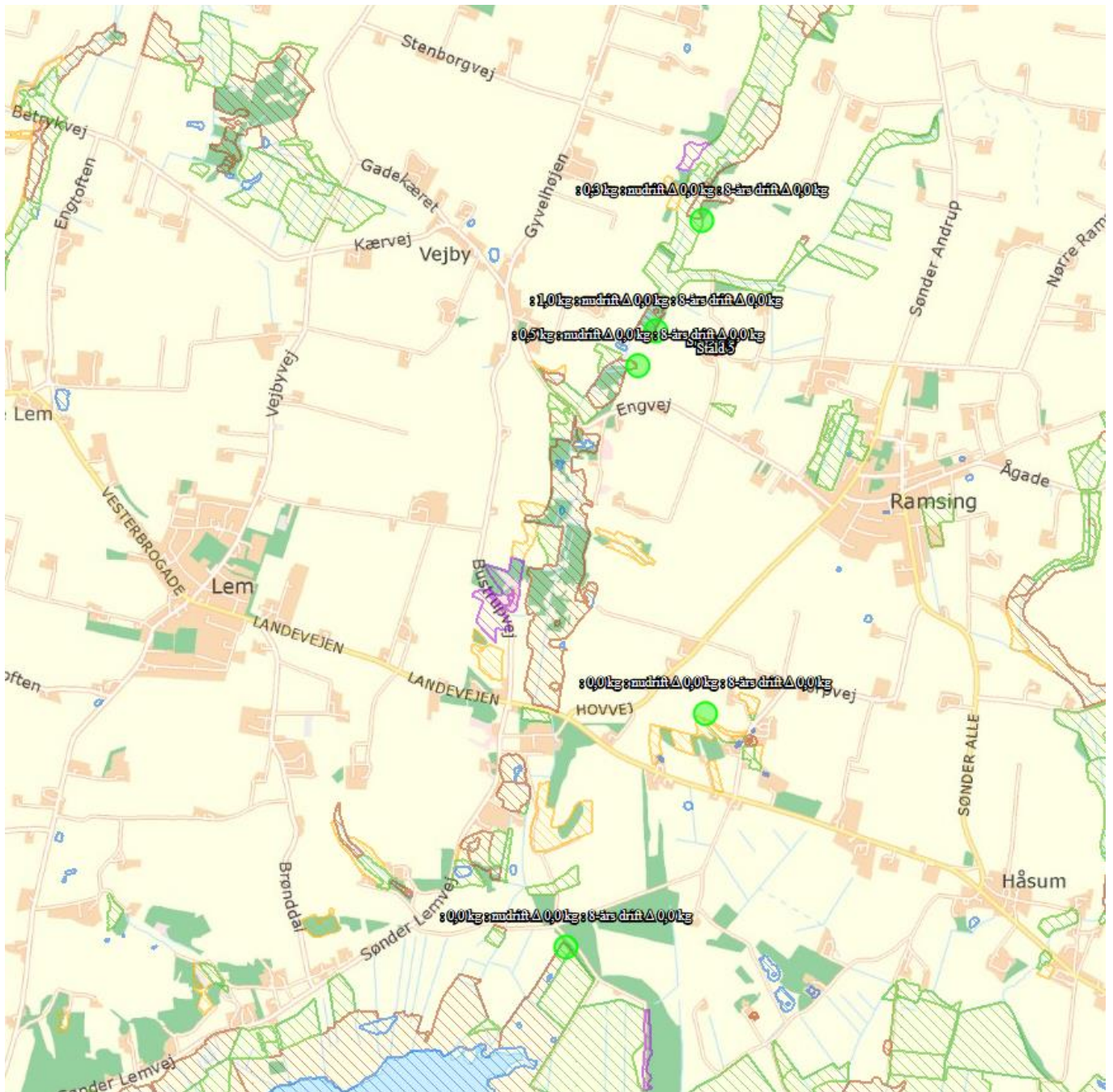



Bilag 4: Afløbsplan





Slagtesvinestald

Stald 1-2

5 stier 191x516 = 49,28 m²
9 stier 216x516 = 100,31 m²
2 stier 218x516 = 22,49 m²
2 stier 188x516 = 19,4 m²
2 stier 187x516 = 19,3 m²
10stier 215x516 = 110,94 m²
1 sti 365x141 = 5,14 m²
2 stier 217x256 = 11,11 m²

Sti areal i alt 337,97 m²

Stald 3

1 sti 450x146 = 6,57 m²
26 stier 226x466 = 273,82 m²
2 stier 208x466 = 19,38 m²

Sti areal i alt 299,77 m²

Stald 4

22 stier 226x475 = 236,17 m²
2 stier 208x475 = 19,76 m²
2 stier 227x475 = 21,56 m²
2 stier 228x475 = 21,66 m²
1 sti 110x441 = 4,85 m²
2 stier 170x194 = 6,59 m²
2 stier 178x194 = 6,90 m²

Sti areal i alt 317,49 m²

Stald 5

6 stier 168x232 = 23,38 m²
2 stier 216x232 = 10,0 m²
2 stier 167x232 = 7,74 m²
2 stier 183x232 = 8,49 m²
2 stier 272x232 = 12,62 m²

Sti areal i alt 62,23 m²