



**Aarhus Kommune – Teknik og Miljø
Tilsyn ifølge miljøbeskyttelsesloven**

Tilsynsdato	20. juni 2024
Journal nr.	GEO-2013-099202
CVR-nummer	31549124
Virksomhed	Brundby Skydebane
Adresse	Teglværksvej 40, 8305 Samsø
Telefonnummer	4021 1370
E-mail	svendbis@hotmail.com
Branchekode:	
Hovedvirksomhed	J 203. Udendørs skydebaner.
Bivirksomhed	Indendørs skydebane (Samsø Idrætshal) – ikke tilsynspligtig.
Opstartsdato	1996
Udvidelser/ændringer	2008 (udvidelse af skydetid)
Tilstede ved tilsynet:	
Virksomheden	Svend Bissø (formand)
Aarhus Kommune	Lis Merete Bach

Efter aftale med Samsø Kommune har Aarhus Kommune, Teknik og Miljø udført et miljøtilsyn i henhold til Miljøbeskyttelsesloven. Baggrunden for tilsynet er kommunernes forpligtigelse til at føre tilsyn med, at virksomheden overholder miljøbestemmelserne i den daglige drift i henhold til Miljøbeskyttelsesloven. Ved tilsynet er de miljømæssige forhold vedrørende drift, affald, spildevand og rapportering gennemgået.

På de efterfølgende sider ses de miljømæssige oplysninger som Aarhus Kommune har registreret.



REGULERINGSGRUNDLAG

Godkendelsespligtig virksomhed.

Skydebanen reguleres efter miljøgodkendelse af 29. april 1996. Godkendelsen er stadfæstet ved Miljøstyrelsen med mindre ændringer den 15. maj 1997. Der er endvidere meddelt tillægsgodkendelse den 4. april 2008 (udvidelse af skydetiden på 50 m banen).

Skydebanen må ikke udvides eller ændres bygningsmæssigt eller driftsmæssigt, herunder med hensyn til affaldsfrembringelsen, på en måde, der medfører øget påvirkning af det eksterne miljø, før udvidelsen eller ændringen er godkendt af Kommunen.

Foreningens indendørs skydebane beliggende i Samsø Idrætshal er ikke længere omfattet af BEK nr. 1475 af 12/12/2017 om brugerbetaling for godkendelse og tilsyn efter lov om miljøbeskyttelse og lov om miljøgodkendelse m.v. af husdyrbrug og dermed heller ikke omfattet af Bekendtgørelse om miljøtilsyn (BEK nr. 1476 af 12/12/2017). Aarhus Kommune foretager derfor ikke længere miljøtilsyn på den indendørs skydebane.

Beliggenhed

Skydebanen er etableret på en nedlagt teglværksgrund i en lavning ca. 500 meter vest for nærmeste bebyggelse i Brundby. Skydebanen er beliggende i kommuneplanens delområde 5.T.O.2, som er udlagt til skydebaneformål. Området er beliggende i landzone. Området er endvidere omfattet af Lokalplan nr.13 – Område til fritidsformål (skydebaner ved Brundby).

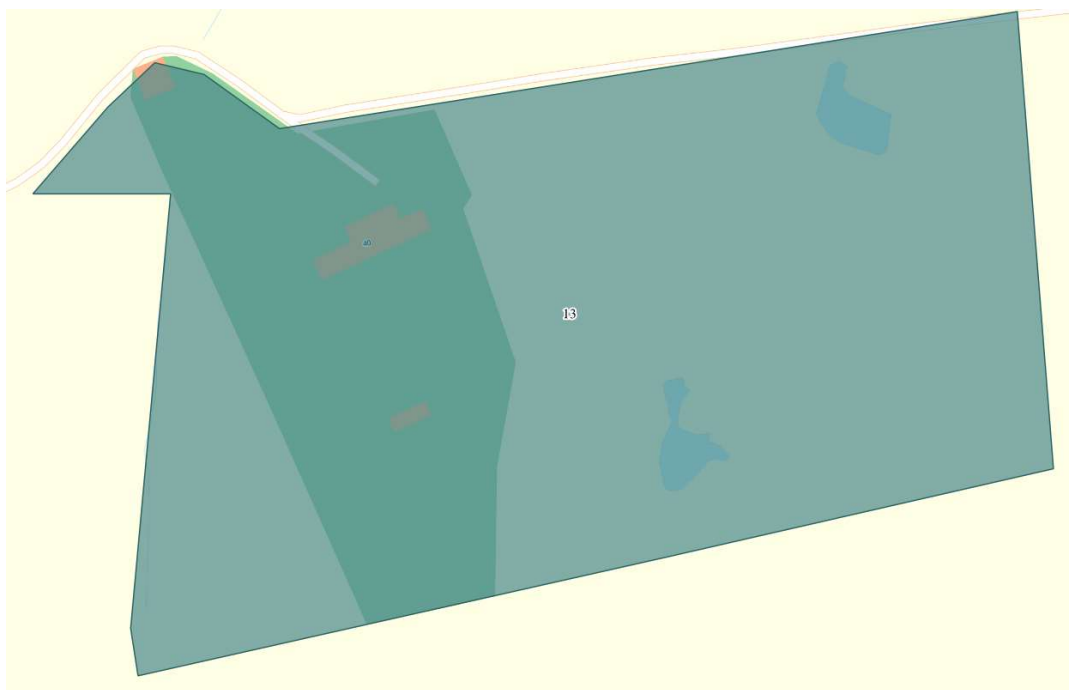

Lokalplanområde

Skydebanen er beliggende inden for områder med drikkevandsinteresser (OD).

Området er ikke kloakeret.

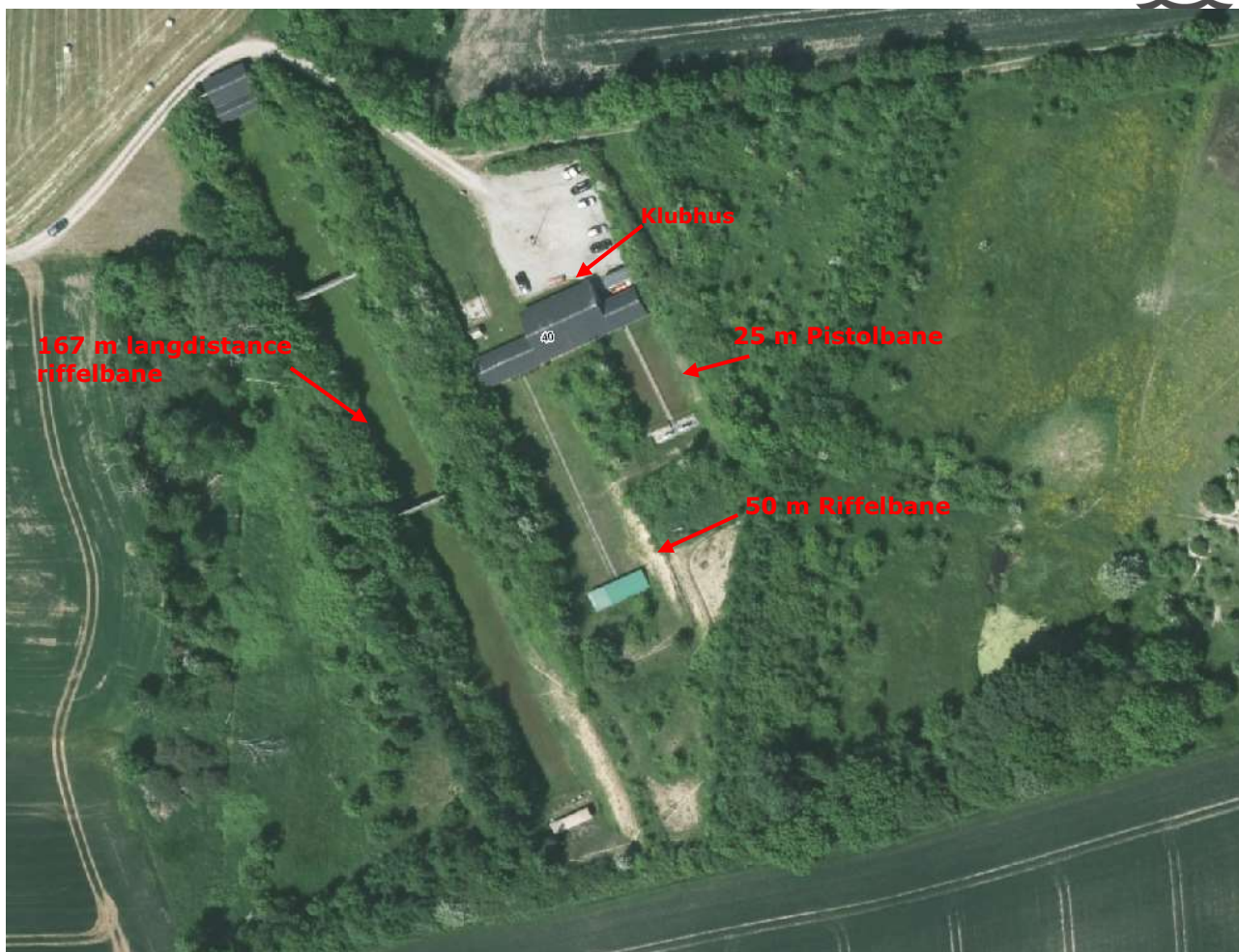

Brundby Skydebane

INDRETNING OG DRIFT

Skydebaneanlægget består af 3 skydebaner på henholdsvis 25 m, 50 m og 167 m. Der er et klubhus på ca. 100 m² ved anlægget.



25 meter pistolbane



50 meter riffelbane



Kuglefang ved 50 meter banen.

Længde	167 meter	50 meter	25 meter
Våben	Gevær	Salonriffel	Pistol
Antal standpladser	5 stk.	10 stk.	10 stk.
Støjvold	ja	ja	Ja
Støjskærm	Ja	Nej	Nej
Skydehus	Type z*	Type z*	Type z*
Endevold/kuglefang	Ja	Ja	Ja
Max støjniveau i dB(A)I	70,0	55,4	57,9

*Stående skydning fra lukket skydehus.

Indendørs bane i Tranebjerg (15 meter) benyttes i vinterhalvåret. Der føres ikke tilsyn med den indendørs pistolskydebane.

Støj

Skudstøj fra 167 m banen er anlæggets væsentligste påvirkning af omgivelserne. Der foreligger ingen klager over støj fra anlægget siden seneste tilsyn.



Endevold/kuglefang

Anslagsstederne i endevoldene er etableret med granulat, barkflis eller sand. Ca. en gang årligt tømmes kuglefang med granulat og bly sorteres fra. På 25 og 167 meter banen skydes ind i voldene. Voldene bliver rengjort jævnligt og efterset af politiet i opstart af sæsonen. 50 meter banen har gummikasser hvor alle patroner bliver opsamlet og tømt efter behov.

Affald

Affaldstype	Bortskaffelse
Tomme patronhylstre	Sælges til genanvendelse via produkthandler. Opbevares i plasttønder i skur. Bortkøres jævnligt til anden adresse. Sælges når prisen er bedst. 
Bly fra kuglefang	Sælges til genanvendelse via produkthandler. Opbevares i tønder i skur. Bortkøres jævnligt til anden adresse. Sælges når prisen er bedst.
Brugt gummidug	Harpesdal
Husholdningsaffald	Harpesdal via renovationsordning.

Spildevand

Spildevand fra klubhus ledes til samletank. Tanken, der er en glasfiber/plasttank blev nedgravet som ny i forbindelse med etableringen af anlægget. Tanken er etableret med flyder- og viseranordning, der indikerer, hvornår tanken skal tømmes.

Opvarmning

Klubhuset af luft til luft varmepumpe.

Brug af banen/driftsjournal/rapportering

I henhold til skydebanens miljøgodkendelse fra 1996 skal der føres journal over skydedage, specificeret som "årlig kvote for antal skydedage". Den sidst fremsendte skydeplan er fra sæsonen 2024.



BESKYTTELSE AF JORD OG GRUNDVAND

Opbevaring af flydende farligt affald

Ingen flydende affald.

Opbevaring af flydende råvarer *(ikke olieprodukter i typegodkendte tanke- se afsnit om tanke)*

Ingen flydende råvarer.

Belægnings på øvrige pladser og arealer

Grusbelægning. Ingen aktiviteter der kan true jord/grundvand.

Jordforurening

Der er ved tilsynet ikke konstateret synlig tegn på jordforurening fra virksomhedens drift.

AFSLUTTENDE BEMÆRKNINGER

Tilsynet har ikke givet anledning til miljømæssige bemærkninger eller reaktioner i form af påbud, forbud eller indskærpelser.

I henhold til tilsynsbekendtgørelsens § 12 stk. 5, har enhver ret til aktindsigt i virksomhedens øvrige oplysninger, som tilsynsmyndigheden er i besiddelse af, med de begrænsninger, der følger af lov om aktindsigt i miljøoplysninger.

Aarhus Kommune, Teknik og Miljø den 29. juni 2024.

Lis Bach
Kemiingeniør