

**Tilladelse efter husdyrloven til
Flyvej 16
7800 Skive**



efter § 16 b til stutteri

28. marts 2023



1. Oplysninger om ansøger og ejerforhold

Bedrift:

Adresse:	Flyvej 16, 7800 Skive
Ejendomsnummer	7790005739
Matr. nr.:	34b, Skive Brårupjorder
CVR-nummer:	18281139

Konsulent:

Virksomhed:	Fjordland
Adresse:	Resenvej 85, 7800 Skive
Kontaktperson:	Jan Haarbo

Husdyrgodkendelse.dk

IT-skema nr:	238595 version 2
---------------------	-------------------------

Vigtige datoer:

Skive Kommune modtog ansøgningen	24. februar 2023
Partshøring af ansøger	28. marts 2023
Tilladelsen blev meddelt og annonceret	28. marts 2023
Klagefristen udløb	25. april 2023



2. Indholdsfortegnelse

1. OPLYSNINGER OM ANSØGER OG EJERFORHOLD	1
2. INDHOLDSFORTEGNELSE.....	2
3. KORT BESKRIVELSE AF ANSØGNINGEN	4
4. VILKÅR FOR STUTTERIET PÅ FLYVEJ 16, 7800 SKIVE.....	5
DRIFT OG INDRETNING	5
OPHØR.....	5
STALDE OG PRODUKTIONER	5
HUSDYRGØDNING	5
VASKEPLADS OG AFLEDNING AF VASKEVAND.....	5
OLIETANKE	5
STØJ	5
STØV, LUGT OG SKADEDYR	6
OLIE, KEMIKALIER OG AFFALD	6
EGENKONTROL	6
5. TILLADELSE OG LOVGRUNDLAG.....	7
VURDERING AF VÆSENTLIG INDVIRKNING PÅ MILJØET	7
6. ANDRE EJENDOMME	7
7. DISPENSATION.....	7
8. UDNYTTELSE, KONTINUITET OG RETSBESKYTTELSE.....	8
UDNYTTELSE	8
KONTINUITET	8
RETSBESKYTTELSE.....	8
9. ANDEN LOVGIVNING	8
10. HØRING, OFFENTLIGGØRELSE OG KLAGEVEJLEDNING	9
PARTSHØRING AF ANSØGER	9
NABOHØRING	9
OFFENTLIGGØRELSE	9
KLAGEVEJLEDNING OG SØGSMÅL.....	9
CIVILT SØGSMÅL.....	9
LISTE OVER INTERESSETER	9
11. BESKRIVELSE OG VURDERING AF HUSDYRPRODUKTION PÅ FLYVEJ 16, 7800 SKIVE	11
INDRETNING OG DRIFT	11
AFSTANDSKRAV	11
LANDSKABELIGE VÆRDIER	12
BYGGE- OG BESKYTTELSESLINJER.....	12
KULTURMILJØ	12
AMMONIAKEMISSION	13
NATUR OG HABITATOMRÅDER	13
NATURA 2000-OMRÅDER	14
BILAG IV ARTER	14
JORD OG GRUNDEVAND.....	15
OVERFLADEVAND	15
LUGT.....	15
STØJ, RYSTELSER OG TRANSPORTER.....	15
STØV.....	16
SKADEDYR.....	17



LYSGENER	17
UHYGIEJNISKE FORHOLD	17
AFFALDSPRODUKTION	17
ENERGIFORBRUG	17
VANDFORBRUG.....	17
12. KONKLUSION.....	17
13. BILAG OVERSIGT	18
BILAG 1: LOVGIVNING OG VEJLEDNING	19
BILAG 2: SITUATIONSPLAN FOR FLYVEJ 16	20
BILAG 3: SKITSE AF PRODUKTIONSAREAL	21



3. Kort beskrivelse af ansøgningen

Der søges om at etablere en ny stald og udvide boksarealet til heste på Flyvej 16, 7800 Skive.

Ansøger ønsker at have plads til opdræt af flere travheste på ejendommen, der derved bliver et stutteri.

Tidligere tilladelser/godkendelser/anmeldelser

Ejendommen er ikke tidligere miljøgodkendt efter husdyrloven. Der er tilladelse til 6 heste på ejendommen i dag.

Denne tilladelse omfatter:

- Eksisterende hestestald
- Ny hestestald

Derudover etableres:

- En fortank til vaskevand

På ejendommen er der ligeledes 2 læskure/sheltere til heste. Disse flyttes minimum 1 gang årligt, og derved er der ikke produktionsareal ved dem.

Læskure/sheltere er ligeledes erhvervsmæssigt nødvendige ved et stutteri, og de kan derfor placeres på marken uden tilknytning til eksisterende bebyggelse, såfremt de overholder husdyrgødningsbekendtgørelsens regler til flytning, foder- og vandtrug, halmstrøelse og lignende.

Kortet herunder (se også bilag 2) angiver hvilke stalde, der er med tilladelsen. Der må derfor ikke være dyr i de øvrige bygninger på ejendommen.



4. Vilkår for stutteriet på Flyvej 16, 7800 Skive

Drift og indretning

1. Vilkårene i denne tilladelse skal være overholdt, når tilladelsen meddeles.
2. Tilladelsen skal altid være tilgængeligt på landbruget. Den ansvarlige for driften og de øvrige ansatte skal kende vilkårene i denne.

Ophør

3. Når en stald eller fortank ikke længere anvendes, så skal alt husdyrgødning, foderrester og spildevand fjernes og stald/gødningsopbevaringsanlæg skal rengøres.

Stalde og produktioner

4. Tilladelsen omfatter:

Staldafsnit	Størrelse m ²	Produktionsareal m ² /%	Gulvtype	Dyretype
Eks. hestestald	314	314/100	Dybstrøelse	Heste
Ny hestestald	572	572/100	Dybstrøelse	Heste



5. Dybstrøelsesstaldafsnittet skal tilføres halm i mængder, der sikrer, at dybstrøelsesmåtten altid er tør i overfladen.

Husdyrgødning

6. Fast husdyrgødning og dybstrøelse skal fjernes fra ejendommen ved udmugningen.

Vaskeplads og afledning af vaskevand

7. Al indvendig rengøring af dyretransportvogne, og al vask og rengøring af maskiner og redskaber med husdyrgødning eller foder skal foregå på en støbt plads med fast bund. Afledning af vaskevandet skal ske til en opsamlings- eller gyllebeholder.

Olietanke

8. Tankning af diesel- og fyringsolie skal til enhver tid ske på en plads med fast og tæt bund. Pladsen skal være overdækket. Der skal være opsyn under hele tankningen.

Støj

9. Husdyrbrugets samlede bidrag til støjbelastningen i omgivelserne må ikke overstige følgende værdier, målt ved nabobeboelser eller deres opholdsarealer, angivet som det ækvivalente, konstante, korrigerede støjniveau målt i dB(A). Tallene i parentes angiver midlingstiden¹ inden for den pågældende periode:

¹ Midlingstiden er gennemsnitlig støj over tid kombineret med middelværdien over tid.



	Tidsrum	Støjniveau i åbent land	Midlingstid
Hverdage	Kl. 07-18	55 dB(A)	(8 timer)
Aften	Kl. 18-22	45 dB(A)	(1 time)
Nat	Kl. 22-07	40 dB(A)	(1/2 time)
Lørdag	Kl. 07-14	55 dB(A)	(7 timer)
Lørdag	Kl. 14-18	45 dB(A)	(4 timer)
Søn- og helligdage	Kl. 07-18	45 dB(A)	(8 timer)

10. Støj fra husdyrbruget må i natperioden (kl. 22 – 07) ikke overstige 55 dB(A) målt som spidsværdi.

11. Skive Kommune kan bestemme, at husdyrbruget skal dokumentere, at grænseværdierne for støj er overholdt, dog højst 1 gang årligt. Dokumentationen skal sendes til tilsynsmyndigheden sammen med oplysninger om driftsforholdene under målingen/beregningen.

Målingerne/beregningerne skal udføres og rapporteres som "Miljømåling – ekstern støj" af en enhed, som er optaget på Miljøstyrelsens liste over godkendte laboratorier. Virksomhedens støj skal dokumenteres ved måling eller efter gældende vejledninger fra Miljøstyrelsen, pt. Nr. 6/1984 om Måling af ekstern støj og nr. 5/1993 om Beregning af ekstern støj fra virksomheder.

Målingerne/beregningerne skal foretages på/for de mest støjbelastede områder udenfor virksomhedens grund og under de mest støj belastede driftsforhold - eller efter anden aftale med miljømyndigheden.

Støv, lugt og skadedyr

12. Foderspild, spild af husdyrgødning og lignende skal fjernes fra udleveringsrum, udenomsarealer og tilkørselsveje, så der ikke opstår støv og lugtgener eller tilhold af skadedyr.

13. Der skal være en god staldhygiejne i stalden.

14. Fluebekæmpelse skal ske i overensstemmelse med retningslinjerne fra Institut for Agroøkologi, Aarhus Universitet.

15. Hvis Skive Kommune vurderer, at driften giver anledning til flere støv, lugt eller fluegener end forventet, så skal ejer af husdyrbruget få lavet en handlingsplan om, hvordan generne kan reduceres. Handleplanen skal godkendes af Skive Kommune, og derefter gennemføres. Udgifter til handleplanen og gennemførelse af den skal afholdes af husdyrbruget.

Olie, kemikalier og affald

16. Farlige produkter (kemikalier, insektgifte og olier) og farligt affald skal opbevares i beholdere beregnet til formålet og beholderne skal være tydeligt mærkede med indhold. Oplagspladsen skal være under tag og uden afløb. Den skal være indrettet, så lækage og spild kan opsamles. Der må ikke være risiko for, at spild kan forurene jord og grundvand. Opsamlingskapaciteten skal svare til volumen af den største beholder. Der må ikke være risiko for opsamling af slagregn og sne.

Egenkontrol

17. Der skal føres logbog over:

- Kvitivering for aflevering af farligt affald.
- Fluebekæmpelse i stalden i forbindelse med handleplanen jf. vilkår om handleplan for fluebekæmpelse.



5. Tilladelse og lovgrundlag

Skive Kommune meddeler hermed tilladelse til at etablere hestestald, tank til vaskevand og udvide boksarealet i den eksisterende stald på Flyvej 16, 7800 Skive.

Tilladelsen er meddelt på grundlag af oplysningerne i ansøgningen og på ovenstående vilkår, og husdyrbruget skal fremover drives efter disse.

Ansøgningen er behandlet efter husdyrloven og tilhørende bekendtgørelser:

- Lov om husdyrbrug og anvendelse af gødning m.v., nr. 1572 af 20. december 2006, jf. lovbek. nr. 520 af 1. maj 2019.
- Bekendtgørelse om godkendelse og tilladelse m.v. af husdyrbrug, nr. 2225 af 27. november 2021.
- Bekendtgørelse om miljøregulering af dyrehold og om opbevaring af gødning, nr. 2243 af 29. november 2021.

Husdyrbruget er omfattet af § 16 b i husdyrloven. Der er < 750 kg NH₃-N, derfor vurderer vi ikke på BAT i denne tilladelse.

Vurdering af væsentlig indvirkning på miljøet

Skive Kommune vurderer, at husdyrbruget med en tilladelse efter § 16 b ikke vil medføre en væsentlig indvirkning på miljøet. Vurderingen er baseret på oplysninger i ansøgningen om projektets beliggenhed og miljøpåvirkning, herunder beregninger i ansøgningssystemet der viser at det generelle beskyttelsesniveau er overholdt. Ansøgningen har derfor ikke været i foroffentlighed.

6. Andre ejendomme

Ansøger ejer ikke andre ejendomme med dyrehold.

7. Dispensation

Der søges om dispensation fra skovbyggelinjen, således at hestestalden kan etableres i tilknytning til eksisterende stald.



Skive Kommune vurderer, at ejendommen drives som stutteri. En hestestald på et stutteri er erhvervsmæssigt nødvendigt for et landbrug, og derfor er stalden ikke omfattet af forbuddet i naturbeskyttelseslovens § 17, og derved er det ikke relevant at meddele dispensation til stalden.



8. Udnyttelse, kontinuitet og retsbeskyttelse

Udnyttelse

Tilladelsen skal udnyttes inden 6 år efter, at den er meddelt. Hvis hele tilladelsen ikke udnyttes, så bortfalder den del af tilladelsen, der ikke er udnyttet. Tilladelsen er udnyttet, når den meddeles, for så vidt angår den eksisterende stald. Den nye stald og fortanken skal etableres senest 6 år efter, at tilladelsen er meddelt.

Kontinuitet

Hvis tilladelsen ikke udnyttes fuldt ud i 3 på hinanden følgende år, så bortfalder den del, der ikke udnyttes. Et produktionsareal bliver udnyttet fuldt ud, når mindst 25 % af arealet udnyttes med mindst 50 % af det mulige indenfor rammerne af dyrevelfærdskrav eller andre relevante krav.

Retsbeskyttelse

Der er 8 års retsbeskyttelse efter at tilladelsen er meddelt.

9. Anden lovgivning

Der er ikke søgt om godkendelse af andre aktiviteter efter husdyrloven eller miljøbeskyttelsesloven.

Vi gør derfor opmærksom på, at denne tilladelse ikke omfatter tilladelser efter anden lovgivning. Så eventuelle byggetilladelser, afledning af tagvand, afledning af spildevand mm skal søges særskilt.



10. Høring, offentliggørelse og klagevejledning

Partshøring af ansøger

Ansøger har haft udkast til afgørelsen i partshøring fra den 28. marts 2023 til 11. april 2023. Der er ikke indsendt bemærkninger til afgørelsen, og ansøger har den 28. marts 2023 anmodet om, at partshøringen afkortes og tilladelsen meddeles.

Nabohøring

Skive Kommune vurderer, at de nærmeste naboer er Skive Trav og Skive Rideskole. Der er ingen nabobeboelser indenfor 300 meter fra staldene på Flyvej 16. Skive Kommune vurderer derfor, at etablering af hestestald og udvidelse af boksarealet i den eksisterende stald er af underordnet betydning for naboerne jf. § 56 stk. 2 i husdyrloven.

Offentliggørelse

Denne afgørelse bliver annonceret offentligt på Skive Kommunes hjemmeside 28. marts 2023 med en klagefrist på 4 uger.

Klagevejledning og søgsmål

Hvis du ønsker at klage over denne afgørelse, kan du klage til Miljø- og Fødevarerklagenævnet. Klagen skal indgives inden 25. april 2023.

Du klager via Klageportalen, som du finder via naevneneshus.dk, www.borger.dk eller www.virk.dk. Du logger på Klageportalen med NEM-ID. En klage er indgivet, når den er tilgængelig for Skive Kommune via Klageportalen. Når du klager, skal du betale et gebyr på 900,- kr. for borgere og 1.800,- kr. for virksomheder, organisationer og offentlige myndigheder. I Klageportalen sendes din klage automatisk først til Skive Kommune. Hvis Skive Kommune fastholder afgørelsen, sender Skive Kommune klagen videre til behandling i nævnet via Klageportalen. Du får besked om videresendelsen.

Miljø- og Fødevarerklagenævnet afviser din klage, hvis du sender den uden om klageportalen, medmindre du er blevet fritaget for brug af klageportalen. Hvis du ønsker at blive fritaget for at bruge klageportalen, skal du sende en begrundet anmodning via mail til Miljø- og Fødevarerklagenævnet. Nævnet afgør herefter, om du kan fritages for at bruge klageportalen. Se betingelserne for at blive fritaget på naevneneshus.dk

Civilt søgsmål

Du kan få afgørelsen prøvet ved domstolene. Det skal ske senest 6 måneder efter, afgørelsen er meddelt.

Liste over interessenter

- Kulturarvsstyrelsen
- Museum Salling
- Styrelsen for Patientsikkerhed, Tilsyn og Rådgivning Nord
- Danmarks Fiskeriforening
- Ferskvandsfiskeriforeningen
- Forbrugerrådet
- Arbejderbevægelsens Erhvervsråd
- Danmarks Naturfredningsforening
- Danmarks Sportsfiskerforbund
- Rådet for Grøn Omstilling
- Friluftsrådet
- Dansk Ornitologisk Forening
- Skive Vandværk



SKIVEKOMMUNE

Tilladelsen er udarbejdet af:

Skive Kommune
Byg og Miljø
Rådhuspladsen 2
7800 Skive

Tilsynsmyndighed:

Skive Kommune
Byg og Miljø
Rådhuspladsen 2
7800 Skive

Sagsbehandler: Kirsten Brødbæk
Kvalitetskontrol: Katarina Sandberg
Sagsnummer: GEO-2023-01373
Med venlig hilsen

Kirsten Brødbæk
Miljøtekniker



11. Beskrivelse og vurdering af husdyrproduktion på Flyvej 16, 7800 Skive

Skive Kommune har i det nedenstående vurderet miljøpåvirkningen ved etableringen af hestestald og udvidelse af boksarealet i den eksisterende stald. Beskrivelse af forholdene fremgår af ansøgningen og ved supplerende oplysninger. Vurderingerne foretages på baggrund af ansøgningen, Skive Kommunes oplysninger om natur- og miljøforhold i området, og på områdets sårbarhed over for påvirkninger fra husdyrbruget. Der er inddraget oplysninger fra kommuneplanen og vand- og naturplanerne.

Indretning og drift

Driftsbygningerne består af en eksisterende stald til heste med et samlet produktionsareal på 156 m² i alt. Der søges om at kunne udnytte hele stalden til heste, i alt 314 m² (se indretningstegning i bilag).

I stalden etableres der hestebokse med fast gulv med afløb til en ny fortank. Hele produktionsarealet er med gulvtypen dybstrøelse til heste.

Placeringen af de enkelte anlæg kan ses på situationsplanen i bilag.

Et stutteri drives landbrugsmæssigt med opdræt af heste. Flyvej 16 er en landbrugsejendom, og derfor etablering af hestestald erhvervsmæssigt nødvendigt. Der er ligeledes 2 læskure/shelter på markerne omkring ejendommen. Disse vurderes også erhvervsmæssigt nødvendige til et stutteri, da hestene ofte vil afgræsse arealerne omkring ejendommen, og markene kan deles op.

Læskurene/shelterne flyttes minimum 1 gang årligt, og der fodres og vandes ikke i dem. Derfor kan de være etableret uden fast bund med afløb.

Skive Kommune vurderer, at hestestaldene, der bliver med fast gulv og med afløb fra stalden til en opsamlingsbeholder, overholder kravene i husdyrgødningsbekendtgørelsen, til indretning af stalde.

Afstandskrav

Flyvej 16 ligger cirka 70 m syd for Skives sydlige byzone, som udgøres af Skive Trav, som ligger i byzonen.

Området er domineret af skov og travbanen med hestestalde, som ligger nord øst for ejendommen. Skive Rideskole ligger øst for.

Etablering, udvidelse og ændring af anlæg, der medfører forøget forurening eller forøgede gener for omgivelserne skal overholde afstandskravene i husdyrbruglovens §§ 6, 7 og 8.

I nedenstående skema er anført afstandskravene samt den faktiske afstand til området fra bygningsmassen.

Husdyrbruglovens § 6			
Nærmeste	Beskrivelse/adresse/placering	Afstand	Afstandskrav
Nabobeboelse	Flyvej 20	380 meter	50 meter
Byzone eller sommerhusområde	Skive by	70 meter	50 meter
Bolig, blandet bolig og erhverv		470 meter	50 meter
Husdyrbruglovens § 7			
Nærmeste	Beskrivelse/adresse/placering	Afstand	Afstandskrav
Kategori 1 natur	Overdrev V Kat 1	2.957 meter	10 meter
Kategori 2 natur	Hede Ø Kat 2	2.396 meter	10 meter
Husdyrbruglovens § 8			
Nærmeste	Beskrivelse/adresse/placering	Afstand	Afstandskrav
Enkelt vandindvindingsanlæg	Privat boring	>25 meter	25 meter
Fælles vandindvindingsanlæg	Skive vandværk	649 meter	50 meter



Husdyrbrugslovens § 6			
Vandløb (herunder dræn) eller søer	Å mod syd	650 meter	15 meter
Offentlig/privat fællesvej	Privat fællesvej	79 meter	15 meter
Levnedsmiddelvirksomhed	Der er ingen levnedsmiddelvirksomhed på ejendommen eller i umiddelbar nærhed heraf	> 25 meter	25 meter
Beboelse på samme ejendom		23 meter	15 meter
Naboskel	Naboskel	72 meter	30 meter

Skive Kommune har ikke kendskab til dræn på ejendommen. Hvis der i forbindelse med etablering af stalden findes dræn, så skal de sløjfes indenfor en afstand af 15 meter til stalde og beholder til vaskevand. Læskure/sheltere må ligeledes ikke placeres indenfor en afstand af 15 meter til dræn.

Skive Kommune har ikke kendskab til boringer på ejendommen. Skive Kommune vurderer, at alle afstandskrav i husdyrloven er overholdt.

Landskabelige værdier

Der søges til en ny stald (ca. 45 meter x 12 meter) med et samlet produktionsareal på 572 m². Sidehøjden er 3 meter og 20 grader taghældning og med grå eternittag.

Den nye stald vil ligge cirka 72 meter fra naboskel og i tilknytning til eksisterende stald.

Den nye stald kan ikke ligge i forlængelse af eksisterende stald, da det vil blive en lang bygning som vil syne i landskabet og virke uharmonisk. Den kan heller ikke ligge mod øst, da den vil hindre tilkørslen.

Ejendommen ligger i Skive Plantage. Skive Kommune har ikke lavet en ny landskabsanalyse for dette område endnu. I den tidligere landskabsanalyse ligger ejendommen i Flydersøområdet. Flydersøområdet er en slette af stor skala, som står i skarp kontrast til Sallings morænelandskab. Sønder Lem Vig i vest er nu sø, men var tidligere del af en fjordarm fra Venø Bugt. Denne del af egnen er marint forland, mens strøget øst for, ind til Skive, er en ca. 2 km bred smeltevandsdal med mosaik af ager, eng og plantage og et forgrenet net af afvandingsgrøfter. I syd omkring Flydersø er oprindelsen sandet hedeslette med dødishuller. Arealanvendelsen er her udstrakte heder og nåletræsplantager, et område uden landbrug men med et stort naturindhold. I nærområdet er landskabstypen meget præget af Skive Trav. Det er en slette, der er præget af folde og staldanlæg. Skive Kommune vurderer derfor, at hestestalden, læskure/sheltere passer fint ind i området.

Bygge- og beskyttelseslinjer

Stalden etableres indenfor skovbyggelinjen. Skive Kommune vurderer, at der ikke skal meddeles dispensation efter naturbeskyttelsesloven, idet stalden er erhvervsmæssigt nødvendigt for stutieriet på ejendommen.

Der er ikke andre beskyttelseslinjer i området.

Kulturmiljø

Øst for ejendommen ligger et stort kulturarvsareal. Kulturarvsarealet, beliggende vest for Tastum Sø, der i oldtiden udgjorde en fjordarm/sø, er meget rigt på fortidsminder fra stort set alle perioder af forhistorien. Mod øst findes den lange højrække på Dommerby Hede, der strækker sig mod nord langt ind i det bebyggede område og mod syd til Tastum. Højene er formentlig anlagt i yngre stenalder og ældre bronzealder. Fra denne periode kendes også flere bopladsfund i området.

Generelt er området præget af rundhøje fra oldtiden. Skive Museum vurderer ikke, at der vil blive konflikt ved etablering af stalden. Dog har ansøger pligt til at kontakte museet, hvis der findes noget ved udgravning til stalden.

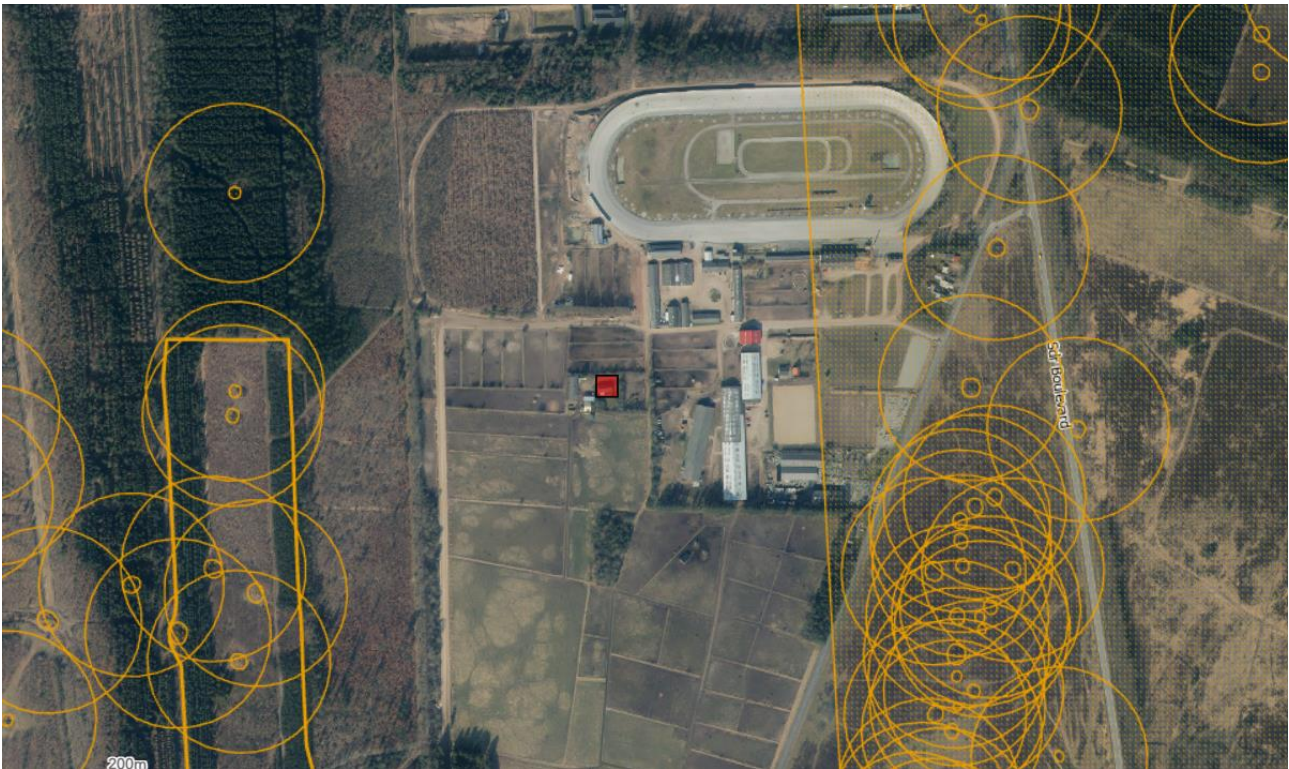

Skive Kommune vurderer, at stalden kan etableres uden at påvirke kulturarv eller fortidsminder.

Ammoniakemission

Samlet BAT beregning ? i			
	Stalde	Lagre	Total
Samlet BAT krav (kg NH ₃ -N /år)	505	0	505
Faktisk emission (kg NH ₃ -N /år)	505	0	505
Forskel (kg NH ₃ -N /år)	-	-	0
Vejledende BAT Overholdt?	-	-	Ja

Ammoniakemission er mindre end 750 kg NH₃-N/år. Derved er der ikke krav til BAT (bedst anvendelige teknologi) på ejendommen.

Natur og habitatområder

Ejendommens nærområde er domineret af rideskolen og travbanen. Der er ingen ammoniakfølsomme skove over 0,5 ha i området.

Derudover ligger Skive Plantage vest for ejendommen. Skive Plantage blev anlagt i perioden 1940-1950. Skive Kommune opkøbte arealerne, og selve tilplantningen blev udført af arbejdsløse under Hedeselskabets ledelse. Skive Plantage samt Svansø og Fly plantager, som Skive Kommune ejer, dækker samlet et areal på cirka 230 ha.

Plantagen blev fortrinsvis tilplantet med rødgran, men flere voldsomme stormfald bl.a. i 1981 og 2005 og efterfølgende insektangreb har efterhånden medført, at ingen af de oprindelige rødgraner står tilbage. Det har åbnet mulighed for at starte en forandring af skovens udseende fra mørk nåletræsplantage til lys og varieret løvskov. Skive Kommune genskaber samtidig mindre åbne arealer med skovheder og lysninger omkring gravhøjene, som ellers oprindeligt blev tilplantet. Der er også udvalgt arealer til naturlig foryngelse, hvor naturen og skoven får lov til at udvikle sig uden menneskelig indgriben. Denne



udvikling medfører, at skovene efterhånden får et større naturindhold og bliver mere varierede og stabile. Dermed øges også de rekreative værdier. En hesteejendom vil ikke påvirke de rekreative værdier i plantagen.

Kategori 1 – natur

Nærmeste ammoniakfølsomme kategori 1-natur er habitatnatur (rigkær) i habitatområdet Karup Å ca. 1,8 km vest for ejendommen. Efter etableringen af stalden vil totaldeposition fra Flyvej 16 til habitatnatur være 0,0 kg N/ha/år. I det depositionen er 0,0 kg N/ha/år, så er det ikke relevant at vurdere på, om der er kumulation med andre husdyrbrug.

Kategori 2-natur

Nærmeste ammoniakfølsomme kategori 2-natur er et hedeområde 400 meter øst for ejendommen. Efter etableringen af stalden vil totaldeposition fra Flyvej 16 til heden være 0,2 kg N/ha/år. Det fastsatte beskyttelsesniveau for den maksimale totaldeposition på kategori 2-natur er 1,0 kg N/ha/år, hvilket bliver overholdt.

Kategori 3-natur

Alle kategori 3 naturområder ligger længere væk fra stutriet end kategori 2 hedeområdet. Derved er der ingen merdeposition på over 1 kg til områderne, og husdyrlovens afskæringskriterier er derved overholdt.

Plantagen vest for ejendommen er plantet for cirka 75 år siden, og derved er det ikke en skov, der er vokset frem af sig selv på et naturområde. Skive Kommune vurderer, at den ikke beskyttes af kategori 3. Merdepositionen er beregnet til 0,9 kg N/ha/år, og derved er beskyttelsen af området overholdt, hvis der findes gammelskovsarter eller naturskovsindikerende arter, og skoven derved vurderes som naturlig.

Skive Kommune vurderer at kategori 3 naturområder ikke påvirkes negativt af udvidelsen på Flyvej 16.

Natura 2000-områder

Der er foretaget en vurdering af, om produktionsudvidelsen kan påvirke Natura 2000-områder væsentligt. Nærmeste Natura 2000-område er Karup Å. Karup Å er nok mest kendt for sine store gydebestand af havørred, hvilket betyder at der er store rekreative værdier (lystfiskeri) tilknyttet vandløbet.

Karup Å og ådalen er, hvor vandløbet har et helt naturligt, slynget og varieret forløb, fredet fra Karup by til nedstrøms Hagebro. Meget store dele af ådalen på dette stræk henligger i dag som eng- og mosearealer, der tidligere har været afgræssede. Spredt over hele dette forløb findes mange små vældprægede områder og rigkær. Åens uregulerede forløb har gennem tiden efterladt mange afsnørede mæandere, der nu fremstår som små, ofte meget våde terrænsænkninger med hængesæk eller andre mosetyper. På de nedre dele fra Vridsted til Skive er åen reguleret og over et langt stræk fra syd for Skive by til udløbet er åen fastholdt bag diger. Ådalen har på dette stræk mere karakter af flade engarealer med høslæt, og der er en del dyrkede arealer. Nogle mindre arealer af engene er dog stadig kreaturgræssede.

Karup Å er levested for bestande af bæklampret og grøn kølleguldsmed og for en art som odder udgør Karup Å systemet et af de nationale kerneområder med en vidt udbredt bestand.

Afstanden fra landbruget til Karup Å er 1,7 km. Da ejendommens samlede ammoniakpåvirkning af habitatnatur efter produktionsudvidelse er beregnet til 0 kg N/ha/år, vurderes det, at Natura 2000-området ikke vil blive påvirket af en produktionsudvidelse på ejendommen.

Bilag IV arter

Arter beskyttet ifølge habitatdirektivets bilag IV må ikke indfanges, slås ihjel eller forstyrres med vilje, deres yngle- eller rasteområder må ikke beskadiges eller forstyrres.

Der er ifølge Faglig rapport fra DMU nr. 635, 2007, Håndbog om dyrearter på habitatdirektivets bilag IV samt Forvaltningsplan for flagermus (2013) registeret følgende bilag IV-arter i området omkring projektet: Damflagermus, Vandflagermus, Sydflagermus, Odder, Markfirben, Grøn Kølleguldsmed, Stor vandsalamander og Spidssnudet frø.



Skive Kommune har gennemgået Naturdata, og der er ikke kendskab til bilag IV arter i nærområdet. Det vurderes derfor, at hverken yngle- eller rasteområder for bilag IV-arter påvirkes væsentligt af etableringen af stalden.

Jord og grundvand

Der er intet oplag af olier og kemikalier på husdyrbruget. Desuden er der stillet vilkår til tankning af traktorer og til opbevaring/håndtering af olier og kemikalier. Disse vilkår er stillet, hvis der på et senere tidspunkt kommer oplag eller olietanke på ejendommen. Derfor vurderer Skive Kommune, at disse vilkår til opbevaring og håndtering af olie og kemikalier er tilstrækkelige til at undgå forurening af jord og grundvand.

Ejendommen ligger i indvindingsopland og indsatsplanområde for Skive Vandværk. Staldene etableres med fast bund med afløb, og shelterne/læskurene vil blive flyttet minimum en gang årligt.

Alt husdyrgødning fjernes fra ejendommen ved udmugningen. Vaskevand fra stalden opsamles i en beholder. Derved vurderer Skive Kommune, at grundvandet er beskyttet mod nitrat fra husdyrgødningen.

Overfladevand

Alle afløb fra staldene ledes til en opsamlingsbeholder, og der opbevares ingen fast husdyrgødning på ejendommen. Tagvand ledes ud på jorden. Der er ikke grøfter, vandløb eller søer på ejendommen eller indenfor 100 meter fra stalde eller opsamlingsbeholder.

Skive Kommune vurderer, at de generelle regler i husdyrgødningsbekendtgørelsen er tilstrækkelige til at sikre vandløb og søer mod forurening af husdyrgødning fra ejendommen.

Lugt

I forbindelse med ansøgningen er der lavet en konkret lugtberegning af det ansøgte i www.husdyrgodkendelse.dk. Der kan ikke laves lugtberegning efter FMK-modellen, da der ikke er fastsat en emissionsfaktor for heste. Produktionsarealet til heste er for lille til, at der kan beregnes en geneafstand til naboer efter miljøstyrelsens lugtmodel. Der er ingen beboelser inden for 300 meter, og derved vurderer Skive Kommune, at der ikke er naboer, der vil blive generet af lugt fra stutieret.

Samlet resultat af lugtberegning						
Bebyggelse	Kumulation	Model	Ukorrigeret geneafstand (m)	Korrigeret geneafstand (m)	Vægtet gennemsnitsafstand (m)	Genekriterie overholdt
Flyvej 20	0	NY	0*	0*	379,5	Ja
Flyvej 8	0	NY	0*	0*	456,8	Ja
Solgårdsvej 38	0	NY	31,4	28,3	3625,2	Ja
Toften 22	0	NY	31,4	28,3	3371,7	Ja
Skive Brårupjorder	0	NY	50,3	50,3	102,6	Ja

Forklaring til samlet resultat af lugtberegning
* Geneafstanden fra NY modellen er 0, selvom der er en faktisk lugt fra staldgruppen. Dette skyldes at lugten er for lav til at lugtspredningen kan beregnes.

Konsekvenszone: 0 m

Skive Kommune vurderer, at der ikke vil være lugtgener fra husdyrbruget.

Støj, rystelser og transporter

Støj og vibrationer kan forekomme fra af- og pålæsning af heste og håndtering af foder og øvrig transport til og fra ejendommen. Transporter til og fra ejendommen vil primært foregå i dagtimerne.



Type kørsler / Nu- og Ansøgt drift	Antal nudrift	Antal ansøgt drift
Kørsel med dyr	25	100
Levering af foder/halm	4	26
Døde dyr	1	6
Affald	12	26
I alt:	42	158

Transporter til og fra ejendommen foregår langs Flyvej.

Nærmeste fuglebeskyttelsesområde er Flyndersø og Skalle Sø (nr. 29). Det ligger 4,5 km vest for ejendommen. Flyndersø ligger i en tunneldal, og bredderne er stejle skrænter, der flere steder er beklædt med egekrat og tilstødende nåletræsplantager. Søen er omgivet af et meget kuperet dødislandskab, hvor flere af lavningerne er omdannet til små søer eller højmoser.

Fiskeørn har med skiftende held ynglet i området. Det er afgørende at arten sikres uforstyrrede ynglelokaliteter med egnede yngletræer. Vurderet på baggrund af fiskeørnens meget sjældne forekomst i Danmark, bør der gøres det yderste for at bevare de få par der har etableret sig i landet på nuværende tidspunkt, heraf det ene i Flyndersø området.

Rørdrum yngler med 3 par i Skallesø området. Rørdrum er afhængig af større arealer af uforstyrret rørskov i brak- eller ferskvandsområder. Vandstanden i yngleområdet skal være høj (min 15 cm) i yngletiden (1/2-1/6), således ynglelokaliteterne er sikre for evt. rovdyr. Lokalt i området vurderes især forholdene i Skallesø og den sydligste del af Flyndersø at være de mest egnede områder, det må dog forventes at der med tiden sker en udvidelse af områder med rørskov, hvilket vurderes at ville være til gavn for områdets bestand af Rørdrum.

Antallet af rastende stor skallesluger fluktuerer meget fra år til år afhængig af vinterens længde og hårdhed, der er således registreret et forholdsvist højt antal fugle i visse vintre.

Nærmeste Ramsarområde er Vejlerne og Løgstør Bredning, der ligger over 30 km nord for stutieriet. Vejlernes naturtyper omfatter lavvandede ferske søer, brakvandssøer, våde enge og store rørskove. Lokaliteten er den eneste ynglelokalitet for dværgmåge i Danmark og den vigtigste eller næstvigtigste for mange andre arter, bl.a. gråstrubet lappedykker, rørdrum, rørhøg, plettet rørvagtel, brushøne, stor kobbersneppe, engryle og sortterne.

Der er ikke søer eller vådområder i umiddelbar nærhed af stutieriet. Derfor vurderer Skive Kommune, at afstanden er så stor, at området fugle ikke påvirkes af stutieriet.

Skive Kommune stiller vilkår til maksimalt støj fra husdyrproduktionen. Vi vurderer derfor, at etablering af stald og drift af stutier på ejendommen ikke vil give væsentlige støjgener, rystelser eller lignende ved naboer.

Der er indkørsel til Flyvej 16 forbi travbanen og rideskolen. Skive Kommune vurderer, at transporter til Flyvej 16 ikke vil påvirke disse.

Støv

Halm og foder opbevares indendørs. Halm opbevares i stakladen og foderet i hestestaldene.

Skive Kommune vurderer halm og foder ikke vil medføre støjgener i nærområdet, da halm og foder opbevares indendørs.



Skadedyr

Der vil være fokus på rottesikker opbevaring af foder og renholdelse, og ejendommen er på den kommunale skadedyrsordning. Dybstrøelsen køres væk daglig og opbevares ikke på ejendommen, så der forventes ikke fluegener fra husdyrbruget.

Skive Kommune har stillet vilkår til fluebekæmpelse og en eventuel handleplan i tilfælde af flueproblemer. Der er krav om anmeldelse af rotter. Vi vurderer derfor, at naboerne ikke vil få væsentlige gener fra skadedyr.

Lysgener

I staldene vil lyset være tændt efter behov i tidsrummet 6-22. Som udgangspunkt vil der ikke være belysning i staldene om natten. Derudover er der ingen belysning udenfor bygningerne.

Derfor stiller Skive Kommune ikke vilkår til lys på husdyrbruget.

Uhygiejniske forhold

Døde dyr vil blive opbevaret på en befæstet plads og overdækkes, indtil de afhentes af DAKA.

Skive Kommune vurderer, at det ikke vil blive lugt- eller fluegener fra døde dyr.

Affaldsproduktion

Der vil ikke blive opbevaret kemikalier og spildolie på ejendommen. Der er fokus på korrekt håndtering af affald på ejendommen. Affaldet opbevares og bortskaffes i henhold til kommunens regulativer.

Skive Kommune vurderer, at de kommunale affaldsregulativer er tilstrækkelige til at sikre korrekt håndtering af affald.

Energiforbrug

Staldbelysningen vil blive rengjort jævnligt, så nytteværdien af installationerne er optimal i forhold til energiforbruget.

Ejendommens årlige elforbrug til produktionen forventes at blive som nedenfor angivet:

	Nudrift	Ansøgt drift
El	3.000 kWh/år	5.000 kWh/år

Skive Kommune har ingen bemærkninger til energiforbruget.

Vandforbrug

Det forventede årlige vandforbrug kan ses i tabellen herunder:

	Nudrift	Ansøgt drift
Vandforbrug	2.000 m ³	4.000 m ³

Den væsentligste andel af vandforbruget er drikkevand til dyrene, som der ikke spares på, da dyrenes vandbehov skal dækkes. Der anvendes drikkekopper til hestene.

Skive Kommune har ingen bemærkninger til vandforbruget.

12. Konklusion

Skive Kommune vurderer:

- At ansøger har truffet de nødvendige foranstaltninger til at forebygge og begrænse forureningen fra husdyrbruget.
- At ansøger sikrer, at råstoffer udnyttes optimalt.



- At affaldet fra husdyrproduktionen så vidt muligt genanvendes eller nyttiggøres.
- At etablering af og drift af stutteri ikke påvirker naturen med dens bestande af vilde planter og dyr og deres levesteder.
- At værdifulde bebyggelser, kultur- og bymiljøer samt landskaber bevares.
- At de åbne kyster fortsat udgør en væsentlig natur- og landskabsressource.
- At husdyrbruget i øvrigt kan drives på stedet uden at påvirke omgivelserne på måde, som er uforenelig med hensynet til omgivelserne.

Etablering af stutteri på Flyvej 16, 7800 Skive vil samlet set ikke give anledning til væsentlige påvirkninger/gener for natur-, kultur- og landskabsområder og omkringboende, idet Skive Kommune har stillet vilkår til driften.

13. Bilag oversigt

Bilag 1: Lovgivning og vejledning

Bilag 2: Situationsplan for Flyvej 16

Bilag 3: Skitse af produktionsareal



Bilag 1: Lovgivning og vejledning

Tilladelsens vilkår er meddelt med baggrund i kommunens vurderinger og i følgende af Miljøstyrelsens bekendtgørelser, vejledninger og orienteringer:

- Vejledning nr. 2/2001 Luftvejledningen
- Vejledning nr. 5/1984 Ekstern støj fra virksomheder
- Vejledning nr. 6/1984 Måling af ekstern støj fra virksomheder
- Vejledning nr. 34/2019 om kontrol af gyllebeholdere
- Vejledning nr. 31/2019 til bkg. om påfyldning og vask af sprøjter til udbringning af bekæmpelsesmidler
- Wiki-vejledningen – Miljøstyrelsens vejledning om godkendelse af husdyrbrug
- Vejledning nr. 6/2005 om håndhævelse af Miljøbeskyttelsesloven
- Faglig rapport vedrørende en ny lugtvejledning for husdyrbrug (dec. 2006)
- Vejledende retningslinjer for vurdering af lugt og begrænsning af gener fra stalde udgivet af FMK

Udover vilkårene i denne tilladelse er husdyrbruget underlagt bestemmelserne i gældende love og bekendtgørelser.

Udover Lov om husdyrbrug og anvendelse af gødning m.v. (lovbekendtgørelse nr. 520 af 1. maj 2019), kan bl.a. følgende af de heraf afledte bekendtgørelser, regulativer og forskrifter være relevante for husdyrbruget:

- Bek. nr. 2225 af 27. november 2021 om godkendelse og tilladelse m.v. af husdyrbrug.
- Bek. nr. 2512 af 10. december 2021 om affald.
- Bek. nr. 2243 af 29. november 2021 om miljøregulering af dyrehold og om opbevaring af gødning.
- Bek. nr. 1142 af 10. juli 2022 om anvendelse af gødning.
- Bek. nr. 1536 af 9. december 2019 om miljøtilsyn.
- Bek. nr. 844 af 23. juni 2017 om miljøregulering af visse aktiviteter.
- Bek. nr. 1322 af 14. december 2012 om kontrol af beholdere til opbevaring af flydende husdyrgødning og ensilagesaft.
- Bek. nr. 2280 af 29. december 2020 om uddannelse og autorisation i forbindelse med køb, overdragelse og professionel anvendelse af bekæmpelsesmidler.
- Bek. nr. 1569 af 19. december 2022 om bekæmpelsesmidler.
- Bek. nr. 1401 af 26. november 2018 om påfyldning og vask m.v. af sprøjter til udbringning af plantebeskyttelsesmidler.
- Bek. nr. 1257 af 27. november 2019 om indretning, etablering og drift af olietanke, rørsystemer og pipelines.
- Skive Kommunes regulativ for erhvervsaffald.

Der kan i fremtiden vedtages nye bestemmelser, som vil kunne medføre andre regler for husdyrbrugets aktiviteter.



Bilag 2: Situationsplan for Flyvej 16





Bilag 3: Skitse af produktionsareal

1:200
IN AF STUETERNAL-TILVØGET EKISTERENDE

Mål: 1:100

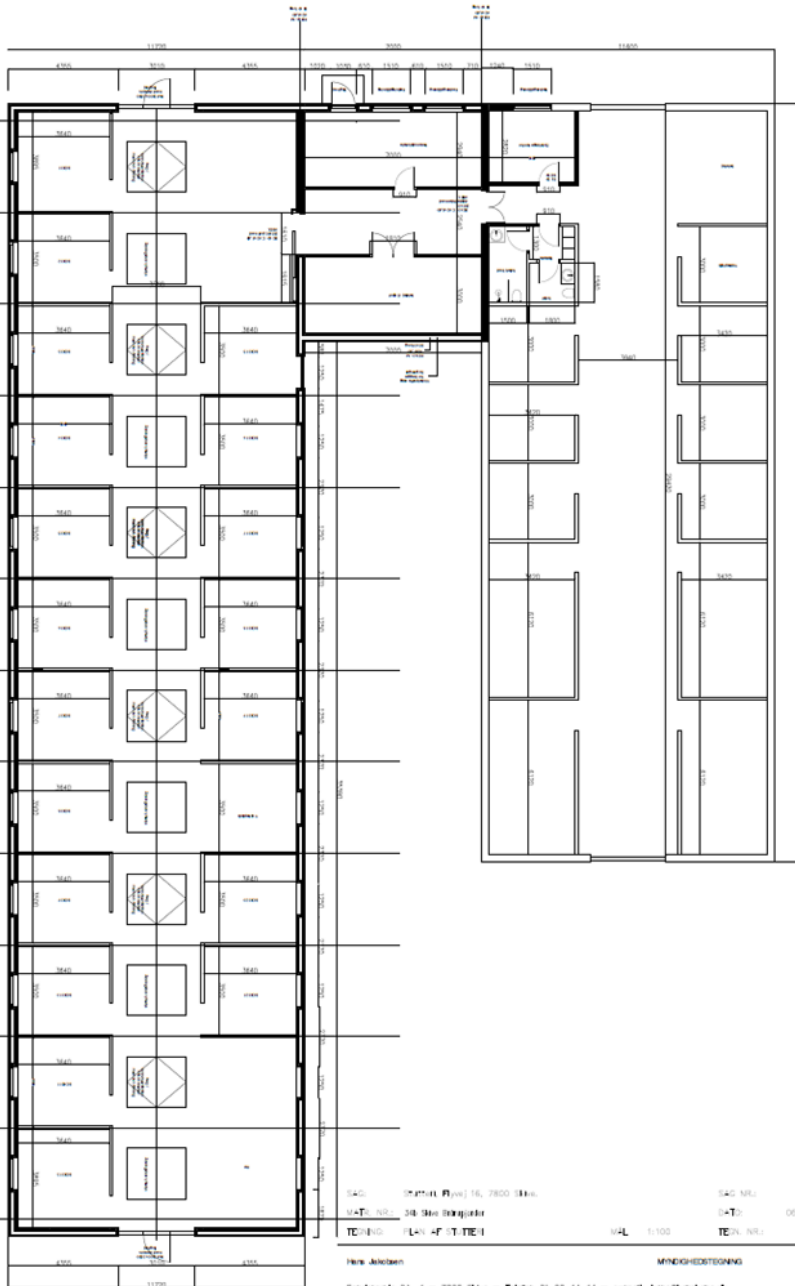

TEGN. NR.: 2.01

SAG: (Statist. Plan) 16, 7800 Skive
 SAG NR.: XXXX
 MÅL NR.: 348 Skive Kommune
 D-T: 06.02.2023
 TEGNING: PLAN AF STUETERNAL-TILVØGET
 MÅL: 1:100
 TEGN. NR.: 2.01

Hans Jacobsen
 MYNDIGHEDSTEGNING
 Søndergade 2A, 4 - 7800 Skive - Telefon: 21 20 44 44 - e-mail: hansk@hansjacobson.dk