



Tillæg til § 12 Miljøgodkendelse af svineproduktionen

Sjørupgårdvej 9, Nimtofte

April 2017

TILLÆG 2 til § 12 miljøgodkendelse af svineproduktion

i henhold til Lov om miljøgodkendelse mv. af husdyrbrug, nr. 1572 af 20/12/2006.

	Tillæg til godkendelse af svineproduktion på virksomheden Sjørupgårdvej 9, 8581 Nimtofte
Virksomhedens navn:	
Adresse:	Sjørupgårdvej 9, 8581 Nimtofte
CVR nr.:	84730513
CHR nr.:	92426
Matrikel nr.:	Tøstrup By, Tøstrup: 7b, 6ac, 6c, 6d, 6ad Sjørupgård, Nimtofte: 8, 1l, 1o Sjørup By, Nimtofte: 1n
Virksomhedens ejer:	Peter Pedersen
Ansøger:	Peter Pedersen
Konsulent:	Rikke Skyum, Djursland Landboforening, Føllevej 5, 8410 Rønde
Tilsynsmyndighed:	Syddjurs Kommune Natur og Miljø

10.04.2017

Journal nr.
16/18331

Kontaktperson
Mille Rasch

Lundbergsvej 2
8400 Ebeltoft

Telefon 87 53 54 10
Telefax 87 53 59 95

Natur.miljoe@syddjurs.dk
www.syddjurs.dk

**Syddjurs Kommune
Natur og Miljø**



.....
Mille Rasch
Biolog



.....
Trine Jensen
Biolog

Klagefrist udløber
den 16.05.2017

Søgsmålsfristen udløber
den 18.09.2017

INDHOLDSFORTEGNELSE

INDLEDNING	3
VILKÅR DER MEDDELES MED DETTETILLÆG	4
SYDDJURS KOMMUNES AFGØRELSE	5
MILJØTEKNISK REDEGØRELSE OG VURDERING	7
Husdyrbrugets beliggenhed og planmæssige forhold	7
Husdyrhold og staldanlæg	9
Drift – herunder BAT	10
<i>BAT-konceptet</i>	
<i>Staldindretning</i>	
<i>Ammoniakemission og ammoniakreducerende teknologi</i>	
<i>Foder</i>	
<i>Opbevaring og behandling af husdyrgødning</i>	
<i>Udbringning af husdyrgødning</i>	
<i>Energi og vandforbrug</i>	
<i>Management</i>	
<i>Kommunens samlede BAT-vurdering</i>	
Gener fra anlæg	23
<i>Lugt</i>	
<i>Andre gener</i>	
Forurening fra anlæg	14
<i>Ammoniak og natur</i>	
<i>Påvirkning fra driften af arealerne</i>	
SYDDJURS KOMMUNES SAMLEDE VURDERING	19
OFFENTLIGGØRELSE	19
KLAGEVEJLEDNING	19
LOVGRUNDLAG	21
BILAG	22

Bilagsoversigt

Bilag 1: Parter og andre høringsberettigede

Bilag 2: Situationsplan

Bilag 3: Samlet oversigt over de vilkår der er gældende for bedriften

INDLEDNING

Syddjurs Kommune har udarbejdet et tillæg til § 12 godkendelsen af husdyrproduktionen på adressen Sjørupgårdvej 9, 8581 Nimtofte. Tillægget gives med vilkår, der skal sikre, at driften af ejendommen ikke vil medføre en væsentlig påvirkning af miljøet.

Beskrivelse af det ansøgte

Syddjurs Kommune har den 11. januar 2017 modtaget en ansøgning efter § 12, stk. 3 i husdyrgodkendelsesloven¹ om tillæg til ejendommens § 12 miljøgodkendelse af 17. juni 2015 med efterfølgende tillæg af d. 8. juli 2016. Ejendommen er godkendt til en produktion der består af i alt 485 søer, 10.900 smågrise (7,0 - 31 kg) og 10.900 slagtesvin (31-110 kg) svarende til 456,56 DE.

Med dette tillæg er der søgt om en udvidelse af den eksisterende farestald samt opførelsen af en ny gyllebeholder på 5.000 m³ og nedlæggelse af den eksisterende beholder på 1.350 m³. Med dette tillæg ønskes der dermed ikke en udvidelse af det eksisterende dyrehold eller en ændring af arealerne. Syddjurs Kommune har foretaget en vurdering af det ansøgte, og denne vurdering danner baggrund for afgørelsen om at meddele tillæg og de stillede vilkår.

Udkastet til tillæg 2 til miljøgodkendelse har været i nabohøring i perioden fra den 13. marts 2017 til den 4. april 2017. Kommunen har i forbindelse med høringen ikke modtaget bemærkninger til projektet.

¹ Lovbekendtgørelse nr. 1486 af 4.december 2009, med senere ændringer

VILKÅR DER MEDDELES MED DETTE TILLÆG

Generelle vilkår

1. Tillægget til godkendelsen skal være udnyttet senest 2 år efter den er meddelt.
2. Husdyrbruget på Sjørupgårdvej 9 skal drives i overensstemmelse med de oplysninger, der fremgår af ansøgningskema 59516, version 4 genereret den 14. oktober 2014 (og de fiktive skemaer 64494 version 2 og 64727 version 2) samt 88153, version 2 genereret den 1. juni 2016 (og de fiktive skemaer 89038 version 1 og 9039 version 1) og 94904 generet d. 13. januar 2017 version 1 og med de ændringer, der fremgår af denne tillægsgodkendelses vilkår.
3. Et eksemplar af tillægget til godkendelsen skal til enhver tid være tilgængeligt på husdyrbruget. Eventuelt driftspersonale skal have direkte adgang til tillægsgodkendelsen og være grundigt orienteret om dens indhold.
4. Tillægget meddeles på samme vilkår som den eksisterende § 12 godkendelse, der trådte i kraft juni 2015, samt tillægget af den 08.07.2016 med mindre andet fremgår af dette tillæg til godkendelsen.

Vilkår vedr. beliggenhed og planmæssige forhold:

5. Der må opføres en forlængelse af den eksisterende farestald på ca. 14 m. Stalden skal være af samme bredde som den eksisterende stald (ca. 19 m). Stalden skal placeres som angivet i bilag 2, og opføres i materialer som den eksisterende stald.

Vilkår til husdyrhold og staldanlæg:

6. Dyreholdet på ejendommen skal placeres i stalde og med vægtintervaller og stipladser, som angivet i tabel 2. Der skal kunne fremvises dokumentation for dyreholdet inkl. vægtintervaller for eksempel i form af gødningsregnskab, e-kontrol eller lign.

Vilkår til staldindretning:

8. Den ny tilbygning til farestalden skal opføres som kassestier med delvist spaltegulv.
9. Der skal etableres fast overdækning på den ny gyllebeholder på 5.000 m³.

Vilkår til opbevaring og behandling af husdyrgødning:

10. Der skal etableres en ny gyllebeholder på 5.000 m³, med den i bilag 2 angivne placering. Beholderen skal have fast overdækning

Vilkår til spildevand:

11. Tagvandet fra den nye staldbygning skal ledes til faskine.

SYDDJURS KOMMUNES AFGØRELSE

På grundlag af det foreliggende materiale meddeler Syddjurs Kommune tillæg til miljøgodkendelsen af svineproduktionen på virksomheden Sjørupgårdvej 9, 8581 Nimtofte, CVR-nummer: 84730513. Tillægget meddeles i henhold til § 12 stk. 3 i Lov om miljøgodkendelse mv. af husdyrbrug (Lov nr. 1572 af 20/12/2006 med senere ændringer) – herefter kaldet husdyrgodkendelsesloven.

Tillægget er samtidig en accept efter § 35 – om ændring og udvidelse af anlæg for eksisterende husdyrbrug - i bekendtgørelse om erhvervsmæssigt dyrehold, husdyrgødning, ensilage mv., nr. 594 af 15/11/2016 - herefter kaldet husdyrgødningsbekendtgørelsen.

Tillægget vedrører:

- en udvidelse af den eksisterende farestald
- etablering af en ny gyllebeholder på 5000 m³
- nedlæggelse af den eksisterende gyllebeholder på 1.350 m³

Syddjurs Kommune har vurderet, at de ansøgte ændringer kan gennemføres uden, at disse påvirker omgivelserne på en måde, der er uforenelig med hensynet til omgivelserne. Afgørelsen meddeles under forudsætning af, at de stillede vilkår overholdes. Der er nærmere redegjort for de vurderinger, der ligger til grund for afgørelsen og de stillede vilkår i den vedlagte miljøtekniske beskrivelse og vurdering.

Omfang

Miljøgodkendelsen af husdyrbruget på Sjørupgårdvej 9, 8581 Nimtofte, omfatter alle ejendommens anlæg, dyrehold og arealer, der drives under samme CVR-nummer.

Forudsætninger og vilkår

Denne miljøgodkendelse er et tillæg til en eksisterende miljøgodkendelse med tillæg meddelt af Syddjurs Kommune i juni 2015 og tillæg af juli 2016. Med dette tillæg ændres følgende i miljøgodkendelsen fra 2015 og tillægget fra 2016:

Vilkår 2 bortfalder (indskrevet i tillæggets vilkår 2)

Vilkår 6 (vedr. årsproduktionens størrelse) bortfalder.

Alle øvrige vilkår i den eksisterende miljøgodkendelse fra juni 2015 samt tillæg af juli 2016 er fortsat gældende (se dog afsnit vedrørende arealvilkår i nedenstående). Der er desuden tilføjet en række nye vilkår bl.a. vedr. den nye staldbygning samt beholderen i dette tillæg. En samlet oversigt over de vilkår, der er gældende for bedriften, fremgår af bilag 3 - bagerst i dette tillæg.

Arealvilkår

Med dette tillæg udgår alle arealvilkår pr. 1. august 2017 i henhold til den ny husdyrregulering.

Udnyttelsesfrist

Udnyttelsesfristen for tillægget til miljøgodkendelsen er to år. Hvis hele eller dele af tillægget ikke er udnyttet ved udløbet af udnyttelsesfristen, bortfalder den ikke-udnyttede del af tillægget.

Kontinuitetsbrud

Efter udnyttelsesfristens udløb gælder husdyrgodkendelseslovens § 33, stk. 3. Dette medfører, at hvis tillægget ikke har været helt eller delvist udnyttet i tre på hinanden følgende år, bortfalder den del af tillægget, der ikke har været udnyttet de seneste tre år.

Meddelelsespligt

Dette tillæg til miljøgodkendelse gælder alene det ansøgte. Husdyrbruget må herefter ikke udvides eller ændres bygnings- eller driftsmæssigt på en måde, der indebærer forøget forurening før udvidelsen eller ændringen er godkendt i henhold til lov om miljøgodkendelse m.v. af husdyrbrug. Hvis der sker ændringer i grundlaget for kommunens vurdering, skal der indsendes en ny ansøgning til kommunen. Dette gælder for eksempel ændringer i forhold til det ansøgte dyrehold, staldanlæg og udbringningsarealer. Syddjurs Kommune skal have lejlighed til at vurdere, hvorvidt udvidelsen/ændringen kræver en ny godkendelse eller om udvidelsen/ændringen kan ske indenfor rammerne af denne godkendelse

Revurdering og retsbeskyttelse

Tillæg skal, jf. § 40 i Bekendtgørelse om tilladelse og godkendelse m.v. af husdyrbrug, nr. 44 af 11/1/2016 – herefter kaldet husdyrgodkendelsesbekendtgørelsen, regelmæssigt og mindst hvert 10. år, tages op til revurdering. Den første regelmæssige vurdering skal dog foretages senest, når der er forløbet 8 år. Det er planlagt at foretage den første revurdering i 2024.

Med dette tillæg følger der 8 års retsbeskyttelse på de vilkår, der er nævnt i tillægget, det vil sige indtil den 10.4.2025. Syddjurs Kommune kan dog tage tillægget op til revurdering inden for de 8 år og om nødvendigt meddele påbud eller forbud jf. husdyrgodkendelseslovens § 40 stk. 2 under følgende forudsætninger:

- hvis der fremkommer nye oplysninger om forureningens skadelige virkning,
- hvis forureningen medfører miljømæssige skadevirkninger, der ikke kunne forudses ved godkendelsens meddelelse,
- hvis forureningen i øvrigt går ud over det, som blev lagt til grund ved godkendelsens meddelelse,
- hvis der sker væsentlige ændringer i den bedst tilgængelige teknik, således at der skabes mulighed for en betydelig nedbringelse af emissionerne, uden at det medfører uforholdsmæssigt store omkostninger, eller
- hvis der af hensyn til driftssikkerheden i forbindelse med processen eller aktiviteten er påkrævet, at der anvendes andre teknikker.

Andre love

Miljøgodkendelsens tillæg omfatter ikke andre nødvendige tilladelser end de anførte og er ikke en tilkendegivelse af, at andre love er overholdt, for eksempel bygge-loven, dyreværnsloven eller landbrugsloven. Bedriften skal til enhver tid leve op til gældende regler i love og bekendtgørelser, også selvom disse regler eventuelt bliver skærpede i forhold til denne tillægsgodkendelse.

Generelle vilkår

1. Tillægget til godkendelsen skal være udnyttet senest 2 år efter den er meddelt.
2. Husdyrbruget på Sjørupgårdvej 9 skal drives i overensstemmelse med de oplysninger, der fremgår af ansøgningsskema 59516, version 4 genereret den 14. oktober 2014 (og de fiktive skemaer 64494 version 2 og 64727 version 2) samt 88153, version 2 genereret den 1. juni 2016 (og de fiktive skemaer 89038 version 1 og 9039 version 1) og 94904 generet d.13. januar 2017 version 1 og med de ændringer, der fremgår af denne tillægsgodkendelses vilkår.
3. Et eksemplar af tillægget til godkendelsen skal til enhver tid være tilgængeligt på husdyrbruget. Eventuelt driftspersonale skal have direkte adgang til tillægsgodkendelsen og være grundigt orienteret om dens indhold.
4. Tillægget meddeles på samme vilkår som den eksisterende § 12 godkendelse, der trådte i kraft juni 2015, samt tillægget af den 08.07.2016 med mindre andet fremgår af dette tillæg til godkendelsen.

Når dette tillæg meddeles, bortfalder vilkår 2 i tillæg 1 til miljøgodkendelsen fra juli 2016, idet dette er indskrevet i dette tillægs vilkår 2.

MILJØTEKNISK REDEGØRELSE OG VURDERING

I denne miljøtekniske redegørelse har ansøger redegjort for, hvorledes driften på ejendommen varetages. Redegørelsen er fremsendt dels via it-ansøgningssystemet dels ved fremsendelse af supplerende oplysninger til kommunen. Redegørelserne kan eventuelt være lettere redigeret af kommunen. Ved meddelelse af tillæg til godkendelse efter § 12 i husdyrgodkendelsesloven skal Syddjurs Kommune vurdere, om ændringerne vil have en væsentlig indvirkning på miljøet, og om husdyrbruget kan drives på stedet uden at påvirke omgivelserne på en måde, som er uforenelig med hensynet til omgivelserne.

Husdyrbrugets beliggenhed og planmæssige forhold

Beliggenhed og planmæssige forhold - ansøgers redegørelse

Ejendommen ligger i det åbne land i et område med spredt bebyggelse 2,7 km vest for Nimtofte, der er byzone, og 1,8 km østsydøst for sommerhusområdet ved Mogenstrup. Nærmeste samlede bebyggelse er Tøstrup, der er beliggende omkring 1,6 km øst for staldanlægget. Den nærmeste nabobeboelse på en ejendom uden landbrugspligt er Sjørupgårdvej 7, der ligger omkring 200 meter vest for staldanlægget.

Terrænet omkring ejendommen er kuperet, og området er præget af dyrkede marker med spredte småbiotoper. Der er beplantning omkring ejendommen ud mod Sjørupgårdvej i syd og på vestsiden af ejendommen. Mod øst er der et læbælte og mod nord er der åbne marker. Der er ingen planer om at udvide den eksisterende beplantning på ejendommen. Den planlagte tilbygning vil ligge afskærmet af eksisterende bebyggelser.

Der ansøges om at forlænge den eksisterende farestald og opførelse af en ny gyllebeholder på 5000 m³. Se situationsplan i bilag 2. Stalden opføres i forlængelse af den eksisterende farestald. Tilbygningen bliver ca. 14 meter lang og af samme bredde som den eksisterende farestald (ca. 19 m). Tilbygningen opføres i samme materialer som den eksisterende farestald.

Der søges om dispensation for afstandskravet på 30 meter til naboskel for både tilbygning og gylletank. Afstanden til skel er ca. 14 meter for gylletanken og ca. 23 meter for tilbygningen til farestalden.

Beliggenhed og planmæssige forhold - kommunens bemærkninger og vurdering

Kommunen skal vurdere det nye byggeri i forhold til husdyrgodkendelseslovens § 6 om forbudszone for etablering, udvidelse og ændring af eksisterende husdyrbrug for mere end 3 DE, der medfører forøget forurening. Dette vedrører afstandskrav til byzone, sommerhusområder, områder lokalplanlagt til boligformål, blandet bolig og erhvervsformål eller til offentlige formål med henblik på beboelse, institutioner, rekreative formål og lign.

For nybyggeri vurderes afstandskravene i husdyrgodkendelseslovens § 8 vedr. minimumsafstande til hhv. vandforsyning, vandløb, offentlig og privat fællesvej, beboelse og naboskel m.v. Herudover vurderes (for nybyggeriets vedkommende) beliggenheden i forhold til bygge- og beskyttelseslinjer, fredninger mv. samt placeringen i landskabet med hensyn til landskabelige værdier.

Afstandskrav i henhold til § 6 og § 8

Tabel 1.

Nærmeste.....	Afstandskrav (m)	Afstand ny stald/gylletank (m)
Byzone/sommerhusområde jf. kommunens planramme (Thorsager)	50	Ca. 1900
Område i landzone udlagt til boligformål, blandet bolig og erhverv, rekreative formål eller til off. formål m.h.p. beboelse, institution el. lign.	50	Ca. 1600
Nabobeboelse	50	180/210
Ikke alment vandforsyningsanlæg	25	700
Alment vandforsyningsanlæg	50	440
Vandløb/ dræn/ søer	15	Dræn >15* > 2 km (vandløb) 600 (sø)
Offentlig vej og privat fællesvej*	15	54/178
Naboskel	30	23/14
Levnedsmiddelvirksomhed	25	>>25
Beboelse på samme ejendom	15	52/148

* Oplyst af ansøger

De målte afstande er de korteste, målt fra byggefelt af den nye udbygning, til de pågældende kategorier.

Afstandskravet til naboskel er ikke overholdt. Der søges om dispensation fra afstand til skel. Nabomatriklen består af en dyrket mark ejet af Sjørupgårdvej 10. Dispensationen har været i høring hos ejer af naboskel. Der indkom ingen bemærkninger i høringsperioden.

Landskabelige forhold

Nybyggeriet sker ikke indenfor bygge- og beskyttelseslinjer.

Ejendommen ligger i område, der geomorfologisk beskrives som moræneplateau. Den ligger i den vestlige del af Skærbækgård-området. Skærbækgård-området er domineret af moræneler, smeltevandssand og -grus. Generelt rummer området ret sandede jorder.

Landsbrugsmæssigt er området vest for Tøstrup præget af de mange mindre husmandsbrug, der blev udstykket fra Tøstrupgård i 1916. Det drejer sig om i alt 7 husmandsbrug og to mindre gårde. Senere blev der også udstykket husmandsbrug fra Sjørupgård i det område, der i dag hedder Sivested Mark.

Ansøger har oplyst, at tilbygningen til farestalden opføres i samme materialer som den eksisterende farestald. Stalden opføres i forlængelse af den eksisterende farestald. Tilbygningen bliver ca. 14 meter lang og af samme bredde som den eksisterende farestald (ca. 19 m). Tilbygningen sker hvor en eksisterende gyllebeholder nedlægges. Der stilles vilkår til dette.

Idet tilbygningen sker i forlængelse af den eksisterende farestald og idet den opføres hvor den eksisterende gyllebeholder nedlægges, vil byggeriet ikke skæmme yderligere i landskabet eller virker mere fremtrædende end bygningsmassen er i dag. Syddjurs Kommune vurderer dermed, at den nye tilbygning ikke væsentlig vil ændre oplevelsen af landskabet, og at ejendommen fortsat vil fremstå som en samlet enhed.

Områdeudpegninger og fredninger

Byggeriet foretages ikke indenfor områdeudpegninger og ligger udenfor fredede områder.

Vilkår vedr. beliggenhed og planmæssige forhold:

- Der må opføres en forlængelse af den eksisterende farestald på ca. 14 m. Stalden skal være af samme bredde som den eksisterende stald (ca. 19 m). Stalden skal placeres som angivet i bilag 2, og opføres i materialer som den eksisterende stald.

Området, hvor der bygges, er udpeget som et særligt værdifuldt landbrugsområde og som et område, hvor skovrejsning er ønsket. Der er ingen særlige interesser i området såsom værdifulde kulturmiljøer og fredninger, og de nævnte udpegninger sætter ingen restriktioner for det ønskede byggeri.

Husdyrhold og staldanlæg

Husdyrhold og staldanlæg - ansøgers redegørelse

Der foreligger en § 12 miljøgodkendelse for ejendommen Sjørupgårdvej 9 fra juni 2015 samt tillæg af juli 2016. Ejendommen er godkendt til en produktion der består af i alt 485 årssøer, 10.900 smågrise (7,1–31 kg) og 10.900 polte (31–110 kg) svarende til 456,56 DE efter pt. gældende husdyrgødningsbekendtgørelse. Der sker med tillægget ingen ændringer i dyreholdet.

Husdyrhold og staldanlæg - kommunens bemærkninger og vurdering

Nedenstående tabel 2 viser husdyrholdets sammensætning og fordeling i ejendommens stalde før og efter udvidelsen af farestalden. Ændringer er markeret med fed skrift.

Tabel 2.

Dyretype		Antal dyr	Antal stipladser	Antal stipladser efter	Vægt (kg)
Søer, farestald	Mgk 2016	291	70		-
	Ansøgt	220	70		-
Søer, tilbygning, farestald	Mgk 2016	194	45		-
	ansøgt	140	45		-
Søer, tilbygning, farestald	Mgk 2016	0	0		-
	ansøgt	125	40		-
Søer, løbe- drægtighedsstald	Mgk 2016	485	383		-
	Ansøgt	485	383		-
Slagtesvin, syd	Mgk 2016	2300	600	600	31-110
	Ansøgt	2300	575	575	31-110
Slagtesvin, nord	Mgk 2016	3200	870	870	31-110
	Ansøgt	3200	800	800	31-110
Smågrisestald	Mgk 2016	10900	1600	1600	7,1-31
	Ansøgt	10900	1600	1600	7,0-31
Ny slagtesvinestald	Mgk 2016	10900	1440	1440	31-110
	ansøgt	5.400	1440	1440	31-110

Af ovenstående tabel fremgår det, at der ikke sker nogen ændringer af det godkendte dyrehold. Det eneste der ændres er antallet af stipladser i den ny farestald samt fordelingen af søer i den eksisterende samt ny farestald. Derudover har man ændret på den måde slagtesvinene produceres (antal hold og varigheden af holdene) således at antallet af stipladser i de gamle slagtesvinestalde reduceres. Reduktionen har en positiv effekt på lugt. Ændringerne er fremhævet med fed skrift i tabellen.

Det er størrelsen og sammensætningen af et husdyrhold, der er afgørende for produktionens miljømæssige belastning. Derfor stilles der vilkår om, at den angivne årsproduktion og sammensætning af dyrehold overholdes.

Vilkår til husdyrhold og staldanlæg:

6. Dyreholdet på ejendommen skal placeres i stalde og med vægtintervaller og stipladser, som angivet i tabel 2.

Når dette tillæg meddeles, bortfalder vilkår 6 i tillæg til miljøgodkendelsen fra 2015, idet disse erstattes af vilkår 6 i dette tillæg.

Drift– herunder BAT

BAT-konceptet

Ved godkendelse efter husdyrgodkendelseslovens § 12 skal kommunen sikre, at der træffes de nødvendige foranstaltninger for at forebygge og begrænse forurening fra det ansøgte projekt ved anvendelse af BAT (Best Available Technique / Bedste tilgængelige teknik). BAT sikrer, at den samlede, miljømæssige belastning af omgivelserne minimeres, hvorfor BAT også skal anvendes i tilfælde, hvor mindre omkostningskrævende foranstaltninger vil være tilstrækkelige til at opfylde det beskyttelsesniveau, der er fastlagt i husdyrgodkendelsesbekendtgørelsen. Derfor skal der tages stilling til fravalg af BAT ud fra proportionalitetsprincippet.

For husdyrbrug omfattet af grænserne i § 12 i husdyrbrugsloven skal redegørelsen som minimum indeholde følgende seks punkter:

- Staldindretning
- Foder
- Opbevaring/behandling af husdyrgødning
- Udbringning af husdyrgødning
- Management
- Energi- og vandforbrug

Såfremt der i eksisterende stalde anvendes staldteknologier, der ikke kan betegnes som BAT, skal der redegøres for, hvornår disse staldafsnit renoveres, således at de lever op til BAT. Der skal endvidere redegøres for evt. fravalg af oplagte teknologier. Til brug for kommunalbestyrelsens vurdering af BAT på staldanlæg, har Miljøstyrelsen fastlagt emissionsgrænseværdier, der kan efterleves på hhv. nye og eksisterende anlæg under hensyntagen til, hvilket omkostningsniveau der kan betragtes som proportionelt i forhold til den opnåede miljøgevinst. Kommunen er forpligtet til at foretage en vurdering af en bedrifts staldindretning på baggrund af Miljøstyrelsens vejledning.

Alle seks punkter er behandlet i miljøgodkendelsen fra juni 2015, og der tages kun stilling til ændringerne, der er ansøgt om i tillægget.

Staldindretning - ansøgers redegørelse

Den nye farestald opføres med kassestier og delvist spaltegulv som den eksisterende farestald.

Staldindretning - kommunens bemærkninger og vurdering

Syddjurs Kommune finder det ikke proportionelt at kræve anvendelse af yderligere staldteknologi end det beskrevne, da delvist spaltegulv er BAT. Idet staldtypen influerer på ammoniakfordampningen fra anlægget, stilles der vilkår til den anførte gulvtype. Der etableres fast overdækning på den ny gyllebeholder. Idet det har betydning for ammoniakfordampningen sættes der vilkår til at der skal etableres fast overdækning på gylletanken.

Vilkår til staldindretning:

8. Den ny tilbygning til farestalden skal opføres som kassestier med delvist spaltegulv.
9. Der skal etableres fast overdækning på den ny gyllebeholder på 5.000 m³.

Ammoniakemission og ammoniakreducerende teknologi

Til brug for kommunalbestyrelsens vurdering af et opnåeligt emissionsniveau for eksisterende anlæg har Miljøstyrelsen fastlagt emissionsgrænseværdier, der kan opnås med et omkostningsniveau, der ikke overstiger ca. 1 % af de samlede produktionsomkostninger. Kommunen vurderer, at denne proportionalitetsbetragtning er acceptabel og fastsætter derfor det tilladelige emissionsniveau i overensstemmelse med Miljøstyrelsens vejledning.

IT-ansøgningssystemet har beregnet en samlet emission fra stald og lager på 4376,1 kg N/år, hvilket er en meremission på 2054,8 kg i forhold til nudrift (nudriften er angivet som produktionsniveauet før udstedelse af miljøgodkendelse i 2015). Det generelle krav om reduktion af ammoniaktab fra stald og lager er opfyldt.

Ammoniakfordampningen holder sig under det fastlagte BAT-niveau, og der vil blive anvendt rensning af afgangsluften fra den nyeste slagtesvinestald med punktudsugning kombineret med SKOV biologisk rensningsanlæg, hvilket giver en ammoniakreducerende effekt på 50 %.

Der er beregnet et BAT-niveau for ammoniak i husdyrgodkendelse.dk fra det samlede anlæg på 5330,9 kg N per år. Beregningen fremgår af bilag 4 i tillægget til godkendelsen fra juli 2016. Ammoniakemissionen fra det samlede anlæg er i IT-ansøgningssystemet beregnet til 4376,1 kg N/år med etableringen af den nye farestald i forlængelse af den eksisterende. Dette vil sige, at Miljøstyrelsens vejledende emissionskrav er opfyldt, idet den ansøgte emission årligt ligger under det beregnede BAT-niveau.

Vilkår til ammoniakreducerende teknologi:

Ingen ud over dem der fremgår af tidligere godkendelse samt tillæg.

Foder - kommunens bemærkninger og vurdering

BAT for foderteknologi

Der sker ingen ændringer med dyreholdet eller fodring mm. i forbindelse med dette tillæg. Vilkår vedr. fodring fremgår af tillægget fra juli 2016.

Vilkår til fodring:

Ingen

Opbevaring og behandling af husdyrgødning - ansøgers redegørelse

Opbevaring af gødning

I forbindelse med tillægget skal der etableres en ny beholder på 5.000 m³. Derudover skal beholderen på 1.350 m³ nedlægges. Ejendommen vil derfor fremadrettet have en opbevaringskapacitet i gyllebeholdere på 3000 m³ + 3200 m³ + 5000 m³ dvs. i alt 11.200 m³. Hertil kommer ca. 600 m³ gyllekanaler. Hermed er opbevaringskapaciteten 11.800 m³.

Der medsendes dokumentation for, at opbevaringskapaciteten er minimum 9 måneder. I beregningen af gødningsmængder indgår normmængde restvand (vaskevand, drikkevandsspild og regnvand i beholderen).

Behandling af husdyrgødning

Uændret.

Opbevaring og behandling af husdyrgødning - kommunens bemærkninger og vurdering

Ifølge husdyrgødningsbekendtgørelsen skal husdyrbrug kunne dokumentere, at der er adgang til en opbevaringskapacitet svarende til mindst 9 måneders gødningsproduktion. Der er i forbindelse med ansøgningen om tillægget indsendt en erklæring om tilstrækkelig opbevaringskapacitet, som viser, at det er muligt at opbevare en produktion af gylle samt opsamlet vand fra 9 måneder.

Ihht. normtal for gødningsproduktion produceres der årligt (UDEN vaskevand):

Smågrise: $0,132 \times 10.900 = 1439$

Slagtesvin: $0,54 \times 10.900 = 5886$

Søer: $4,72 \times 265 = 1251$

Søer: $1,70 \times 350 = 595$

Søer: $4,01 \times 85 = 341$

Total: 9512 m³ gylle

Der opbevares ikke husdyrgødning fra andre ejendomme.

Der etableres en ny beholder på 5.000 m³ nord for de eksisterende beholdere og samtidig nedlægges den lille beholder på 1.350 m³. Den ny beholder vil få fast overdækning. Der stilles vilkår hertil. Efter etablering af den ny beholder og nedlæggelse af den eksisterende vil opbevaringskapaciteten være mere end 12 måneder.

Vilkår til opbevaring og behandling af husdyrgødning:

10. Der skal etableres en ny gyllebeholder på 5.000 m³, med den i bilag 2 angivne placering. Beholderen skal have fast overdækning

Udbringning af husdyrgødning

Der sker ingen ændringer i udbringningen eller mængden af udbragt husdyrgødning i forhold til det der fremgår af tillægget til miljøgodkendelsen af d. 8. juli 2016. Der sker ligeledes ingen ændringer i afsætningen af husdyrgødning eller indholdet af kvælstof og fosfor.

Der henvises derfor til miljøgodkendelsen af d. 17. juni 2015 samt tillæg af d. 8. juli 2016 for nærmere beskrivelse af udbringning af husdyrgødning.

Der stilles ikke yderligere vilkår ud over dem der fremgår af miljøgodkendelsen samt tillæg hertil.

Energi og vandforbrug

Der er redegjort for forbrug af energi og vand i miljøgodkendelsen af d. 17. juni 2015. Kommunens samlede vurdering er, at landmanden gennem den beskrevne drift og med de i miljøgodkendelsen stillede vilkår overholder kravet om BAT indenfor forbrug af vand og energi. Der stilles ikke yderligere vilkår.

Management - kommunens bemærkninger og vurdering

Der er redegjort for management i miljøgodkendelsen fra 2015, og kommunen finder ikke grund til at stille yderligere vilkår, udover til bortledning af tagvandet fra den nye stald.

Vilkår til spildevand:

11. Tagvandet fra den nye staldbygning skal ledes til faskine.

Kommunens samlede BAT-vurdering

Kommunen vurderer sammenfattende, at det opnåede niveau for BAT, med hensyn til staldteknologi, foder, forbrug af vand og energi, opbevaring/behandling af husdyrgødning og udbringning af husdyrgødning samt management, og med de vilkår, der er stillet i dette tillæg, tillæg af d. 8. juli 2016 samt miljøgodkendelsen af d. 17. juni 2015, lever op til niveauet for BAT for en ejendom med den pågældende husdyrproduktion og størrelse. Det skal bemærkes, at BAT-vurderingen er foretaget som en selvstændig vurdering uden hensyn til, om beskyttelsesniveauerne i husdyrbrugsloven er overholdt.

Gener fra anlæg

Lugt

Lugt fra staldanlæg

Lugt er beskrevet og håndteret i tillægget af 8. juli 2016. Der sker med dette tillæg ingen ændringer i dyreholdets størrelse og sammensætning eller i staldsystemerne og de tiltag der er lavet på ejendommen. De beregnede lugtgenegrænser er dermed uændrede og det samme gælder konsekvensradius. Staldforlængelsen sker, hvor der tidligere var gyllebeholder, og lugtcentrum forventes derfor at være uændret og dermed også geneafstandene til omkringboende.

Reduktionen i antallet af stipladser i de to gamle slagtesvinestalde som følge af ændring i produktionsformen medfører en minimal lugtreduktion fra det samlede anlæg, idet der vil være lidt færre dyr på stald af gangen.

Der etableres en ny gyllebeholder og en eksisterende nedlægges. Den ny gyllebeholder er større, end den der nedlægges. Dog er den ny beholder overdækket med fast overdækning, og der forventes derfor ikke at

være yderligere lugtgener forbundet hermed. Produktionen af gylle, samt det der opbevares på ejendommen, er uændret i forhold til tillægget af juli 2016.

Vilkår vedrørende lugt fremgår af miljøgodkendelsen fra juni 2015 samt tillægget fra juli 2016.

Lugt ved håndtering og udbringning af gylle

Ingen vilkår udover dem, der er stillet i miljøgodkendelsen fra 2015.

Andre gener

Andre gener er beskrevet i miljøgodkendelsen fra 2015. Det vurderes ikke nødvendigt at stille yderligere vilkår ud over dem, der er angivet i miljøgodkendelsen.

Forurening fra anlæg

Ammoniak og natur

Projektet vil medføre en beregnet totalemission fra stald og lager på ca. 4.376,1 kg N/år, hvilket svarer til en meremission på ca. 2.054,83 kg N/år (beregnet i forhold til før udvidelsen i 2005).

Ammoniakemission er nogenlunde identisk med det beregnede ammoniakemission fra tillægget fra juli 2016, hvor ammoniakfordampningen er på 4.595,15 kg N/år og der er en meremission på 2.42,54 kg N/år i forhold til budriften. Ændringen i ammoniakfordampningen i forhold til tidligere meddelte tillæg af juli 2016 er på ca. 4,7 %.

Ammoniakemissionen er dermed en anelse lavere med dette tillæg, hvilket til dels kan skyldes at den ny gyllebeholder overdækkes med fast overdækning, hvormed ammoniakfordampningen herfra vil være reduceret. Der er ingen ændringer i dyreholdet, staldsystemer eller tiltag til nedbringelse af ammoniakemissionen i forhold til tillægget fra juli 2016.

Beskyttelsesniveauet samt naturområder omfattet af godkendelsesbekendtgørelsens bilag 3 er beskrevet i tillæg til miljøgodkendelsen fra juli 2016. Depositionen på omkringliggende naturområder omfattet af bilag 3 i godkendelsesbekendtgørelsen og andre naturområder omfattet af naturbeskyttelseslovens § 3 er uændret med dette tillæg.

Kategori 1-natur

Kategori 1-natur omfatter de ammoniakfølsomme Natura 2000-naturtyper, som indgår i udpegningsgrundlaget for Natura 2000-områderne. De er kortlagt af Naturstyrelsen i forbindelse med Natura 2000-planlægningen.

Nærmeste kategori 1-natur er habitatområde H 43 Eldrup Skov og søer og moser i Løvenholm Skov, der er beliggende 8,7 km nordvest for anlægget. Udpegningsgrundlaget for området fremgår af bilag 7 i tillægget fra 2016. Der er beregnet en totaldeposition fra anlægget på 0,0 kg N/ ha/ år i området, og beskyttelsesniveauet er dermed overholdt.

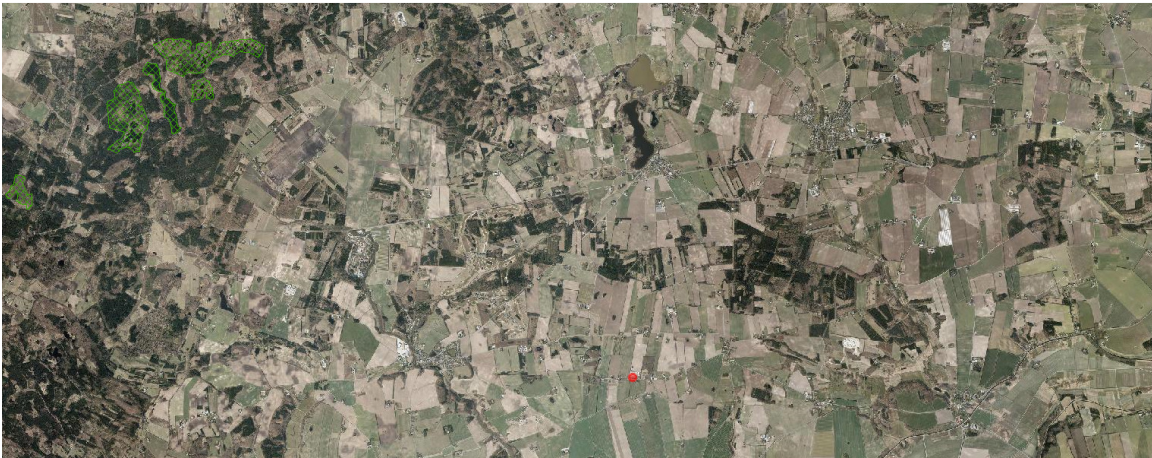

Nærmeste kategori 1-natur er markeret med grøn skravering. Anlægget er angivet med rød markering.

Kategori 2-natur

Kategori 2-natur udgøres af ammoniakfølsomme områder udenfor Natura 2000-områder, nærmere bestemt højmoser, lobeliesøer samt heder større end 10 ha, som er omfattet af naturbeskyttelseslovens § 3, og overdrev større end 2,5 ha, som er omfattet af naturbeskyttelseslovens § 3. Nærmeste kategori 2 natur er et overdrev beliggende 2,5 km vest/sydvest for ejendommen. Der er beregnet en totaldeposition herpå på 0,0 kg N/ha/år. Beskyttelsesniveauet er dermed overholdt.



Nærmeste kategori 2-natur er markeret med pink cirkel. Anlægget er angivet med rød markering.

Kategori 3-natur

Kategori 3-natur udgøres af øvrige ammoniakfølsomme § 3-arealer, som minimum heder, moser og overdrev samt ammoniakfølsomme skove. Der er ingen kategori 3 naturområder indenfor 1.000 meter fra anlægget. Nærmeste kategori 3 natur er et overdrev beliggende ca. 2,2 km nordøst for anlægget. Kommunen har i ansøgningssystemet beregnet en merdeposition herpå på 0,1 kg N/ha/år. Nærmeste kategori 3 naturområde mod vest er et overdrev og mose beliggende 2,4 km fra anlægget. Der er beregnet en merdeposition herpå på 0,0 kg N/ha/år. Beskyttelsesniveauet er dermed overholdt.



Kategori 3 natur, hvortil der er beregnet ammoniakdeposition er angivet med pink cirkel.

Lige nord/nordøst for anlægget ligger en skov, der er registreret som værende potentiel ammoniakfølsom. Skoven er opført efter 1999 og der er tale om skov plantet i rækker. På grund af skovens alder og udseende som plantage, vurderes denne ikke at være ammoniakfølsom. Nærmeste skov (formentlig en gammel bøgeskov), der kan være ammoniakfølsom, ligger ca. 850 meter vest for anlægget. Der er beregnet en merdeposition herpå på 0,2 kg N/ha/år.



Kortet viser potentielt ammoniakfølsomme skove

Øvrig § 3 natur

Indenfor 1.000 meter af anlægget ligger flere mindre søer og vandhuller samt en enkelt eng. Søerne er ikke kvælstofbegrænsede og vurderes ikke at blive påvirket negativt af ammoniak fra anlægget. Engen er beliggende ca. 920 meter nordvest for anlægget. Der er beregnet en totaldeposition på engen på 0,3 kg N/ha/år og en merdeposition på 0,2 kg N/ha/år. Det vurderes dermed, at der ikke sker en tilstandsændring af engen som følge af projektets realisering.

Staldanlæg i relation til Bilag IV-arter

Ca. 585 meter vest for anlægget er der søer, hvori der er gjort fund af løgfrø, spidssnudet frø og stor vandsalamander (se nedenstående kort). Der er beregnet en merdeposition herpå på 0,2 kg N/ha/år og en totaldeposition på 0,5 kg N/ha/år. Det vurderes, at den lave deposition ikke vil påvirke leve- og rastesteder for bilag IV arterne negativt.



Der kan yngle eller raste flagermus i småskovene eller i bygningerne i området, men de forventes ikke at blive påvirket af ammoniakdepositionen fra anlægget.

Rødlistede, fredede eller ammoniakfølsomme arter

Der er ingen forekomst af rødlistede, fredede eller ammoniakfølsomme arter i nærheden af bedriften indenfor den afstand, der vurderes at blive ammoniakbelastet eller på anden måde påvirket af driften.

Konklusion – anlægget

Det er kommunens samlede vurdering, at den ansøgte drift er foreneligt med habitatdirektivforpligtelsen, husdyrgodkendelsesbekendtgørelsen og beskyttelsen af truede arter.

Vilkår til anlæggets ammoniakpåvirkning af beskyttet natur:

Ingen udover de vilkår der stilles til opfyldelse af det fastsatte ammoniakemissionsniveau.

Påvirkning fra driften af arealerne

Påvirkning af natur

Samtlige udbringningsarealer er allerede vurderet i enten den eksisterende miljøgodkendelse eller i eksisterende § 16-godkendelser. Udbringningsarealet er uændret på 310,5 ha. Dyretryk og tilført mængde N og P til arealerne er det samme i dette tillæg end i den eksisterende miljøgodkendelse med efterfølgende tillæg. Belastningen af naturarealerne er derfor den samme, og der er ikke foretaget yderligere vurderinger i forhold til natur.

Nitrat til grundvand

Arealernes påvirkning af grundvand er beskrevet i tillægget fra juli 2016. Der sker ingen ændringer i udbringningsarealer, udbragt gødning og kun en marginal ændring af gødningens indhold af N og P til det bedre med dette tillæg og der er derfor ikke vurderet på udvaskningen af kvælstof til grundvand her. Vurdering af udvaskning til grundvand kan ses af tillægget fra juli 2016.

Vurderingen fra andre kommuner fremgår ligeledes af tillægget fra juli 2016 og vilkår i forbindelse hermed fremgår også heraf.

Nitrat til overfladevand

Udbringningsarealernes afvandingsforhold

Er beskrevet i tillægget fra juli 2016.

Det fastlagte beskyttelsesniveau

Dette er beskrevet i tillægget fra 2016. Der sker ingen ændringer i arealerne. Der sker kun en marginal reduktion i udvaskningen af kvælstof med dette tillæg. Der er derfor ikke foretaget yderligere vurdering med dette tillæg. Vurderingen af udvaskningen af kvælstof til overfladevand kan ses i tillægget fra juli 2016.

Skærpede vilkår – vandløb, søer og marine områder

Dette er beskrevet i tillægget fra juli 2016. Vurderingen heraf samt vilkår fremsat i forbindelse hermed fremgår ligeledes af tillægget fra juli 2016.

<p><i>Vilkår til nitratudvaskning:</i> Ingen nye vilkår.</p>
--

Fosfor til overfladevand

Arealernes afvandingsforhold

Arealernes afvandingsforhold er beskrevet under afsnittet "Nitrat til overfladevand" i tillægget fra juli 2016.

Det fastlagte beskyttelsesniveau

Der sker ingen ændringer i arealerne med dette tillæg. Samtidig sker der kun en marginal reduktion i udbragt fosfor til arealerne, hvorfor der ikke er foretaget en vurdering heraf med dette tillæg. Vurderingen af fosfor til overfladevand kan ses af tillægget fra juli 2016.

Skærpede vilkår – vandløb, søer og marine område

Er beskrevet og vurderet i tillægget fra juli 2016. Vilkår fremsat i forbindelse med fosforudvaskningen fremgår ligeledes af tillægget fra 2016.

SYDDJURS KOMMUNES SAMLEDE VURDERING

Syddjurs Kommune vurderer sammenfattende på baggrund af den miljøtekniske redegørelse og vurdering, at husdyrbruget har truffet de nødvendige foranstaltninger til forebyggelse og begrænsning af forureningen fra husdyrbruget ved anvendelse af den bedste tænkelige teknik, når husdyrbruget indrettes og drives som beskrevet i ansøgning om tillæg og efterlever vilkårene i nærværende tillæg samt miljøgodkendelsen fra 2015. Samtidig vurderes det, at husdyrbruget kan drives på stedet uden væsentlige gener for omgivelserne og i overensstemmelse med habitatforpligtelsen.

OFFENTLIGGØRELSE

Et udkast til tillæg til miljøgodkendelse har været i 3 ugers høring hos parter og høringsberettigede jf. bilag 1. Der er i høringsperioden ikke indkommet bemærkninger til udkastet.

KLAGEVEJLEDNING

Tilladelsen er truffet i henhold til Lov nr. 1572 af 20/12/2006 om miljøgodkendelse af husdyrbrug (med senere ændringer) og kan i medfør af § 76 påklages til Miljø- og Fødevareklagenævnet.

Tilladelsen er offentliggjort på Syddjurs Kommunes høringsportal den 12. april, 2017. Afgørelsen, der alene vedrører forholdene i henhold til Husdyrgodkendelsesloven, kan påklages til Miljø- og Fødevareklagenævnet indenfor 4 uger efter afgørelsens offentliggørelse, dvs. senest den 16.05.2017

En eventuel klage over denne afgørelse har ikke opsættende virkning, medmindre Miljø- og Fødevareklagenævnet bestemmer andet, jf. § 81 stk. 1 i Husdyrgodkendelsesloven. Miljø- og Fødevareklagenævnet kan ved sin behandling stadfæste, ændre eller ophæve tilladelsen.

En eventuel klage skal indgives via Klageportalen, som kan findes via et link på Miljø- og Fødevareklagenævnets hjemmeside, www.nmkn.dk eller direkte på www.borger.dk eller www.virk.dk. På www.borger.dk eller www.virk.dk, skal der logges på, typisk med NEM-ID. Klagen sendes gennem Klageportalen til Syddjurs Kommune. En klage er indgivet, når den er tilgængelig for kommunen i Klageportalen.

Det er en betingelse for Miljø- og Fødevareklagenævnets behandling af Deres klage, at der indbetales et gebyr til Natur- og Miljøklagenævnet. Klagegebyret er for virksomheder og organisationer fastsat til 1.800 kr. og for privatpersoner er klagegebyret fastsat til 900 kr. som indbetales med betalingskort i Klageportalen.

Gebyret tilbagebetales, hvis

- 1) Klagesagen fører til, at den påklagede afgørelse ændres eller ophæves,
- 2) Klageren får helt eller delvis medhold i sagen, eller
- 3) Klagen afvises som følge af overskredet klagefrist, manglende klageberettigelse eller fordi klagen ikke er omfattet af Natur- og Miljøklagenævnets kompetence.

Det bemærkes, at hvis den eneste ændring af den påklagede afgørelse er forlængelse af frist for efterkomelse af afgørelsen som følge af den tid, der er medgået til at behandle sagen i klagenævnet, tilbagebetales gebyret dog ikke.

Miljø- og Fødevareklagenævnet skal som udgangspunkt afvise en klage, der kommer uden om Klageportalen, hvis der ikke er særlige grunde til det. Hvis du grundet særlige omstændigheder ønsker at blive fritaget for at bruge Klageportalen, skal du sende en begrundet anmodning til Syddjurs Kommune. Vi videresender

herefter anmodningen til Miljø- og Fødevareklagenævnet, som træffer afgørelse om, hvorvidt din anmodning kan imødekommes. For yderligere information se: <http://nmkn.dk/klage/hvordan-klager-du/>

Nærmere vejledning omkring brug af Klageportalen findes på Natur- og Miljøklagenævnets hjemmeside, www.nmkn.dk samt på www.borger.dk og www.virk.dk.

Klageberettiget er ansøger og enhver, der har en individuel, væsentlig interesse i sagen dvs. naboer og klageberettigede personer, organisationer og myndigheder i forskelligt omfang. Såfremt afgørelsen påklages, vil dette blive meddelt ansøger.

Denne afgørelse kan endvidere indbringes for domstolene, jf. Husdyrgodkendelseslovens § 90. En eventuel sag skal være anlagt inden 6 måneder efter annonceringen.

Følgende er underrettet om afgørelsen:

- Sagens parter (bilag 1)
- Danmarks Naturfredningsforening, Masnedøgade 20, 2100 Kbh. Ø, dnsyddjurs-sager@DN.dk
- Miljø- og Fødevareministeriet, Departementets Serviceenhed, Slotsholmsgade 12, 1216 København K, mfvm@mfvm.dk
- Det Økologiske råd, Blegdamsvej 4b, 2200 Kbh. N, husdyr@ecocouncil.dk
- Sundhedsstyrelsen, Embedslægeinstitutionen Nord, Langelandsvej 8, 8940 Randers SV, senord@sst.dk
- Danmarks Sportsfiskeriforbund, post@sportsfiskerforbundet.dk
- Dansk Ornitologisk Forening, natur@dof.dk
- Dansk Ornitologisk Forening, lokalgruppe Syddjurs v. Joy Klein, Kirkevænget 2, 8410 Rønde, syddjurs@dof.dk
- Esben Kannegaard, Museum Østjylland, ekn@museumoj.dk
- Danmarks Naturfredningsforening, Masnedøgade 20, 2100 København Ø, dn@dn.dk

Godkendelsen kan endvidere ses på Syddjurs Kommunes hjemmeside www.syddjurs.dk.

LOVGRUNDLAG

- Husdyrgodkendelsesloven: Lov om miljøgodkendelse mv. af husdyrbrug (Lov nr. 1572 af 20.12.2006 med senere ændringer).
- Husdyrgodkendelsesbekendtgørelsen: Bekendtgørelse om tilladelse og godkendelse mv. af husdyrbrug (bek. nr. 44 af 11/01/2016).
- Husdyrgødningsbekendtgørelsen: Bekendtgørelse om erhvervsmæssigt dyrehold, husdyrgødning, ensilage mv. (bek. nr. 1318 af 26/11/2015).
- Miljøstyrelsens digitale Wiki-vejledning (Miljøstyrelsens vejledning om miljøgodkendelse af husdyrbrug) på www.mst.dk.
- Museumsloven: Bekendtgørelse af museumsloven (LBK nr. 1505 af 14.12.2006) med senere ændringer
- Naturbeskyttelsesloven: Lov om naturbeskyttelse (lovbek. nr. 933 af 24.09.2009) med senere ændringer.
- Habitatbekendtgørelsen: Bekendtgørelse om udpegning og administration af internationale naturbeskyttelsesområder samt beskyttelse af visse arter (bek. nr. 408 af 01/05/2007) med senere ændringer.
- Faglig rapport fra DMU nr. 635, 2007. Håndbog om dyrearter på habitatdirektivets bilag IV.
- Bekendtgørelse om affald, nr. 1309 af 18.12.2012.
- Bekendtgørelse om forebyggelse og bekæmpelse af rotter, nr. 696 af 26.06.2012.
- Kommuneplan for Syddjurs Kommune 2013.
- Syddjurs Kommunes Naturkvalitetsplan 2013.
- Vejledende notat om afskæringskriterier for udvaskning af nitrat til overfladevand ved vurdering af ansøgninger efter husdyrgodkendelsesloven af 24.06.2010 samt Supplement til den digitale husdyrvejledning om kommunernes opgørelse af dyretryk af 28.02.2011.

BILAG 1: Parter og høringsberettigede

Ejer

Peter Pedersen, Sjørupgårdvej 9, 8581 Nimtofte

Ejere af forpagtede arealer

Ejere af forpagtede arealer er ikke hørt, da der med dette tillæg ikke sker ændringer i arealerne eller den afsatte mængde husdyrgødning.

Ejere af aftalearealer

Ejere af aftalearealer er ikke hørt, da der med dette tillæg ikke sker ændringer i arealerne eller deres tilhørsforhold eller den afsatte mængde husdyrgødning.

Naboer (inden for konsekvensradius)

Franz Bager Hougaard, Sjørupgårdvej 1, 8581 Nimtofte

Camilla Carstens Mikkelsen og Allan Fogh Mikkelsen, Sjørupgårdvej 3, 8581 Nimtofte

Ib Nørholm, Tjørnevej 14, 8240 Risskov (ejer af Sjørupgårdvej 4A)

Peder Poulsen, Midgårdsvej 4 A, 8920 Randers NV (ejer af Sjørupgårdvej 4A)

Jesper Kurdahl Larsen, Norsvej 2, st. 1916 Frederiksberg C (ejer af Sjørupgårdvej 4A)

Morten Lysemose, Egebjergvej 45, 8220 Brabrand (ejer af Sjørupgårdvej 4A)

Eva Cathrine Sangild, Nordvestpassagen 39, 8200 Aarhus N (ejer af Sjørupgårdvej 4A)

Henning Andersen, Jørgen Brønlands Vej 7, 8200 Aarhus N (ejer af Sjørupgårdvej 4A)

Erling Sonne Ipsen, Jadevej 17, 8541 Skødstrup (ejer af Sjørupgårdvej 4A)

Ebbe Hansen, Sjørupgårdvej 2, 8581 Nimtofte

Allan Axelsen, Themsvej 34, 8240 Risskov (ejer af Sjørupgårdvej 4A)

Anni Johnsen og Peder Johnsen, Sjørupgårdvej 5, 8581 Nimtofte

Tommy Gerner Pedersen, Sjørupgårdvej 6, 8581 Nimtofte

Ingrid Brigitte Rasmussen og Erik Rasmussen, Sjørupgårdvej 7, 8581 Nimtofte

Hanne Trier Sørensen, Sjørupgårdvej 8, 8581 Nimtofte

Torben Daugård, Sjørupgårdvej 10, 8581 Nimtofte (også ejer af forpagtede arealer)

Alan Hansen, Sjørupgårdvej 11, 8581 Nimtofte

Lisbeth Svane Rasmussen og Mogens Svane Rasmussen, Sjørupgårdvej 13, 8581 Nimtofte

Mads Hougaard Jensen, Sjørupgårdvej 14, 8581 Nimtofte

Hans Jørgen Betzer-Poulsen, Sjørupgårdvej 15, 8581 Nimtofte

Jan Michael Friis, Sjørupgårdvej 16, 8581 Nimtofte

Britta Gribsholt, Sjørupgårdvej 17, 8581 Nimtofte

Karsten Søren Antonsen, Sjørupgårdvej 18, 8581 Nimtofte

Nina Marianne Meineche c/o Postboks 40, Qeqqa 7 byg: 1853, 3910 Kangerlussuaq (ejer af Tøstrupvej 37)

Anna Dorthe Meineche, Skanderborgvej 64, st. 8680 Ry (ejer af Tøstrupvej 37)

Villy Gregersen, Tøstrupvej 39, 8581 Nimtofte

Peter Skou Gleerup, Tøstrupvej 41, 8581 Nimtofte

Ole Severinsen, Tøstrupvej 43, 8581 Nimtofte

Esben Fogh Sloth, Tøstrupvej 45, 8581 Nimtofte

Ulla Hougaard Pedersen og Poul Erik Pedersen, Tøstrupvej 62, 8581 Nimtofte

Monica Julian Jepsen, Tøstrupvej 64, 8581 Nimtofte

Maria Andersen og Claus Søndergaard Hansen, Tøstrupvej 66, 8581 Nimtofte

Helle Fredell Vanderskrog og Jan Fredell Vanderskrog, Tøstrupvej 68, 8581 Nimtofte

Anders Christiansen, Tøstrupvej 70, 8581 Nimtofte

Dorte Dich og John Dich, Herredsvejen 3, 8581 Nimtofte (også ejer af aftalearealer)
Lone Jensen, Herredsvejen 5, 8581 Nimtofte
Martin Kristen Schultz, Herredsvejen 7, 8585 Nimtofte

Vandværker

Vandværkerne er ikke hørt da der ikke sker ændringer i arealerne eller mængden af afsat gødning på arealer og dermed i udvaskningen fra arealerne til grundvandet.

Andre kommuner

Norddjurs Kommune ønsker ikke at modtage dette tillæg i høring da det ikke omfatter ændringer i arealer eller tildeling af husdyrgødning til arealerne.

Organisationer

- Danmarks Naturfredningsforening, Masnedøgade 20, 2100 Kbh. Ø, dnsyddjurs-sager@DN.dk
- Miljø- og Fødevareministeriet, Departementets Serviceenhed, Slotsholmsgade 12, 1216 København K, mfvm@mfvm.dk
- Det Økologiske råd, Blegdamsvej 4b, 2200 Kbh. N, husdyr@ecocouncil.dk
- Sundhedsstyrelsen, Embedslægeinstitutionen Nord, Langelandsvej 8, 8940 Randers SV, senord@sst.dk
- Danmarks Sportsfiskeriforbund, post@sportsfiskerforbundet.dk
- Dansk Ornitologisk Forening, natur@dof.dk
- Dansk Ornitologisk Forening, lokalgruppe Syddjurs v. Joy Klein, Kirkevænget 2, 8410 Rønne, syddjurs@dof.dk
- Esben Kannegaard, Museum Østjylland, ekn@museumoj.dk
- Danmarks Naturfredningsforening, Masnedøgade 20, 2100 København Ø, dn@dn.dk

BILAG 2: Situationsplan



BILAG 3: Samlet oversigt over vilkår der er gældende for bedriften

VILKÅR DER MEDDELES MED DETTE TILLÆG

Generelle vilkår

5. Tillægget til godkendelsen skal være udnyttet senest 2 år efter den er meddelt.
6. Husdyrbruget på Sjørupgårdvej 9 skal drives i overensstemmelse med de oplysninger, der fremgår af ansøgningskema 59516, version 4 genereret den 14. oktober 2014 (og de fiktive skemaer 64494 version 2 og 64727 version 2) samt 88153, version 2 genereret den 1. juni 2016 (og de fiktive skemaer 89038 version 1 og 9039 version 1) og 94904 generet d. 13. januar 2017 version 1 og med de ændringer, der fremgår af denne tillægsgodkendelses vilkår.
7. Et eksemplar af tillægget til godkendelsen skal til enhver tid være tilgængeligt på husdyrbruget. Eventuelt driftspersonale skal have direkte adgang til tillægsgodkendelsen og være grundigt orienteret om dens indhold.
8. Tillægget meddeles på samme vilkår som den eksisterende § 12 godkendelse, der trådte i kraft juni 2015, samt tillægget af den 08.07.2016 med mindre andet fremgår af dette tillæg til godkendelsen.

Vilkår vedr. beliggenhed og planmæssige forhold:

7. Der må opføres en forlængelse af den eksisterende farestald på ca. 14 m. Stalden skal være af samme bredde som den eksisterende stald (ca. 19 m). Stalden skal placeres som angivet i bilag 2, og opføres i materialer som den eksisterende stald.

Vilkår til husdyrhold og staldanlæg:

8. Dyreholdet på ejendommen skal placeres i stalde og med vægtintervaller og stipladser, som angivet i tabel 2. Der skal kunne fremvises dokumentation for dyreholdet inkl. vægtintervaller for eksempel i form af gødningsregnskab, e-kontrol eller lign.

Vilkår til staldindretning:

12. Den ny tilbygning til farestalden skal opføres som kassestier med delvist spaltegulv.
13. Der skal etableres fast overdækning på den ny gyllebeholder på 5.000 m³.

Vilkår til opbevaring og behandling af husdyrgødning:

14. Der skal etableres en ny gyllebeholder på 5.000 m³, med den i bilag 2 angivne placering. Beholderen skal have fast overdækning

Vilkår til spildevand:

15. Tagvandet fra den nye staldbygning skal ledes til faskine.

VILKÅR DER ER MEDDELT MED TILLÆG FRA 2016

Generelle vilkår

9. Tillægget til godkendelsen skal være udnyttet senest 2 år efter, den er meddelt.
10. Et eksemplar af tillægget til godkendelsen skal til enhver tid være tilgængeligt på husdyrbruget. Eventuelt driftspersonale skal have direkte adgang til tillægsgodkendelsen og være grundigt orienteret om dets indhold.

Vilkår vedr. beliggenhed og planmæssige forhold:

9. Der må opføres en ny svinestald på ca. 46 x 31 m. Stalden skal placeres som angivet i bilag 2, og med sider bestående af elementer med lyse søsten samt gråt eternittag.

Vilkår til husdyrhold og staldanlæg:

10. Svinebruget tillades drevet med en årlig produktion på maksimalt 485 årssøer, 10.900 smågrise (7,1-31 kg), 10.900 polte (31-110 kg) svarende til i alt 456,56 DE beregnet efter nugældende husdyrgødningsbekendtgørelse.
11. Dyreholdet på ejendommen skal placeres i stalde og med vægtintervaller og stipladser, som angivet i tabel 2.

Vilkår til staldindretning:

16. Den nye slagtesvinestald skal opføres med delvist spaltegulv, 25-49 % fast gulv.

Vilkår til ammoniakreducerende teknologi:

17. Den nye slagtesvinestald skal etableres med punktudsugning. Afkasthøjde skal være minimum 8 meter.
18. Den nye slagtesvinestald skal etableres med et biologisk rensningsanlæg, der findes på Miljøstyrelsens teknologiliste. Det skal indstilles til at behandle den udsugningsmængde, der skal renses, for at opfylde kravet om 50 % reduktion af ammoniakemission og 38 % reduktion af lugtemission. Luftrensningsanlægget skal være i drift året rundt (8760 timer/år) med forbehold for mindre driftstop i forbindelse med rengøring, vedligehold og serviceeftersyn.
19. Luftrensningsanlægget skal placeres i stalden, som vist i Bilag 3, og det skal være forsynet med trykmåler, vandmåler, ledningsevnesensor samt alarm.
20. Tryktabet over luftrensningsanlægget bør ikke overstige 45 pascal (Pa).
21. Luftrensningsanlæggets ledningsevne skal være indstillet i henhold til producentens anbefalinger, og ikke overstige 15 milliSiemens per cm (mS/cm). Ledningsevnesensoren skal være placeret i bundkarret.
22. Luftrensningsanlægget skal rengøres og vedligeholdes i overensstemmelse med producentens vejledning. Vejledningen skal opbevares på husdyrbruget.
23. Der skal føres en logbog for luftrensningsanlægget, hvori følgende registreres:
 - Ledningsevnen (som minimum på timebasis)
 - Vandforbruget
 - Luftrensningsanlæggets driftstid
 - Månedlige målinger af vandforbruget og tryktabet
 - Tidspunkter for rengøring/skiftning af filtre
 - Enhver form for driftsstop med angivelse af årsag og varighed
24. Der skal indgås en skriftlig serviceaftale med producenten eller anden anlægskyndig om serviceeftersyn af luftrensningsanlægget. Anlægget skal kontrolleres mindst hver fjerde måned. Kalibrering af ledningsevnen skal foretages mindst én gang om året. Serviceaftalen skal opbevares på husdyrbruget.
25. Syddjurs Kommune skal orienteres, såfremt luftrensningsanlægget er ud af drift i mere end 1 uge.
26. Logbogen/elektronisk registrering, kontrolrapporter samt dokumentation for kalibrering af ledningsevnesensoren skal opbevares på husdyrbruget i mindst 5 år og forevises tilsynsmyndigheden på forlangende.

Vilkår til fodring:

19. Den totale mængde P af dyr skal for *slagtesvinene* være mindre end 6593 kg P pr. år. De enkelte forudsætninger er ikke bindende, men samlet skal korrektionsligningen (bilag 5) overholdes. Vilkåret gælder for samtlige slagtesvin/polte på ejendommen.

20. Følgende produktionsparametre skal kunne dokumenteres, f.eks. via gødningsregnskabet eller en effektivitetskontrol (e-kontrol):
- Antal producerede polte/slagtesvin
 - Gennemsnitlige vægtintervaller (indgangs- og afgangsvægt)
 - Foderforbrug pr. kg tilvækst
 - Gennemsnitligt indhold af fosfor pr FE i de anvendte blandinger i foderet til poltene.

Vilkår til udbringning af husdyrgødning:

21. Der må højst udbringes 39.811 kg N og 9.274 kg P på de udbringningsarealer, der fremgår af bilag 5 i den eksisterende miljøgodkendelse. **UDGÅR**
22. Det skal kunne dokumenteres, at der afsættes husdyrgødning med et indhold af 14.188 kg N og 3.358 kg P (i alt 144,7 DE gødning beregnet på ansøgningstidspunktet) til biogasanlæg og/eller arealer, som er godkendt til denne modtagelse af kommunen. **UDGÅR**
23. Der skal, indtil evt. andre arealer er vurderet og accepteret af kommunen, foreligge dokumentation for følgende:
- Husdyrgødning med et indhold af 2.598 kg N og 615 kg P (svarende til 26,5 DE på ansøgningstidspunktet) afsættes til Jan Johannesen, Attrupvej 12, 8550 Ryomgård, som har en § 16-arealgodkendelse til denne modtagelse.
 - Husdyrgødning med et indhold af 559 kg N og 132 kg P (svarende til 5,7 DE på ansøgningstidspunktet) afsættes til Herredsvejen 3, 8581 Nimtofte, som har en § 16-arealgodkendelse til denne modtagelse.
 - Husdyrgødning med et indhold af 2.285 kg N og 541 kg P (svarende til 23,3 DE på ansøgningstidspunktet) afsættes til Sjørupgårdvej 20, 8581 Nimtofte.
 - Husdyrgødning med et indhold af 1.157 kg N og 274 kg P (svarende til 11,8 DE på ansøgningstidspunktet) afsættes til Tøstrupvej 86.
 - Husdyrgødning med et indhold af 2.451 kg N og 580 kg P (svarende til 25,0 DE på ansøgningstidspunktet) afsættes til Niels Kirkegaard, Tøstrupvej 94, 8560 Kolind.
 - Husdyrgødning med et indhold af 5.138 kg N og 1.216 kg P (svarende til 52,4 DE på ansøgningstidspunktet) afsættes til biogasanlæg eller godkendte arealer. Der skal foreligge gyldige aftaler, inden tillægget tages i brug.

Vilkår til spildevand:

24. Tagvandet fra den nye staldbygning skal ledes til faskine.

Vilkår til nitratudvaskning til grundvand:

25. Der skal enten anvendes et G3 sædskifte med 6 % ekstra efterafgrøder udover Plantedirektoratets til enhver tid gældende norm eller 15 % ekstra efterafgrøder udover Plantedirektoratets til enhver tid gældende norm på arealerne 40-0a, 40-0b, 41-0a, 41-0b, 42-0, 43-0, 44-0, 46-0, 47-0. Der må ikke ske skift mellem de to muligheder midt i et planår. **UDGÅR**

VILKÅR FRA MILJØGODKENDELSEN FRA JUNI 2015

1. Godkendelsen omfatter samtlige landbrugsmæssige aktiviteter på virksomheden Sjørupgårdvej 9, 8581 Nimtofte med CVR nr. 84730513. Husdyrproduktionen med CHR nr. 92426 er tilknyttet virksomheden.

2. Et eksemplar af denne afgørelse skal til enhver tid være tilgængeligt på virksomheden. De vilkår, der vedrører driften, skal være kendt af de ansatte, der er beskæftiget med den pågældende del af driften.
3. Udnyttelsesfristen på det ansøgte projekt er 2 år.
4. Højde, taghældning, materialer og farvevalg af tilbygningen til slagtesvinestalden skal svare til den eksisterende stald.
5. Tilbygningen til slagtesvinestalden skal etableres med gulvtypen delvis spaltegulv 50-75 %.
6. Staldafsnit skal rengøres efter hvert hold, og der skal til stadighed være en god staldhygiejne. Stierne skal kontrolleres og renholdes, så det sikres, at gødning og urin hurtigt fjernes fra gulvet og ledes til gyllekanalerne.
7. Al foder skal tilsættes fytase (ikke nødvendigt ved hjemmeblandet foder).
8. N og P af dyr skal på baggrund af logbogens eller produktionskontrollens oplysninger beregnes for en sammenhængende periode på minimum 12 måneder i perioden 15. september år 1 til 15. februar år 3. Dokumentation kan f.eks. være gødningsregnskab, effektivitetskontrol, foderkontrol, ajourførte foderplaner eller lignende.
9. Der skal udarbejdes en blandeforskrift for foder mindst hver tredje måned, hvis der anvendes hjemmeblandet foder.
10. Logbogen/produktionskontrollen, indlægssedler for hver tredje måned samt eventuelle blandeforskrifter skal opbevares på husdyrbruget i mindst fem år, og forevises på tilsynsmyndighedens forlangende.
11. Beholdere til husdyrgødning skal mindst en gang om året tømmes helt, og der skal ske indvendig og udvendig inspektion (om muligt) med henblik på reparation og vedligeholdelse. Inspektionen og evt. tiltag skal noteres i logbogen
12. Håndtering af gylle skal foregå under opsyn.
13. Gylle må først omrøres umiddelbart før udbringning og bortkørsel.
14. **Dokumentation i form af kvitteringer, sædskifte- og gødningsplaner, forpagtnings- og overførelsesaftaler (af mindst 1 års varighed) m.v. opbevares i mindst 5 år og forevises på forlangende. UDGÅR**
15. **Der må anvendes højst 219 kg N i vinasse, men ikke andet organisk gødning på udbringningsarealerne. Der skal anvendes en udnyttelsesprocent på mindst 40 % for vinassen. UDGÅR**
16. Gødning skal i videst muligt omfang udbringes i dagtimerne, og udbringning i weekender og på helligdage skal så vidt muligt undgås.
17. Anlæg, der er særligt energiforbrugende, herunder foderfremstillingsanlæg, ventilationsanlæg og overbrusningsanlæg, skal kontrolleres og vedligeholdes, således at de altid kører energimæssigt optimalt. Foderanlæg og ventilation efterses mindst en gang om året. Kontrol og vedligehold noteres i driftsjournal.
18. Vedligeholdelse og eftersyn af ventilationssystemerne skal udføres i henhold til producentens anvisninger for de pågældende anlæg. Ventilationssystemer skal renholdes og justeres efter behov, og drives således, at der ikke opstår væsentlige lugt- eller støjgener. Der skal føres driftsjournal for udført eftersyn og rengøring af ventilationssystemer.
19. Skorstene/afkast i staldene skal rengøres grundigt og efterses mindst 1 gang årligt. Rengøring og eftersyn noteres i driftsjournal.

20. Temperatur- og luftfugtighedsfølere skal, for opretholdelse af korrekt staldtemperatur og luftfugtighed, kontrolleres minimum hver anden måned eller i forbindelse med vask af stalden. Der skal føres driftsjournal for udført vedligehold, eftersyn, rengøring og kontrol af temperatur- og luftfugtighedsmålere.
21. Der skal føres kontrol med el-forbrug hvert kvartal. Noteres i driftsjournal.
22. Der skal føres kontrol med vandforbrug hvert kvartal. Noteres i driftsjournal.
23. Drikkevandssystemet skal drives og vedligeholdes, således at unødigt spild undgås.
24. Der skal være asfalt eller beton som underlag til ejendommens dieseltanke, som endvidere ikke må placeres i nærheden af afløb eller med fare for udløb på bar jord.
25. Virksomheden skal indrettes og drives, så spild og andet ukontrolleret udslip af forurenende stoffer forhindres eller forebygges, og sådan at skadernes omfang begrænses, hvis der alligevel sker uheld. Der skal således altid være egnet materiale på ejendommen til opsamling af spild.
26. Der skal til enhver tid foreligge dokumentation for, at affald bortskaffes miljømæssigt forsvarligt og efter kommunens regulativer. Virksomhedens medicinaffald, veterinært affald mv. skal opbevares utilgængeligt for uvedkommende. Medicin (lægemidler) må ikke opbevares sammen med levnedsmidler eller foderstoffer.
27. Tankning af diesel skal foregå under opsyn.
28. Beredskabet skal straks underrettes om driftsforstyrrelser eller uheld, der medfører forurening af omgivelserne eller indebærer en risiko for det. En skriftlig redegørelse for hændelsen skal være tilsynsmyndigheden i hænde senest en uge efter, at den er sket. Det skal fremgå af redegørelsen, hvilke tiltag der vil blive iværksat for at hindre lignende driftsforstyrrelser eller uheld i fremtiden.

Underretningspligten fritager ikke virksomheden for at afhjælpe uheld.
29. Der skal udarbejdes en beredskabsplan eller driftsforskrift, som fortæller hvornår og hvordan, der skal reageres ved uheld, som kan medføre konsekvenser for det eksterne miljø.

Beredskabsplanen skal som minimum indeholde:

- a. Procedurer som beskriver relevante tiltag med henblik på at "stoppe ulykken/uheldet" og begrænse udbredelsen.
 - b. Oplysninger om hvilke interne/eksterne personer og myndigheder, der skal alarmes og hvordan.
 - c. Kortbilag over bedriften med angivelse af miljøfarlige stoffer, afløbs- og drænsystemer og vandløb mm.
 - d. En opgørelse over materiel, der er tilgængeligt på bedriften, eller som kan skaffes med kort varsel, der kan anvendes i forbindelse med afhjælpning, inddæmning og opsamling af spild/lækage, som kan medføre konsekvenser for det eksterne miljø. Herunder oplysninger om telefonnumre til kontaktpersoner.
30. Beredskabsplanen revideres/kontrolleres sammen med de ansatte mindst 1 gang årligt. Den skal være let tilgængelig og synlig for ansatte og øvrige, der færdes på ejendommen. Beredskabsplanens indhold og opbevaringssted skal være kendt af virksomhedens ansatte og udleveres til evt. indsatsleder/miljømyndighed i forbindelse med uheld, forureninger, brand og lignende.

31. Driftsforstyrrelser, som har betydning for det ydre miljø, skal fremgå af driftsjournalen med tidspunkt m.m. for eventuelle hændelser.
32. Tagvand fra tilbygningen til slagtesvinestalden skal ske til faskine eller udledes diffust på jorden – ikke på befæstet areal.
33. Driften må ikke medføre væsentlige gener for omboende, herunder gener fra, lys, støv, støj, transport eller lignende.
34. Der skal til stadighed tilstræbes vedligeholdelse, renholdelse og ryddelighed på virksomhedens indendørs og udendørs arealer, således at der ikke opstår risiko for tilhold af skadedyr.
35. Der skal foretages effektiv fluebekæmpelse i overensstemmelse fastsatte retningslinjer fra Aarhus Universitet, Institut for Agroøkologi. Bekæmpelse skal desuden foretages på Syddjurs Kommunes forlangende.
36. Landbrugsdriften på ejendommen må ikke give anledning til lugtgener, som af Syddjurs Kommune vurderes til at være væsentlige, uden for ejendommens areal.
37. Hvis tilsynsmyndigheden vurderer, at driften giver anledning til flere anlægsgener for omboende end forventet, skal virksomheden lade udarbejde en handlingsplan for nedbringelse af generne, som godkendes af kommunen, og derefter gennemføre denne. Samtlige udgifter i forbindelse med ovennævnte afholdes af virksomheden.
38. Den eksterne støjbelastning fra landbrugsdriften på ejendommens bygningsparcel må i intet punkt - målt på nærmeste nabobeboelse med tilhørende arealer i tilknytning til boligen - overstige nedenstående værdier. De angivne værdier for støjbelastningen er de ækvivalente, korrigerede lydniveauer i dB(A).

	Tidsrum		Midlingstid
Hverdage	kl. 07.00 -18.00	55 dB(A)	8 timer
Lørdage	kl. 07.00 -14.00	55 dB(A)	7 timer
Lørdage	kl. 14.00 -18.00	45 dB(A)	4 timer
Søn- og helligdage	kl. 07.00 -18.00	45 dB(A)	8 timer
Aften – alle dage	kl. 18.00 -22.00	45 dB(A)	1 time
Nat – alle dage	kl. 22.00 -07.00	40 dB(A)	½ time
Spidsværdi	22.00-07.00	55 dB(A)	-

Miljøstyrelsens vejledning nr. 5/1984 "Ekstern støj fra virksomheder" .

Brugen af landbrugsredskaber i marken er undtaget fra støjgrænserne. Målingerne/beregningerne skal foretages på/for de mest støjbelastede områder udenfor virksomhedens grund og under de mest støjbelastede driftsforhold - eller efter anden aftale med miljømyndigheden.

Tilsynsmyndigheden kan kræve dokumentation for, at grænseværdierne for støj er overholdt, dog højst én gang årligt, medmindre den seneste kontrol viser, at vilkåret herover ikke kan overholdes.

Dokumentationen skal sendes til tilsynsmyndigheden sammen med oplysninger om driftsforholdene under målingen/beregningen. Målingerne/beregningerne skal udføres og rapporteres som "Miljømåling – ekstern støj" af en enhed, som er optaget på Miljøstyrelsens liste over godkendte laboratorier. Virksomhedens støj skal dokumenteres ved måling eller efter gældende vejledninger fra Miljøstyrelsen.

39. Transport skal i videst muligt omfang foregå indenfor normal arbejdstid.
40. Der skal etableres en sø på et areal nord for Sjørupgård som erstatning for søen i mark 7-0 syd for Sjørupgård inden miljøgodkendelsen tages i brug. Søen skal etableres, som vist i bilag 15.
41. Der må ikke udbringes husdyrgødning på markerne 45-0a, 45-0b, 48-0a og 48-0b.
42. **Der skal anvendes 7 % ekstra efterafgrøder udover Plantedirektoratets til enhver til gældende norm på de arealer, der ikke er nævnt i vilkår 52 og 53. UDGÅR**
43. Ved ophør af driften skal virksomheden træffe de nødvendige foranstaltninger for at imødegå fremtidig forurening af jord og grundvand og bringe stedet tilbage i en miljømæssig tilfredsstillende tilstand. Der skal som minimum udføres følgende:
 - Stalde, gyllebeholdere, fortanke, rørsystemer, gyllekanaler/kummer mv. skal tømmes og rengøres for husdyrgødning, der bortskaffes efter gældende regler.