

Greuter Agro ApS
Røjbovej 2
6630 Rødding

Miljøtilladelse

Kvægbrug



Miljøtilladelsen er meddelt i henhold til § 16b i "Husdyrbrugloven".



Læsevejledning:

Denne afgørelse er opdelt i 3 dele.

- **Del 1 Afgørelse og vilkår**
består af tilladelsen og de vilkår, der gælder for ejendommen.
- **Del 2 Miljøteknisk redegørelse**
består af den miljøtekniske beskrivelse, som ligger til grund for sagsbehandling samt vurderinger, der resulterer i de stillede vilkår.
- **Del 3 Lovformalia**
består af oplysninger om ejendommen, grundlaget for afgørelsen, høring, offentliggørelse, udnyttelse og ophør samt en bilagsoversigt.

1 Afgørelse og vilkår

Del 1 består af afgørelsen og de vilkår, der gælder for ejendommen.

Vejen Kommune har i henhold til Husdyrbrugloven vurderet projektets mulige påvirkning af miljøet og omgivelserne.

Kommunen har på grundlag af ansøgningen og den miljøtekniske redegørelse foretaget en vurdering af de forskellige påvirkninger fra husdyrbrugets anlæg. Vurderingen ligger til grund for de vilkår, der er angivet i del 1.

Vejen Kommune har den 11. marts 2022 modtaget ansøgning fra husdyrbruget fra Rojbølvej 2, 6630 Rødding bliver godkendt efter Husdyrbrugloven (stipladsmodel). Ansøgning om godkendelse omhandler uændret husdyrproduktion som følger:

- Flexgruppe i dyreholdet.
- Uændret anvendelse af 831 m² stald.
- Uændret anvendelse af gyllebeholder med en overflade på 1.461 m² (3.000 m² og 3.500 m²).
- Uændret anvendelse af plansiloer på i alt 2.700 m² (1.200 m² og 1.500 m²).

Vejen Kommune har kontrolleret, at der er overensstemmelse mellem ansøgningen og kommunens registreringer.

Det forudsættes, at projektet gennemføres og drives, som det er beskrevet i ansøgning nr. 233099, version nr. 2.

Vejen Kommune tillader det ansøgte efter § 16b i Husdyrbrugloven¹ på vilkår, som angivet efterfølgende.

Kommunens afgørelse gælder for det konkrete projekt. Hvis der sker ændringer i grundlaget for kommunens vurdering, skal der indsendes en ny ansøgning til kommunen. Dette gælder for eksempel ændringer i forhold til det ansøgte staldanlæg.

Afgørelsen omfatter alene forholdet til Husdyrbrugloven. Øvrige relevante tilladelser, godkendelser og/eller dispensationer skal indhentes særskilt.

Vejen Kommune vurderer sammenfattende, at der kan gives lov til projektet da:

- Husdyrbruget med de stillede vilkår kan drives på stedet uden at påvirke omgivelserne på en måde, som er uforenelig med hensynet til omgivelserne.
- Husdyrbruget har truffet de nødvendige foranstaltninger til at forebygge og begrænse forureningen ved anvendelse af minimeret miljøbelastning.
- Projektet med de stillede vilkår, ikke vil medføre en væsentlig påvirkning af miljøet.

¹ "Bekendtgørelse af lov om husdyrbrug og anvendelse af gødning m.v." - nr. 520 af 01.05.2019 med kommende ændringer.

Vejen Kommune den 17. maj 2022

Gitte Elgaard

Teknik og Miljø
Rådhuspassagen 3
6600 Vejen

Copyright alle kort og luftfoto: copyright DDO®, ©COWI

Vilkår for afgørelsen

Information om ændringer på husdyrbruget

1. Drifts-, indretnings- eller bygningsmæssige ændringer, der er relevante i forhold til afgørelsen, skal anmeldes til kommunen inden gennemførelsen. Kommunen vurderer, om de aktuelle planer for ændring/udvidelse kan ske inden for rammerne af denne afgørelse.

Husdyrproduktionen

2. Husdyrbrugets maksimalt tilladte produktionsomfang (se figur 1):

Bygning nr.	Staldsystem	Dyretype	Areal med ammoniakfordampning
2	Sengestald med spalter (skyl el. kanal) Dybstrøelse	*Flex **Flex	517 m ² 30 m ²
3	Sengestald med spalter (skyl el. kanal)	*Flex	284 m ²
4	Gyllebeholder	Naturligt flydelag	742 m ²
5	Gyllebeholder	Naturligt flydelag	719 m ²

Foranstaltninger for at undgå forurening

3. Ved driftsuheld, hvor der opstår risiko for forurening af miljøet, er der pligt til øjeblikkeligt at anmelde dette til Alarmcentralen, tlf.: 112.
4. Ved ophør af driften skal produktionsanlæg, husdyrgødnings- og foderopbevaringsanlæg tømmes og rengøres grundigt. Al miljøaffald skal bortskaffes for egen regning efter den til hver tid gældende lovgivning.

Opbevaringsanlæg

5. Der skal altid være en opbevaringskapacitet for flydende husdyrgødning på mindst 9 måneder til husdyrbruget.
6. Der skal altid være en opbevaringskapacitet for fast husdyrgødning på mindst 3 måneder til husdyrbruget.
7. Håndtering af gylle skal foregå under opsyn, så spild undgås, og der tages størst muligt hensyn til omgivelserne.
8. Ved håndtering af gylle gennem ikke-faste installationer, skal dette foretages under konstant opsyn, så evt. brud straks opdages, og pumpningen i så fald kan afbrydes.
9. Ensilagestakke, der ikke placeres på fast bund med afløb til opsamlingsbeholder, må højst være placeret på samme sted i 24 måneder. Der skal derefter gå 5 år, før ensilage igen må placeres på samme sted.

Lugt

10. Der skal til stadighed opretholdes en god staldhygiejne, herunder sikres, at stalde og fodringsanlæg holdes rene.

11. Hos kalve på dybstrøelse/anden strøelse skal der ske hyppig udmugning, og overfladen skal holdes ren og tør.
12. Hos større dyr på dybstrøelse skal der holdes en god hygiejne, så overfladen af dybstrøelsesmatten holdes ren og tør.
13. Kasseret ensilage fra ensilagepladser eller –siloeer skal fjernes løbende og opbevares overdækket med plast eller lignende for at forhindre lugtgener.

Støjgrænser

14. Virksomhedens bidrag til det ækvivalente, korrigerede støjniveau målt i dB (A) må i ethvert punkt på opholdsarealer ved boliger i det åbne land ikke overstige følgende gennemsnitsværdier.

I: i ethvert punkt på opholdsarealer ved boliger i det åbne land

	Tidsrum	Reference	Støjgrænser (I)
Mandag – fredag	kl. 07.00 – 18.00	8 timer	55 dB(A)
Lørdag	kl. 07.00 – 14.00	7 timer	55 dB(A)
	kl. 14.00 – 18.00	4 timer	45 dB(A)
Søn- og helligdage	kl. 07.00 – 18.00	8 timer	45 dB(A)
Alle dage	kl. 18.00 – 22.00	1 time	45 dB(A)
Alle dage	kl. 22.00 – 07.00	0,5 time	40 dB(A)
Maksværdi (LpAmax)	Kl. 22.00 – 07.00	-	55 dB (A)

*Gælder kun støj fra drift på ejendommens bygningsparcel – ikke støj fra f.eks. markdriften.

Støjbelastningen er det ækvivalente, korrigerede støjniveau i dB(A) målt eller beregnet i punkter 1,5 meter over terrænet. Referencetiden er det mest støjbelastede tidsrum i perioden.

15. Husdyrbrugets bidrag til niveauet for lavfrekvent støj og infralyddrift (dB re 10^{-6} m/s²) målt indendørs må ikke overstige værdierne i nedenstående tabel. Grænserne gælder for ækvivalentniveauet over et måletidsrum på 10 minutter, hvor støjen er kraftigst*.

	Tidsrum	A-vægtet lydtryksniveau (10-160 Hz)	G-vægtet infralydniveau
Beboelsesrum, herunder børneinstitutioner og lignende	kl. 07.00 – 18.00	25 dB	85 dB
	kl. 18.00 – 07.00	20 dB	85 dB
Kontorer, undervisningslokaler og lign. Støjfølsomme rum	Hele døgnet	30 dB	85 dB
Erhvervsbebyggelse	Hele døgnet	35 dB	90 dB

*Gælder kun støj fra drift på ejendommens bygningsparcel – ikke støj fra f.eks. markdriften.

16. Husdyrbrugets bidrag til vibrationsniveauet (dB re 10^{-6} m/s²) målt som det KB-vægtede accelerationsniveau med tidsvægtning S, må ikke overstige værdierne i nedenstående tabel*.

	Tidsrum	Vægtet accelerationsniveau, L _{aw}
Boliger i boligområder	Hele døgnet	75 dB
Boliger i blandet bolig/erhvervsområde	kl. 07.00 – 18.00	80 dB

	kl. 18.00 – 07.00	75 dB
Børneinstitutioner og lignende	I åbningstiden	75 dB
Kontorer, undervisningslokaler og lignende rum	Hele døgnet	80 dB
Erhvervsbebyggelse	Hele døgnet	85 dB
Kontorer og tilsvarende lokaler i erhvervsbebyggelse, hvor der foregår følsomme aktiviteter	Hele døgnet	85 dB

*Gælder kun støj fra drift på ejendommens bygningsparcel – ikke støj fra f.eks. markdriften.

17. Husdyrbruget skal på tilsynsmyndighedens forlangende, for egen regning lade udføre støjmålinger og/eller -beregninger af støjen fra husdyrbruget for at dokumentere, at støjgrænserne i ovenstående vilkår er overholdt.
- Hvis grænserne konstateres overholdt, kan der højst pålægges ejer at få foretaget én støjmåling og/eller -beregning om året. Målinger/beregninger skal foretages af et firma eller laboratorium, der er uvildigt og godkendt af Miljøstyrelsen til at udføre "Miljømåling - ekstern støj".
- Virksomhedens støj skal dokumenteres ved måling eller beregning efter gældende vejledninger fra Miljøstyrelsen, pt. nr. 5/1984 om Ekstern støj fra virksomheder, nr. 6/1984 om Måling af ekstern støj og nr. 5/1993 om Beregning af ekstern støj fra virksomheder. Målingerne/beregningerne skal foretages på/for de mest støjbelastede områder uden for virksomhedens grund og under de mest støjbelastede driftsforhold – eller efter anden aftale med kommunen

Fluer og skadedyr

18. Der skal på ejendommen foretages effektiv fluebekæmpelse som minimum er i overensstemmelse med fastsatte retningslinjer fra Aarhus Universitet, Institut for Agroøkologi².
19. Opbevaring af foder skal ske på sådan en måde, at der ikke opstår risiko for forekomst af skadedyr (rotter m.v.).

Støv

20. Driften må ikke medføre væsentlige støvgener uden for ejendommens eget areal.

Lys

21. Lys fra ejendommen må ikke være generende udenfor ejendommens skel.
22. Ved opsætning af udendørs pladsbelysning, skal det sikres, at lyskilden afskærmes, så der ikke sker lysspredning væk fra ejendommen.
23. Om natten skal der i stalden være natbelysning/orienteringslys efter de danske anbefalinger. Alternativt kan lyset være slukket.
24. Udendørs pladsbelysning skal slukkes efter endt arbejde eller forsynes med bevægelsessensor, der sikrer at lyset kun er tændt i op til en halv time.

Spildevand

25. Drikkevandssystemet skal drives og vedligeholdes, så unødigt spild undgås.

² "Retningslinier for fluebekæmpelse på gårde med husdyr", <https://agro.au.dk/>

26. Der skal føres logbog over udsprinkling af overfladevand fra plansiloanlæg med registrering af udsprinklingsarealet og placering af udsprinkler.
27. Udsprinkler skal flyttes efter behov i regnfulde perioder.
28. Al vask af vogne til dyretransport samt maskiner og redskaber, hvorfra der kan forekomme gødningsrester, skal foregå på støbt/tæt plads med bortledning af spildevandet til opsamlingsbeholder.

Oplag af olie, kemikalier etc.

29. Tankning af diesel skal til enhver tid ske på en plads med fast og tæt bund, enten med afløb til olieudskiller eller således at spild kan opsamles, og at der ikke er mulighed for afløb til jord, kloak, overfladevand eller grundvand.
30. Ved håndtering af brændstof, smøremidler og kemikalier må der ikke opstå spild med deraf følgende risiko for forurening af jord og grundvand.
31. Olie- og kemikalieprodukter skal opbevares under tag på tæt bund uden afløb. Der skal være mulighed for at opsamle spild svarende til rumfanget af den største beholder. Dette gælder dog ikke olie, der opbevares i godkendte olietanke³.

Affald

32. Opbevaring af olie- og kemikalieaffald skal ske på samme måde som angivet i vilkårene vedrørende håndtering og opbevaring af olie og kemikalier.

Bedste tilgængelige teknik (BAT)

33. Der må ikke anvendes mineralfoderblandinger med ekstra mineralsk fosfor, end indholdet i standardblandinger i fodringen til lakterende køer, medmindre der foreligger en opdateret skriftlig begrundelse fra dyrlæge eller fodringskonsulent.
34. Der skal opsættes vandur til måling af det reelle forbrug af vand til husdyrbruget fra drikkevandsboringen. Vanduret skal være opsat senest ved udgangen af 2022.

Egenkontrol

35. Husdyrbruget skal kunne fremvise staldtegning eller lignende til dokumentation af størrelsen på områder med dyr.
36. Følgende skal føres i en driftsjournal eller lignende system, der skal opbevares mindst 5 år på bedriften, og data skal være tilgængelige ved miljøtilsyn på ejendommen:
 - Dato for udbinding og hjemtagning af kvier og køer med angivelse af dyrekategori.
 - Dokumentation for aflæsning af el-forbrug samt de aflæste værdier.
 - Registreringer af vandforbrug – aflæsning hver 6. måned.

³ "Bekendtgørelse om indretning, etablering og drift af olietanke, rørsystemer og pipelines" (Bek. nr. 1257 af 27. november 2019).

- Dato for service og evt. brud på drikkevandsinstallationer eller øvrige vandinstallationer.

2 Miljøteknisk beskrivelse

Del 2 omhandler beskrivelser af forhold på ejendommen og deres eventuelle påvirkninger på det omgivende miljø. Afsnittet indeholder Vejen Kommunes vurderinger, som har resulteret i vilkårene i del 1.

Indholdsfortegnelse

2 Miljøteknisk beskrivelse	11
Dyrehold og anlæg	12
Hensynet til landskab, kulturhistorie og rekreative områder	13
Begrænsning af eventuelle gener for naboer	16
Ejendommens påvirkning af beskyttet natur – ammoniak	30
3 Lovformalia m.m.	33
Oplysninger om ejendom og husdyrbrug	33
Forudgående inddragelse af offentligheden	33
Høring af udkast.....	33
Indkomne høringsbidrag og kommunens vurdering.....	33
Offentliggørelse af afgørelse og orientering til modtagere	33
Udnyttelse af afgørelse.....	34
Tilladelsens varighed, retsbeskyttelse og revurdering	34
Husdyrbrugets ophør	35
Bilagsoversigt	35

Dyrehold og anlæg

Greuter Agro ejer og driver både Rojbølvej 2 og Rojbølvej 7, begge 6630 Rødding. Der er tale om to selvstændige, ikke teknisk forbundne kvægejendomme, så derfor skal de godkendes hver for sig. Afstanden mellem de to ejendomme er ca. 1 kilometer. På Rojbølvej 2 opstaldes ungdyr og opdræt mens malkebesætningen er på Rojbølvej 7.

Husdyrproduktionen

Seneste registrering af dyreholdets omfang er sket i forbindelse med miljøtilsyn den 5. december 2019.

Det fremtidige husdyrhold på ejendommen kommer til at bestå af kreaturer. Da der er ansøgt om fleksible dyregrupper, er det muligt at indsætte alle typer af malkekøer, ungdyr, slagtekalve og ammekreaturbesætninger på ejendommen, uden at der skal ansøges om en ny miljøgodkendelse.

Ejendommens anlæg

Husdyrbrugets eksisterende anlæg består af stalde, foder-, og gødningsoptørringsanlæg samt lagerfaciliteter til den husdyrproduktion, som er på ejendommen i dag. I forbindelse med ejendommens overgang fra DE-baseret produktionstilladelse til sti-pladsmodellen sker der ingen væsentlige, bygningsmæssige ændringer. Produktionsarealet vil blive udvidet i forbindelse med at ejendommen godkendes efter stipladsmodellen fordi nakkebomsarealet medtages som produktionsareal. Det giver ejer en indbygget fleksibilitet i miljøgodkendelsen i forhold til indretning af staldene. Samtidig opsættes der en endemur på plansiloanlægget.

Tabel og figur herunder samt bilag 2 viser den fremtidige bygningsanvendelse på ejendommen.

Der vil fremover være følgende bygninger på ejendommen:

Nr.	Anvendelse	Størrelse	Areal med ammoniakfordampning	Staldsystem	Dyr
1	Beboelse				
2	Stald	Ca. 1.127 m ²	517 m ² 30 m ²	Sengestald med spalter (skyl el. kanal) Dybstrøelse	*Flex **Flex
3	Tilbygning til stald	Ca. 295 m ²	284 m ²	Sengestald med spalter (skyl el. kanal)	*Flex
4	Gyllebeholder	3.000 m ³	742 m ²	Naturligt flydelag	
5	Gyllebeholder	3.500 m ³	719 m ²	Naturligt flydelag	
6	Plansilo	1.200 m ²			
7	Plansilo	1.500 m ²			
8	Opsamlingslagune				
9	Maskinhus	Ca. 420 m ²			
10	Foderlade og halmopbevaring	Ca. 540 m ²			

Tabel 1. Oversigt over fremtidige bygninger på ejendommen. Bygningsnumre jf. figur 1.

* Flexgruppe: Alle kvæg: Malkekøer, kvier og stude. Ammekøer og slagtekalve o. 6 mdr. **Flexgruppe: Alle kvæg: Malkekøer, kvier og stude, ammekøer, småkalve u. 6 mdr. og slagtekalve o. 6 mdr.

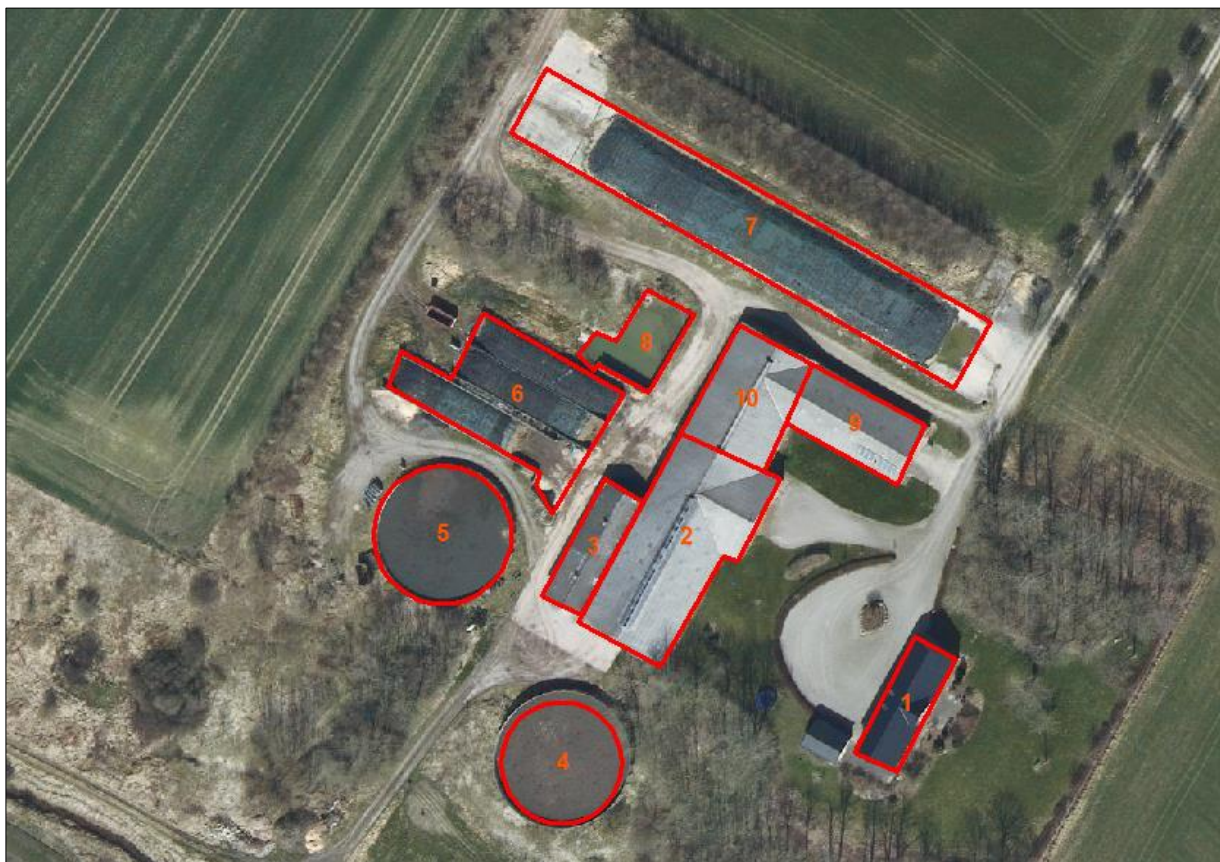

Figur 1. Husdyrbrugets driftsbygninger.

Hensynet til landskab, kulturhistorie og rekreative områder

Der sker ingen bygningsmæssige ændringer i dette projekt. Anlæggets placering i landskabet og i forhold til de landskabelige værdier er beskrevet herunder.

Anlæggets udformning

Ejendommen ligger som et samlet anlæg.

Anlæggets placering i landskabet

Terrænet er let kuperet, og landskabet er varieret med store og små skove, læbælter, mindre beplantninger og landbrugsområder. Anlægget ligger lavt i forhold til Rojbølvej og er derfor ikke særlig markant i landskabet.

Landskabelige værdier

Placeringen og udformningen af ejendommens anlæg skal vurderes i forhold til de landskabelige værdier – se nedenstående tabel og figur.

Udpegningerne er fra Kommuneplanen⁴. Landskabet og kulturhistoriske værdier bliver reguleret efter hhv. Naturbeskyttelsesloven og Museumsloven.

Kommuneplan	Udpegninger	Bemærkning	Anlæg inden for udpegningen
3.5.1	Bevaringsværdige landskaber*	Skal som hovedregel friholdes for byggeri og anlæg. Udpegningsgrundlaget må ikke forringes.	Nej
3.5.2	Større sammenhængende landskaber*	Skal som hovedregel friholdes for byggeri og anlæg. Udpegningsgrundlaget må ikke forringes.	Nej
3.5.3	Værdifulde geologiske beskyttelsesområder	Skal som hovedregel friholdes for byggeri og anlæg. Udpegningsgrundlaget må ikke forringes.	Nej
3.4.2	Potentielle økologiske forbindelsesområder	Skal som hovedregel friholdes for byggeri og anlæg. Udpegningsgrundlaget må ikke forringes.	Ja Dog uden for økologiske forbindelsesområder
3.4.1	Naturområder	Skal som hovedregel friholdes for byggeri og anlæg. Udpegningsgrundlaget må ikke forringes. Sikre naturområder. Udpegningen i kommuneplanen indeholder også "særligt værdifulde naturområder".	Nej Dog i nær tilknytning
3.3.1	Lavbundsarealer	Skal som hovedregel friholdes for byggeri og anlæg. Udpegningsgrundlaget må ikke forringes.	Nej Dog i nær tilknytning
4.3.1	Kulturhistoriske værdier	Skal som hovedregel friholdes for byggeri og anlæg. Udpegningsgrundlaget må ikke forringes. Sikre kulturmiljøer, herunder Hærvejens kulturmiljø.	Nej
4.3.1	Kirkeomgivelser	Skal som hovedregel friholdes for byggeri og anlæg. Udpegningsgrundlaget må ikke forringes. Sikre kirkens visuelle indvirkning i landskabet.	Nej
4.2.2	Rekreative stier og fri-luftsområder	Skal som hovedregel friholdes for byggeri og anlæg. Udpegningsgrundlaget må ikke forringes.	Nej Dog cykelrute på Rojbølvej
3.4.3	Natura 2000	Byggeri der ændrer udpegningen af Natura 2000 område ikke tilladt.	Nej
Råstofloven	Udpegninger		Anlæg inden for udpegningen
	Råstofgraveområder	Skal som hovedregel friholdes for byggeri og anlæg.	Nej
Naturbeskyttelsesloven	Udpegninger		Anlæg inden for udpegningen
§ 17	Skovbyggelinjen*	Regulerer kun byggeri indenfor 300 m. Nødvendigt driftsbyggeri må foretages inden for beskyttelseslinjen.	Nej
§ 16	Sø- og åbeskyttelseslinje*	Regulerer enhver ændring i tilstand inden for 150 m (også terrænændringer og tilplantninger). Nødvendigt driftsbyggeri må foretages inden for beskyttelseslinjen.	Nej
§ 18	Fortidsmindebeskyttelseslinje	Regulerer enhver ændring i tilstand inden for 100 m (også terrænændringer og tilplantninger).	Nej

⁴ Kommuneplanen 2017 – 2029 for Vejen Kommune, www.vejenkom.dk.

		Der må ikke bygges eller plantes inden for beskyttelseslinjen.	
§ 19	Kirkebyggelinje	Regulerer byggeri over 8,5 meters højde inden for 300 m.	Nej
	Fredede områder		Nej
Muse- ums-lo- ven	Udpegninger		Anlæg inden for udpegningen
§ 29a	Sten- og jorddiger	Må ikke beskadiges eller sløjfes uden dispensation fra kommunen.	Nej
§ 29e	Fortidsminder	Inden for en afstand af 2 meter fra fortidsmindet, må ikke foretages jordbehandling, gødes eller plantes.	Nej

Tabel 2. Landskabelige udpegninger i forbindelse med nybyggeriet. *Bevaringsværdige og uforstyrrede landskaber, skov-, sø- og åbeskyttelseslinjer har ofte ikke indflydelse på landbrugsbyggeri, men kan i særlige tilfælde have betydning for vurderingen. På grund af Vejen Kommunes beliggenhed inde midt i landet, vurderes ikke på kystnærhedszoner, strandbeskyttelseslinjer eller klitfredninger.

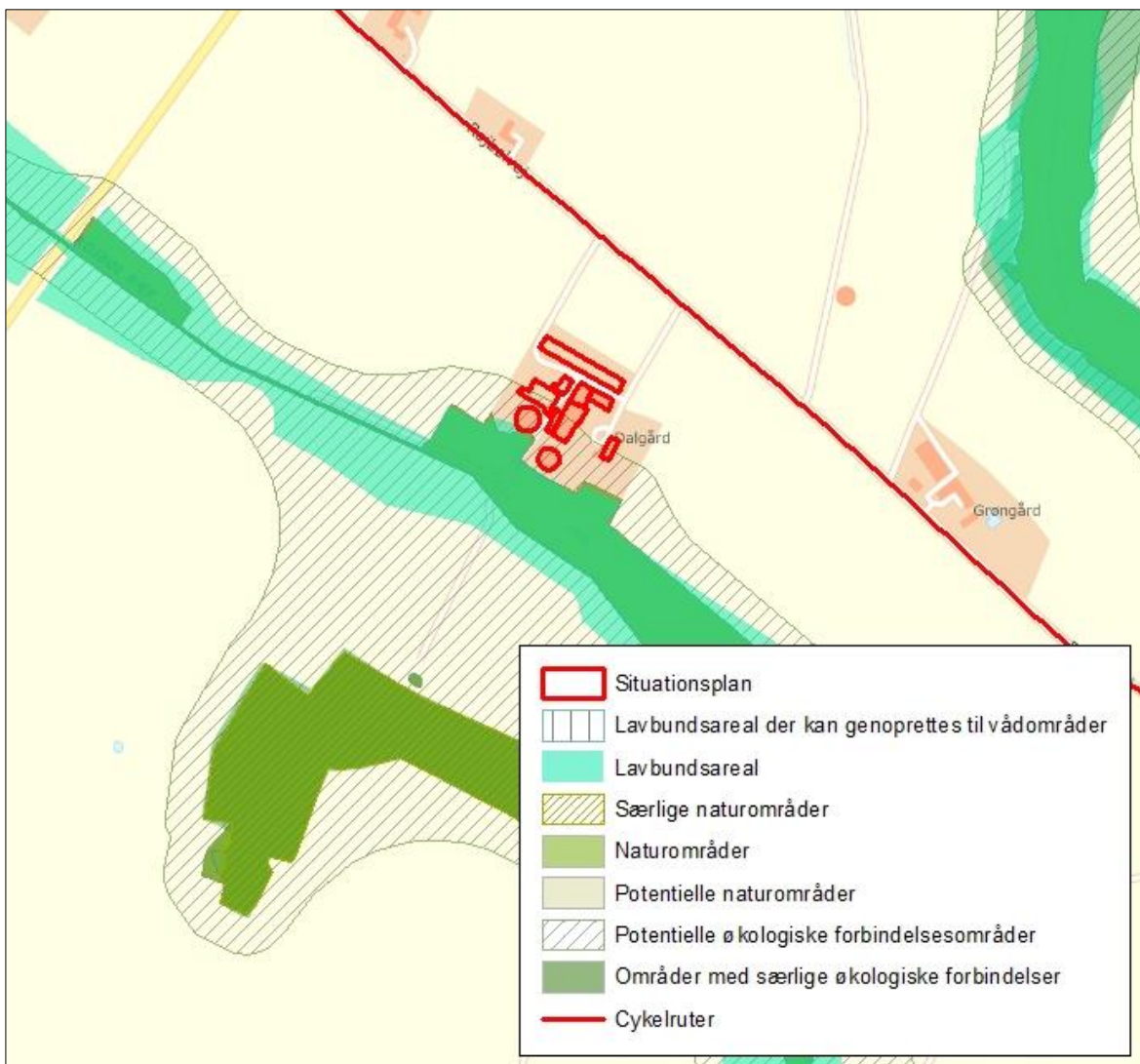

Figur 2. Anlæggets placering i landskabet.

Anlæggene er placeret inden for "Potentielle økologiske forbindelsesområder", men dog udenfor særlige økologiske forbindelsesområder. Derudover ligger der lavbundsarealer, samt naturarealer helt op at anlægget. Se ovenstående figur.

Vejen Kommune vurderer, at projektet ikke vil forringe for dyre- og plantelivets spredningsmuligheder, de der ikke sker bygningsmæssige ændringer.

Begrænsning af eventuelle gener for naboer

Afstandskrav

Husdyrbruglovens §§ 6, 7 og 8 omhandler en række afstandskrav.

Afstande, samt lovpligtige afstandskrav, jf. §§ 6, 7 og 8 i Husdyrbrugloven, fra anlægget er vist i nedenstående tabel. For §§ 6 og 8 gælder, at der ikke må ske etablering af anlæg eller udvidelser, der medfører forøget forurening inden for afstandskravet. For § 7 gælder, at der ikke må ske nyetablering indenfor afstandskravet.

§§	Nærmeste...	Afstand	Beskrivelse	Afstands-krav
6	Nabobebyggelse	> 50 m	Ingen indenfor afstandskravet	50 m
8	Naboskel	> 30 m	Ingen indenfor afstandskravet	30 m
8	Beboelse på samme ejendom	> 15 m	Ingen indenfor afstandskravet	15 m
8	Levnedsvirksomhed	> 25 m	Ingen indenfor afstandskravet	25 m
8	Fælles vandindvindingsanlæg	> 50 m	Ingen indenfor afstandskravet	50 m
8	Enkelt vandindvindingsanlæg	Ca. 12 m	Ingen indenfor afstandskravet	25 m
8	Vandløb	> 15 m	Ingen bygning indenfor afstandskravet	15 m
8	Dræn	> 15 m	Ingen indenfor afstandskravet	15 m
8	Sø	> 15 m	Ingen bygning indenfor afstandskravet	15 m
8	Offentlig- og privat fællesvej	> 15 m	Ingen indenfor afstandskravet	15 m
8	Vandløb eller sø > 100 m ²	> 100 m	Ingen gyllebeholder indenfor afstandskravet	100 m
7	Bestemte ammoniakfølsomme naturtyper beliggende indenfor internationale naturbeskyttelsesområder	> 10 m	Ingen indenfor afstandskravet	10 m
7	Bestemte ammoniakfølsomme naturtyper beliggende udenfor internationale naturbeskyttelsesområder	> 10 m	Ingen indenfor afstandskravet	10 m
6	Byzone	> 50 m	Ingen indenfor afstandskravet	50 m
6	Samlet bebyggelse	> 50 m	Ingen indenfor afstandskravet	50 m
6	Sommerhusområde	> 50 m	Ingen indenfor afstandskravet	50 m
6	Boligområde/Blandet bolig og erhverv	> 50 m	Ingen indenfor afstandskravet	50 m

Tabel 3. Oversigt over afstande fra anlæg til nærmeste punkt, hvor der er afstandskrav ifølge Husdyrbrugloven.

Som det kan ses af tabellen, er alle afstandskrav overholdt, bortset fra afstandskravet fra stald nr. 2. Da det drejer sig om en eksisterende bygning er der tidligere meddelt dispensation til afstandskravet eller givet tilladelse efter daværende regler.

Vejen Kommune vurderer, at de generelle afstandskrav er nok til at sikre, at der ikke sker forurening eller gene af omgivelserne.

Lokalisering og Planrammer

Nærmeste lokalplanområde ligger mere end 1.000 meter væk. Grundet afstanden vurderer Vejen Kommune, at ejendommens ændringer ikke vil påvirke området.

Der er ingen lokalplaner under tilblivelse eller i forslag i området omkring ejendommen.

Vejen Kommune vurderer, at risikoen for forurening og væsentlige gener for omgivelserne er begrænset, da anlæggets placering i forhold til husdyrbruglovens genegrænser er overholdt.

Lys

Ansøger oplyser (i kursiv), at *der er lys i stalden, når der arbejdes og efter behov, lys fra stalden vil ikke være synligt eller til gene for omboende. For enden af maskinhuset er der orienteringslys, som tændes efter behov via manuel tænd og sluk knap.*

Rundt om hele ejendommen er der beplantningerne, hvilket vil gøre at en lyskilde på ejendommen, ikke ville være til gene for omboende.

I stalde med slagtekalve skal der, ifølge de danske anbefalinger, ikke være mere end 25 lux på gangarealer, når der ikke arbejdes i stalden. Natbelysning er anbefalet til maks. 5 lux.

I stalde med reduceret ædeplads eller automatiske malkesystemer bør der være 25 lux på gangarealer, ifølge de danske anbefalinger. I øvrige stalde må der være en lysintensitet på maks. 10 lux. Natbelysning er anbefalet til 5 lux.

Der er følgende anbefalinger for lysstyrke i kvægstalde:

Staldafsnit	Arbejdslys, lux	Orienteringslys, lux	Natbelysning, lux ¹
Fodergang	100	25	5
Hvileareal	100	25	5
Opsamlingsplads	100	-	-
Malkestald og malkerum	200	-	-
Kælvningsafdeling	200	25	5
Behandlingsafdeling	200	25	5
AMS	200	25	5
Slagtekalvestald	100	25	5
Kalvestald	100	25	5
Kødkvægstald	100	25	5

¹ Den lysstyrke, der minimum skal være i stalden for at dyrene kan færdes sikkert, men samtidig sikre ro i natperioden, hvor aktiviteten er nedsat.

Der stilles vilkår til lysintensiteten i stalden samt brug af pladsbelysning for at undgå lysspredning de mørke timer.

Det vurderes, at der med de stillede vilkår, ikke vil være væsentlige gener forbundet med ejendommens belysning.

Anvendelse af bedste tilgængelige teknik - BAT

Den årlige ammoniakfordampning fra stald og anlæg på husdyrbruget skal leve op til samme niveau, som det vejledende niveau angivet af Miljøstyrelsen, for at leve op til Husdyrbruglovens krav om anvendelse af BAT.

Miljøstyrelsens vejledende BAT-niveau medfører en samlet ammoniakfordampning fra stalde og lagre på 1.514 kg N/år. Det fremgår af den endelige ansøgning om godkendelse, at den samlede ammoniakfordampning fra anlægget er 1.539 kg N/år.

Det samlede anlæg lever derved ikke op til BAT-niveauet for denne ejendom da den faktiske ammoniakemission er 25 kg N/år højere end det beregnede BAT-niveau.

De eksisterende stalde (bygning nr. 2 og 3 på figur 1) er opført som "Sengestald med spalter (bagskyl eller ringkanal)". Området til kalve samt syge og kælvende dyr er opført som dybstrøelsesstald.

I forbindelse med at der søges en ny miljøgodkendelse på ejendommen har ansøger valgt at medtage nakkebomsarealet i staldene. Det er gjort for at opnå størst mulige fleksibilitet i forhold til indretning af stalden fremover, da der også fremadrettet er valgt fleksibilitet i forhold til de ønskede dyretyper på ejendommen. Inddragelse af nakkebomsarealet i staldene udgør tilsammen 93 m² nyt produktionsareal. Da udvidelsen sker i eksisterende stalde ved at inddrage nakkebomsarealet, er det ikke proportionalt at etablere en miljøteknologi eller at etablere nyt gulv i staldene for at nedbringe ammoniakemissionen fra det nye produktionsareal. Metodefrihed i forhold til nedbringning af ejendommens samlede ammoniakemission giver dog mulighed for i stedet at etablere overdækning på ejendommens gyllebeholdere, men denne løsning virker heller ikke proportionalt.

Ansøger har oplyst i forbindelse med ansøgning om miljøgodkendelse på ejers anden ejendom (indsat i kursiv), at *nakkebomsarealerne udgør arealer fra 1,55 m² til 61,3 m² og har en bredde der spænder over 0,5 m til 1,6 m. Her er det ikke drifts- eller dyrevelfærdsmæssigt forsvarligt at etablere fastdrænet gulv med skraber eller andet BAT-gulv. Det vil derudover ikke være muligt at etablere andre miljøteknologier, der kan nedbringe ammoniakemissionen med 25 kg og koste under 100 kroner pr. dag.*

Vejen Kommune accepterer en overskridelse af ejendommens samlede BAT-niveau på 25 kg N/år.

Der er ikke indført ammoniakreducerende teknologier på ejendommen.

Vand og energiforbrug

Ansøger oplyser (indsat i kursiv), at *vandforbruget på denne bedrift anvendes primært til drikkevand og markvanding. Ved fuld udnyttelse af staldanlægget vil vandforbruget stige, som følge af flere dyr. Der anvendes vand fra Vejen Forsyning.*

I alle stalde anvendes der drikkekopper eller drikkekar, hvorved vandspild undgås. Lækager identificeres, stoppes og repareres hurtigst muligt.

Vandforsyningen til husdyrene sker fra egen boring. Da vandtildeling sker ved egen boring, skal der søges om tilladelse hertil. Der er ansøgt om tilladelse til indvinding af drikkevand til dyrene. Der henvises til sag nr.: 22/6379.

For fremover at kunne registrere det faktiske vandforbrug til produktionen stilles vilkår til etablering af vandur. Der stilles vilkår til aflæsning hver 6. måned, for at sikre at unødigt vandspild opdages og eventuelt behov for øget vandindvinding kan ansøges hurtigst muligt.

Vejen Kommune vurderer, at de stillede vilkår vil være tilstrækkelige til at husdyrbruget lever op til forsvarlig anvendelse af vand- og energiforbrug.

Lugt

Lugt fra husdyrbrug stammer primært fra husdyrgødningen og i mindre omfang fra dyrene.

Beskyttelsen af naboerne i forhold til lugt fra husdyrbrug er fastsat i Husdyrgodkendelsesbekendtgørelsens bilag 3. Husdyrbruget skal overholde bestemte lugtgenæfstande, hvis længde afhænger af forskellige områders lugtfølsomhed. Eksempelvis vil beboere i landområder med tilknytning til landbrugserhverv oftest skulle have en højere tolerancetærskel end beboere i byområder. Det fremgår af reglerne, at dette beskyttelsesniveau, som udgangspunkt, er tilstrækkeligt til at sikre omgivelserne imod væsentlige lugtgener.

Lugtgenæfstandene beregnes i ansøgningssystemet efter to forskellige metoder, hhv. den ny lugtvejledning, der er beskrevet i "Vejledning om tilladelse og godkendelse af husdyrbrug", og FMK-vejledningen ("Vejledende retningslinjer for vurdering af lugt og begrænsning af gener fra stalde" udgivet af FMK, 2. udgave). Det er de længste beregnede lugtgenæfstande, der skal overholdes.

Beregningerne, som er udført i ansøgningseskemaet, er vist i nedenstående tabel. I yderste højre kolonne står om genekriteriet er overholdt. Kolonnen vægtet gennemsnitsafstand viser, hvor langt der er fra husdyrbrugets anlæg til boliger og byzone. Kolonnen korrigeret genæfstand i ansøgt drift viser, hvor langt der skal være til nabo/samlet bebyggelse/by, for at husdyrbruget overholder lugtkravet.

Bebyggelse	Kumulation	Model	Ukorrigeret genæfstand	Korrigeret genæfstand	Vægtet gennemsnitsafstand	Genekriterie overholdt?
Enkelt bolig Rojbølvej 3 Tvedvej 1	0	FMK	50,8 m 50,8 m	50,8 m 50,8 m	356,2 m 960,4 m	Ja Ja
Samlet bebyggelse	0	FMK	90,2 m	90,2 m	2.326 m	Ja
Byzone Ø. Lindet	0	FMK	160,5 m	160,5 m	2.359,3 m	Ja

Tabel 4. Lugtgenæfstande for husdyrbruget (www.husdyrgodkendelse.dk).

For kalve samt syge og kælvende dyr anses dybstrøelse som værende det bedste staldsystem. For at sikre begrænsede lugtgener stilles der krav om generel god hygiejne og hyppig udmugning, hvilket samtidig kan give en reduktion af kvælstoffordampning og begrænsning af fluegener.

Der stilles generelle vilkår til forebyggelse af lugtgener.

Husdyrbruglovens minimumskrav til afstande til nærmeste beboelser inden for de tre typer er overholdt, og Vejen Kommune vurderer derfor, at lugt fra staldene ikke vil give væsentlige gener for naboerne. Det forventes ligeledes ikke, at lugt fra ejendommens husdyrproduktion, opbevaring og udbringning af husdyrgødning, m.m. vil medføre lugtgener, der stiger til et niveau, som ikke bør accepteres for beboelser i det åbne land. Der henvises til reglerne i Husdyrgødningsbekendtgørelsen.

Transport

Ansøger oplyser (i kursiv) at *der til ejendommen er to indkørsler. Den østlige indkørsel bruges privat. Den vestlige indkørsel bruges i forbindelse med bedriften. Det er den vestlige, hvor alt tung trafik vil forekomme.*



Figur over til- og frakørselsforhold

Transporter forekommer i forbindelse med fodring af de opstaldede dyr, da foderblanderen kommer fra Rojbølvej 7, levering og afhentning af dyr internt imellem Rojbølvej 2 og Rojbølvej 7. Endelig er der transporter i forbindelse med udbringning af husdyrgødning, herunder også interne gylletransporter. Samt hjemtransport af afgrøder, der skal i plansiloer eller halm til foderladen.

Én transport svarer til både en kørsel til og fra ejendommen.

Type	Antal/år, før	Antal/år, efter	Kommentarer
Husdyrgødning	150	200	Interne transporter og til udbringning.
Husdyr til/fra ejendommen	26	26	Kvier/ungdyr bliver flyttet imellem Rojbølvej 2 og Rojbølvej 7. de bliver flyttet afhængig af deres alder, i forbindelse med inseminering og kælvning.
Fodertransport med foderblander	365	365	Foderet blandes på Rojbølvej 7 og køres til Rojbølvej 2
Grovfoder	100	125	
Affald	26	26	
Øvrige	34	34	
Samlet antal transporter	701	776	

Tabel over antal transporter til og fra ejendommen.

De fleste transporter er med husdyrgødning, afgrøder til plansilo og transporter med foderblanderen. Transporter med foderblanderen sker på en daglig basis, da foderblanderen kører fra Rojbølvej 7. Der sker transporter i forbindelse med flytning internt med gylle, dette sker ofte hver 6. uge med flere daglige transporter. Transporter i forbindelse med udbringning af husdyrgødning og hjemkørsel af foder, sker ofte indenfor en given sæson. Derfor er belastningen af antallet af transporter i en kort afgrænset periode i forbindelse med sæsonen for gyllekørsel og høst. I højsæsonen kan det være nødvendigt med transporter i weekenden og uden for normal arbejdstid.

Andre transporter foregår normalt i dagtimerne og på hverdage.

De samlede transporter til og fra ejendommen vil give en lille stigning ved ændringen af husdyrbruget.

Stigning skyldes primært transport af grovfoder og husdyrgødning.

Intern transport og trafik på ejendommen i forbindelse med til- og frakørsel vurderes ikke at medføre væsentlige gener for omgivelserne. Vilkår relateret til støj i forbindelse med til- og frakørsel (samt trafik på egen grund) stilles i afsnittet vedrørende støj.

Det er Vejen Kommunes vurdering, at der er gode adgangsforhold ved ejendommen i forbindelse med transport til og fra ejendommen.

Vejen Kommune vurderer på baggrund af det oplyste, at transporterne til og fra husdyrbrugets produktionsanlæg ikke vil være til væsentlig gene for nabobeboelser og omgivelserne i øvrigt, når de stillede vilkår overholdes.

Husdyrbruget har transporter med grovfoder til ejendommens plansiloanlæg. Ilægning af foder sker over grovfodersæsonen og vilkår vedrørende transporter til og fra ejendommen omfatter ikke transporter med grovfoder. Det vurderes, at det er nødvendigt, at der ilægges foder når grovfoderet er klart, og denne sæsonbetonede aktivitet stilles der ikke begrænsende vilkår til.

Afgørelsen meddeles jf. Husdyrbrugloven, og der kan ikke stilles vilkår til trafik/kørsel på offentlig vej. Dette reguleres af færdselsloven.

Støj

Ansøger oplyser (i kursiv), at de væsentligste støjkloder på et svinebrug er staldventilation, gyllepumper, foderleverancer, støj fra transporter, m.v.

På denne ejendom er det begrænset for, hvilke støjkloder der. De væsentlige støjgener er i forbindelse med transporter og udfodring med fodervogn.

Overflytning af gylle fra stalden til gyllebeholderen sker igennem maskinstation, som tømmer gyllekanalerne. Oprøring af gyllebeholderne sker forud for udkørsel af gylle på markerne primært om foråret.

De fleste transporter er med husdyrgødning, afgrøder til plansilo og transporter med foderblander. Transporter med foderblander sker på en daglig basis, da foderblander køber fra Rojbølvej 7. Der sker transporter i forbindelse med flytning internt med gylle, dette sker ofte hver 6. uge med flere daglige transporter.

Transporter i forbindelse med udbringning af husdyrgødning og hjemkørsel af foder, sker ofte indenfor en given sæson. Derfor er belastningen af antallet af transporter i en kort afgrænset periode i forbindelse med sæsonen for gyllekørsel og høst. I højsæsonen kan det være nødvendigt med transporter i weekenden og uden for normal arbejdstid.

Det vurderes, at støjniveauet på ejendommen, med de stillede vilkår, sandsynligvis ikke vil blive til gene for nabolaget.

I Støjvejledningen⁵ anføres ingen grænseværdier for støjbelastningen fra virksomheder ved boliger i det åbne land. Til fastlæggelse af støjgrænser ved de nærmeste boliger i det åbne land har kommunen anvendt de grænseværdier, der gælder for områder med blandet bolig- og erhvervsbebyggelse.

Det vurderes, at støjgrænserne vil blive overholdt, da de fleste støjkloder primært er i drift i perioden mellem kl. 07.00 og 18.00.

Der stilles generelle vilkår til overholdelse af støjgrænser samt vilkår om, at en beregning/måling af støjniveauet i omgivelserne kan kræves, såfremt tilsynsmyndigheden finder, at eventuelle klager er velbegrundede.

⁵ Miljøstyrelsens vejledning nr. 5/1984 "Ekstern støj fra virksomheder".

Vilkår om støj og lavfrekvent støj gælder al støj fra landbrugsdrift på ejendommens bygningsparcel – ikke støj fra f.eks. markdrift.

Vibration og rystelse

Ansøger oplyser (i kursiv), at *brug af maskiner i landbruget kan i nogle tilfælde give anledning til vibrationsgener. Dette vil typisk være rystelser maskinføreren udsættes for, fremfor rystelser der giver gener for det omgivende miljø. Denne type rystelser er en arbejdsmiljøfaktor og vurderingen af dette forhold indgår i arbejdspladsvurderingen (APV) og behandles ikke nærmere her.*

I forbindelse med transport kan der muligvis være vibrationer fra køretøjerne. Dette vil dog ikke være i et omfang der overstiger, hvad der almindeligvis må forventes fra kørsler på landets veje. Der er ikke nabobeboelser beliggende umiddelbart op til veje eller indkørsler. Rystelser fra ejendommen eller transport i forbindelse med driften af denne forventes derfor ikke at give gener for omgivelserne.

Vibrationer og rystelser forekommer hovedsageligt i forbindelse med den daglige brug af traktorer og transport til og fra ejendommen.

Brugen af traktorer vil normalt foregå i dagtimerne, men der skal også påregnes sæsonbestemt arbejde f.eks. ved ensilering, høst og forårs- og efterårsarbejde i marken.

Det vurderes, at vibrationer og rystelser vil blive overholdt, da de fleste kilder primært er i drift i perioden mellem kl. 07.00 og 18.00.

Der stilles generelle vilkår til overholdelse af vibrationsgrænser⁶ samt vilkår om, at en beregning/ måling af vibrationsniveauet i omgivelserne kan kræves, såfremt tilsynsmyndigheden finder, at eventuelle klager er velbegrundede.

Vilkår for vibrationer gælder al vibration fra landbrugsdrift på ejendommens bygningsparcel – ikke vibrationer fra markdrift.

Skadedyr

Ansøger oplyser (i kursiv), at: *For at bekæmpe skadedyr som kan være til gene for selve ejendommen foretages regelmæssig bekæmpelse af fluer, rotter og mus. Alle udendørs arealer samt områder omkring foderopbevaring holdes ryddeligt og rent.*

Fluer bekæmpes med godkendte fluebekæmpelsesmidler i et begrænset, nødvendigt omfang og de til enhver tid nyeste retningslinjer fra Aarhus Universitet, Institut for Agroøkologi følges.

Rottebekæmpelse sker via kommunal ordning.

Fluer kan være til stor gene for naboer. Der er flere typer af fluer, som kan give gener, hvor nogle kan komme fra stalde med dyr/gødning og andre kan komme fra naturområder. For fluer, som stammer fra stalde gælder, at de primært vil holde sig hér – kun nogle få vil søge

⁶ Miljøstyrelsens vejledning nr. 9 af 1997 "Lavfrekvent støj, infralyd og vibrationer i eksternt miljø".

ud i området omkring ejendommen. Det er især fluer fra oplag af gødning, som giver fluer, der søger til huse (herunder naboer), hvor de søger føde.

For at sikre at gener fra fluer, der stammer fra stalde/gødning, begrænses, er det vigtigt, at fluer især bekæmpes på larvestadiet. Vejen Kommune stiller derfor vilkår om, at fluer skal bekæmpes i overensstemmelse med retningslinjer fra Aarhus Universitet, Institut for Agro-økologi.

Rotter er man forpligtet til at bekæmpe da de kan overføre sygdomme, æde foder, samt ødelægge bygninger og kloaksystemer. Enhver der opdager rotter, har pligt til at anmelde det til kommunen.

Vejen Kommune vurderer på baggrund af det oplyste, at der efter projektets gennemførelse med de stillede vilkår, ikke vil ske en væsentlig opformering af fluer eller rotter på husdyrbruget, og at ejendommens skadedyrsbekæmpelse vil være tilfredsstillende.

Støv

Ansøger oplyser (i kursiv), at der i forbindelse med håndtering af foder, levering af foder m.m., kan der opstå støvgener. Alt foder opbevares i plansiloer og på Rojbølvej 7. Transport af foder mellem fodersiloerne og stalden foregår med foder-blanderen fra Rojbølvej 7.

I forbindelse med transporter i tørre perioder, kan der opstå en støvudvikling. Dog er afstanden til omboende relativ lang, hvorved at støvgenerne for disse vil være begrænset.

Der forventes ingen væsentlige problemer med støv fra husdyrbruget. Der henvises dog til god landmandspraksis, således at al transport til og fra bedriften foregår ved brug af hensynsfuld og effektiv kørsel mht. udnyttelse af kapacitet.

Vejen Kommune vurderer, at eventuel støvafgivelse fra produktionsanlægget ikke vil medføre væsentlige gener ved nabobeboelser og uden for bedriftens arealer i øvrigt.

Der fastsættes vilkår om, at driften ikke må medføre væsentlige støvgener.

Husdyrgødning og opbevaringsanlæg

Da der er samdrift mellem ejers to ejendomme er dyrene på Rojbølvej 2 registreret på Rojbølvej 7. De gyllebeholdere, som ejer af de to ejendomme råder over til opbevaring af flydende husdyrgødning, er også de samme. Derfor er beskrivelsen og beregningen af den samlede opbevaringskapacitet den samme for Rojbølvej 2 og Rojbølvej 7:

Husdyrbruget skal have den nødvendige opbevaringskapacitet til opbevaring af husdyrgødning, rengøringsvand og vandspild i forbindelse med husdyrproduktionen samt overfladevand.

Der er følgende opbevaringsanlæg til rådighed for ejendommen:

Opbevaringsanlæg	Opførelsesår	Kapacitet m ³
Gyllebeholder (Rojbølvej 7)	1993	1.640 m ³
Gyllekanaler (Rojbølvej 7)		1.270 m ³
Gyllebeholder 1 (Rojbølvej 2)	1999	3.500 m ³
Gyllebeholder 2 (Rojbølvej 2)	2005	3.000 m ³
Gyllekanaler (Rojbølvej 2)		590 m ³
Gyllebeholder (v. Rojbølvej 5)	2003	2.000 m ³
Samlet kapacitet gylle		12.000 m ³

Tabel 4. Oversigt over opbevaringsanlæg.

Gyllebeholderne på Rojbølvej 7 og ved Rojbølvej 5, 6630 Rødding ligger udenfor risikoområde og længere væk end 100 m fra vandløb og søer⁷.

Gyllebeholderne på Rojbølvej 2, 6630 Rødding ligger nærmere end 100 m fra vandløb og søer⁸. Der er derfor etableret alarmsystem på de to beholdere i 2014.

Ansøger har beregnet på gødningsproduktionen i "worst-case" scenariet:

På Rojbølvej 2, 6630 Rødding er der 801 m² Sengestald med spalter. Der er valgt flexgrupper i alle stalde, dvs. at der i princippet kan gå køer på hele arealet. Arealkravet for en malkeko af stor race er 8,0 m². Det betyder, at der kan være (801/8) = 100 malkekøer i Sengestalden, som hver producerer 32,3 tons (m³) flydende husdyrgødning om året. Det bliver til ca. 3.220 tons (m³) gylle om året.

På Rojbølvej 7, 6630 Rødding er der 2.307 m² Sengestald med spalter. Der er valgt flexgrupper i alle stalde, dvs. at der i princippet kan gå køer på hele arealet. Arealkravet for en malkeko af stor race er 8,0 m². Det betyder, at der kan være (2.307/8) = 289 malkekøer i Sengestalden, som hver producerer 32,3 tons (m³) flydende husdyrgødning om året. Det bliver til ca. 9.305 tons (m³) gylle om året.

Hertil kommer opbevaring af overfladevand fra 107 m² kalveplads, ca. 2.216 m² plansiloanlæg og 60 m² vaskeplads på Rojbølvej 7, 6630 Rødding, hvor der i gennemsnit falder 0,93 m³/m². Det svarer til (2.216 + 107 + 60) m² x 0,93 m³ = 2.217 m³. Hertil kommer 52 m³ vaskevand, så i alt 2.269 m³ til opbevaring.

På grund af øget nedbørsmængde i Vejen Kommune, i forhold til landsgennemsnittet, skal der regnes med yderligere 0,23 m³/m² nedbør på gyllebeholderenes overflade, da der er iberegnet 0,7 m³/m² i normtallene for gødningsproduktion. De 5 gyllebeholdere, der indgår i nærværende ansøgning, har en samlet overflade på i alt 2.361 m². Ekstra nedbør til opbevaring udgør derfor (2.361 m² x 0,23 m³/m²) = 543 m³.

Plansiloanlægget på Rojbølvej 2 udgør ca. 2.700 m². Her falder der årligt ca. (2.700 m² x 0,93 m³/m²) = 2.511 m³ vand, der ledes til gyllebeholderne. På lagunen (284 m²) falder der i alt (284 m² x 0,93 m) = 264 m³ overfladevand, der ligeledes skal opbevares i gyllebeholderne.

⁷ Bekendtgørelse nr. 1451 af 21.06.2021 (husdyrgødningsbekendtgørelsen).

⁸ Bekendtgørelse nr. 1451 af 21.06.2021 (husdyrgødningsbekendtgørelsen).

Med en maksimal samlet gødningsproduktion på ca. 9.305 m³ gylle fra Rojbølvej 7, 6630 Rødding og tilførsel af:

- 3.220 m³ gylle fra Rojbølvej 2, 6630 Rødding
- (2.269 + 543) = 2.858 m³ nedbør på kalveplads og plansiloanlæg på Rojbølvej 7 samt alle gyllebeholderne
- 2.511 m³ nedbør på plansiloanlægget på Rojbølvej 2, 6630 Rødding
- 264 m³ nedbør på lagunen på Rojbølvej 2, 6630 Rødding

og en opbevaringskapacitet på 11.410 m³ er der en opbevaringskapacitet på (12.000/18.158*12 mdr.) 7,93 måneder.

Som det fremgår af ovenstående, så er der ikke helt opbevaringskapacitet nok, hvis flexordningen udnyttes med malkekøer. Ansøger oplyser, at *det skal understreges, at der i "Bekendtgørelse om dyrevelfærdsmæssige mindstekrav til hold af kvæg" sættes nogle begrænsninger i hvor mange køer der kan være i stalden, både i forhold til dybstrøelsesarealer til kælvinger og sygebokse, men også i forhold til sengens størrelse, som gør, at de ikke må anvendes til malkekøer. Og derved er det ikke lovligt at komme op på fuld belægning med malkekøer.*

I tilfælde af, at ansøger skulle komme op i antal af malkekøer jf. ovenstående, eller hvor der ikke er nok opbevaringskapacitet, vil der blive indgået aftaler med et biogasselskab om afhentning af gylle. Alternativt vil der blive lavet udsprinkling fra plansiloerne, enten i form af et udsprinklingsanlæg eller ved udkørsel med vandvogn eller gyllevogn på egnede arealer. En nem løsning vil være fra plansiloen beliggende nord for stalden på Rojbølvej 2, da denne har afløb til lagunen, hvorfra vand kan suges op og køres/pumpes ud. Dette vil fjerne vand fra plansiloen og lagunen, som vil udgøre ca. (1.278 + 284) m² = 1.562 m² x 0,93 m = 1.453 m³ regnvand, der ikke bliver ledt til gyllebeholderen.

På ejendommen er der i dag (jf. CHR) 182 kvier og 219 køer. Køerne producerer hver 32,2 m³ husdyrgødning, mens kvierne (6 mdr. til kælving) hver producerer 6,44 tons. I dag produceres der således i alt (1.172 + 7.052) = 8.224 m³.

På Rojbølvej 2 er der i dag (jf. CHR) ingen dyr. I forbindelse med opstartsmødet på Rojbølvej 7 (og Rojbølvej 2) den 31. marts 2022 var der et mindre antal store kvier på ejendommen. Disse kvier er registreret i CHR på Rojbølvej 7 (samdrift) og gødningsmængden fra dem er således medregnet i de ovenstående 8.224 m³ flydende husdyrgødning.

Med tilførsel af diverse overfladevand fra de to ejendomme, vil der i alt være (8.224 + 2.858 + 2.511 + 264) m³ = 13.857 m³ flydende husdyrgødning til opbevaring.

Med en opbevaringskapacitet på 11.410 m³ er der en opbevaringskapacitet på (12.000/13.857*12 mdr.) 10,4 måneder med den faktiske husdyrproduktion der er på ejendommene i dag.

Vejen Kommune gør opmærksom på, at hvis I ændrer på sammensætningen af dyr på ejendommene og f.eks. får flere malkekøer på ejendommen, eller generelt indsætter flere dyr end I har i dag, så vil I snart komme til at mangle opbevaringskapacitet.

Ifølge lovgivningen vil den tilstrækkelige kapacitet svare til mindst 9 mdr. for flydende husdyrgødning. Vejen Kommune vurderer, at der på denne ejendom ikke er grund til at skærpe den generelle anbefaling, og der stilles vilkår om mindst 9 måneders opbevaringskapacitet til flydende husdyrgødning.

På ejendommen er der 342 m² dybstrøelsesstald, hvor der er indført fleksibelt dyrehold. Arealkravet for en malkeko er 5,68 m². Det betyder, at der i teorien kan være $(342/5,68) = 60$ malkekøer på dybstrøelse, som hver producerer 16,3 tons (27,7 m³) fast husdyrgødning (dybstrøelse) om året. Det bliver til ca. 978 tons (1.662 m³) dybstrøelse om året.

På ejendommen er der 107 m² dybstrøelse kun til kalve under 6 måneder. Arealkravet for småkalve under 6 måneder er 1,55 m². Det betyder, at der i teorien kan være $(107/1,55) = 69$ årskalve under 6 måneder på dybstrøelse, som hver producerer 1,89 tons (3,2 m³) fast husdyrgødning (dybstrøelse) om året. Det bliver til ca. 130 tons (221 m³) dybstrøelse om året.

Med en samlet gødningsproduktion på 1.883 m³ fast mæg på Rojbølvej 7 og en opbevaringskapacitet på 300 m³ er der en opbevaringskapacitet på $(700/1.883 \cdot 12 \text{ mdr.}) = 4,4$ måneder. Der produceres ikke dybstrøelse på Rojbølvej 2.

Ansøger oplyser, at dybstrøelsen fra småkalve og de store bokse, hvor der muges ud, kommer på møddingspladsen. Hvis det er komposteret kan det også komme i markstak. Alternativt kan der udmuges til direkte udbringning i marken.

Opbevaring af fast gødning (ikke komposteret) skal ske på møddingsplads med afløb til opsamlingsbeholder. Stakken skal til enhver tid være overdækket, til reduktion af lugt og ammoniakfordampning. Fra møddingspladsen kan den komposterede husdyrgødning lægges i overdækket markstak, som angivet nedenfor. Ved udlægning af markstakke skal der føres årlige optegnelser over oplagingsperiode og placering, f.eks. angivelser på kort.

Kompost med et tørstofindhold på mindst 30 pct. kan oplagres i marken, når oplaget er overdækket med kompostdug eller lufttæt materiale. Opbevaringen må ikke medføre risiko for forurening af grund- eller overfladevand, og oplaget skal opfylde husdyrgødningsbekendtgørelsens afstandskrav for placering af stalde, møddinger mv.

Der er tilstrækkelig opbevaringskapacitet til opbevaring af husdyrbrugets dybstrøelse.

Fast gødning opbevares på plads med fast belægning og afløb til gyllebeholder inden det udbringes.

Fast gødning skal altid overdækkes med et vandfast og tætsluttende materiale, hvilket forhindrer større ammoniakfordampning efter udmugning.

Vejen Kommune vurderer, at ejendommen håndterer og opbevarer fast husdyrgødning forsvarligt og efter gældende retningslinjer.

Såfremt der foretages ændringer, som har indflydelse på kapaciteten, skal der indsendes en opgørelse herover til kommunen.

Rest-, spildevand og overfladevand

Der skelnes mellem følgende former for spildevand:

- Rengøringsvand og overfladevand, der kommer i forbindelse med husdyrgødning, som ledes til opbevaringsbeholder for flydende husdyrgødning.
- Overfladevand fra tage og udendørsarealer, som ikke kommer i forbindelse med husdyrgødning, og derfor må ledes til drænen for regnvand eller udsprinkles⁹ efter forudgående tilladelse.
- Sanitært spildevand, som ledes til septiktank eller offentlig kloakering.

Ansøger oplyser, at spildevand fra bedriften består af:

- Overfladevand fra lagune
- Overfladevand fra ensilageanlæg
- Tagvand

Der er intet sanitært spildevand fra driftsbygninger.

Der forventes ingen stigning i spildevandsmængden som følge af ændringen.

Overfladevand fra ensilageanlæg og lagune ledes til gyllebeholder.

Den største del af regnvandet løber til lokal nedsivning. Det er kun tagvandet fra tilbygningen til kostalden der løber til drænen og videre til Rojbøl Bæk.

Det vurderes, at Husdyrgødningsbekendtgørelsens generelle krav til håndtering af spildevand, samt de stillede vilkår, er tilstrækkelige til at beskytte omgivelserne mod forurening fra spildevand.

Kemikalier og affald

Ansøger oplyser (indsat i kursiv), at der er ingen olieopbevaring på ejendommen. Opbevaring sker på Rojbølvej 7.

Der er ingen kemikalieopbevaring på ejendommen. Opbevaring sker på Rojbølvej 7.

Der er ingen pesticidopbevaring på ejendommen.

Der er ingen artikel 3 stoffer på ejendommen.

Der er ingen medicin opbevaring på ejendommen.

I den daglige drift vil der være en del affaldsprodukter til bortskaffelse via kommunale ordninger og modtagestationer. Affaldet tilstræbes opbevaret i overensstemmelse med affaldsregulativerne for Vejen Kommune.

Dagrenovation samt pap og papir fra bedriften fyldes i affaldscontainer. Affaldscontaineren tømmes hver 14. dag via den kommunale ordning.

Alt andet erhvervsaffald køres tilbage til Rojbølvej 7 herunder forbrændingseget affald, ikke forbrændingseget affald (f.eks. eternit, glaserede fliser og tegl, imprægneret træ o.l.), jernaffald. Samt øvrigt farligt affald som lysstofrør, el-sparepærer, oliefiltre og batterier.

⁹ Landbrugets byggeblad nr. 103.09-05 om Udenomsfaciliteter – udsprinkling af ensilagesaft og restvand.

Døde dyr køres til Rojbølvej 7 og opbevares her under gældende regler og tilmeldes DAKA.

Det er muligt at opstille en olietank på et husdyrbrug uden det kræver ny miljøtilladelse. Der stilles forebyggende vilkår om, at håndtering af brændstof skal foregå sådan, at der ikke opstår risiko for forurening af jord og grundvand.

Det er muligt at ændre praksis på ejendommen i forhold til opbevaring af både kemikalier og pesticider uden det kræver en ny miljøtilladelse. For at forebygge spild og forurening som følge af oplag af olie og kemikalier, stilles der derfor vilkår til opbevaring og bortskaffelse.

Opbevaring og afhentning af selvdøde og aflivede dyr reguleres af "Bekendtgørelse om opbevaring af døde dyr"¹⁰.

Vejen Kommune gør opmærksom på, at bortskaffelse af affald fra ejendommen skal ske i overensstemmelse med Regulativ for Erhvervsaffald og Affaldsbekendtgørelsen.

Vejen Kommune vurderer, at håndtering af affald sker på forsvarlig vis, og der stilles ikke skærpede vilkår.

¹⁰ Fødevareministeriet, Bek. nr. 558 af 01.06.2011.

Ejendommens påvirkning af beskyttet natur – ammoniak

Før der meddeles tilladelse eller godkendelse af husdyrbrug efter § 16 i Husdyrbrugloven, skal der foretages en vurdering af, om projektet i sig selv, eller i forbindelse med andre planer og projekter, kan påvirke et Natura 2000-område og Bilag IV-arter væsentligt, jf. Habitatbekendtgørelsen¹¹. I så fald skal der foretages en nærmere konsekvensvurdering af projektets virkninger under hensyntagen til bevaringsmålsætningen for de pågældende områder. Viser vurderingen, at projektet vil skade det internationale naturbeskyttelsesområde (dvs. de arter og naturtyper, området er udpeget for at beskytte), kan der ikke meddeles tilladelse eller godkendelse til det ansøgte, jf. "Waddenzee-dommen"¹².

Påvirkninger vurderes fra ejendommens anlæg op til Natura 2000-områder og på såkaldte kategori 1, 2 og 3 naturområder.

Det er fastsat i Husdyrbrugloven, at et husdyranlæg ikke må etableres, udvides eller ændres, hvis det ligger mindre end 10 m fra kategori 1 eller 2 naturområder. Derudover er der krav til maksimal tilladt ammoniakdeposition på naturområder i kategori 1 og 2 samt et generelt beskyttelsesniveau for kategori 3 naturområder.

Påvirkning af kategori 1 naturområder

For naturområder i kategori 1 (ammoniakfølsomme naturtyper indenfor Natura 2000-områder) gælder, at totalbelastningen i naturområdet ikke må overskride fastlagte beskyttelsesniveauer, som afhænger af antallet af øvrige husdyrbrug, som har en ammoniakemission mellem 150 kg N og 5.000 kg N indenfor 2.500 m fra naturarealet.

Der er ingen kategori 1 natur i nærheden af ejendommen. Nærmeste Natura 2000-område nr. 91 (habitatområde nr. 80) – Kongeåen - mere end 11 km nord for anlægget. På grund af afstanden vurderer Vejen Kommune, at der ikke sker nogen væsentlig påvirkning af naturtypen, og der er ikke behov for at stille skærpede vilkår for at begrænse ammoniakdepositionen på naturtypen.

Påvirkning af kategori 2 naturområder

For naturområder i kategori 2 (§ 7 arealer udenfor Natura 2000-områder) gælder, at totalbelastningen i naturområderne ikke må overskride 1,0 kg N/ha/år. § 7 arealer er højmoser, lobeliesøer samt heder større end 10 ha og overdrev større end 2,5 ha.

Der er ingen kategori 2 natur i nærheden. Nærmeste kategori 2 natur er et overdrev, der ligger mere end 7 km vest for ejendommen. På grund af afstanden vurderer Vejen Kommune, at der ikke sker nogen væsentlig påvirkning af naturtypen, og der er ikke behov for at stille skærpede vilkår for at begrænse ammoniakdepositionen på naturtypen.

Påvirkning af kategori 3 naturområder

Kommunen skal jf. Husdyrgodkendelsesbekendtgørelsen foretage en konkret vurdering af, om der forekommer andre naturarealer end ovennævnte ammoniakfølsomme naturtyper i

¹¹ Habitatbekendtgørelsen, Bek. nr. 1595 af 06.12.2018.

¹² Waddenzee-dommen fra EF-Domstolen, sag nr. C-127/02

kategori 1 og 2, som kan blive påvirket af ammoniakfordampningen fra ejendommens anlæg. Disse benævnes kategori 3 naturområder.

For naturområder i kategori 3 gælder, at kommunen skal tillade merdepositioner på 1,0 kg N/ha/år på naturtyperne. Kommunen kan efter en konkret vurdering tillade merdepositioner på mere end 1,0 kg N/ha/år. Kategori 3 natur er ammoniakfølsomme skove samt § 3 beskyttede heder, mose og overdrev, som ikke er omfattet af kategori 1 og 2 natur.

Derudover fremgår det af § 3 i Naturbeskyttelsesloven¹³, at der ikke må foretages en ændring i tilstanden af søer (>100 m²), vandløb, heder, ferske enge, strandenge, overdrev, moser og lignende.

Naturtyperne er vist i nedenstående figur og tabel.



Figur 3. Kort over kategori 3 samt § 3 natur ved anlægget.

Nr.	Naturtype	Merbelastning (kg N/ha/år)
1	Eng	0,7
2	Eng	0,3
3	Eng	0,2

Tabel 5. Beskyttede kategori 3 og § 3 naturområder.

¹³ Naturbeskyttelsesloven, LBK nr. 240 af 13/03/2019.

Merbelastningen til områderne er under beskyttelsesniveauet på 1,0 kg N/ha/år i merbelastning. Der er ikke foretaget beregninger af ammoniakdeposition til øvrige naturarealer, da Vejen Kommune vurderer, at naturarealer, der ligger længere væk end de i tabellen nævnte naturarealer, ikke vil blive belastet med over 1,0 kg N/ha/år.

Der sker således ikke nogen væsentlig påvirkning af naturtyperne, og Vejen Kommune vurderer, at der ikke er behov for at stille skærpede vilkår for at begrænse ammoniakdepositionen på naturtyperne.

Bilag IV-arter, artsfredninger og rødlistearter

En række dyr og planter, der er omfattet af habitatdirektivets bilag IV, kan have levested, fødesøgningsområde eller sporadisk opholdssted omkring landbrugsejendomme. På baggrund af rapport fra DMU¹⁴ samt Vejen Kommunes øvrige kendskab vurderes umiddelbart, at der kan være vandflagermus, brunflagermus, langøret flagermus, sydflagermus, pipistrelflagermus, dværgflagermus, odder, markfirben, løvfrø, stor vandsalamander og spidssnudet frø. Heraf er brun flagermus, langøret flagermus, vandflagermus og odder omfattet af den danske rødliste som sårbare.

Flagermus benytter ofte hulheder i træer eller huse som opholdssted om dagen og under vinterdvalen. Føden består af insekter, som fanges i luften nær vådområder, marker, skove og levende hegn. De enkelte arter af flagermus har forskellige præferencer mht. fødesøgningsområde. Der er ingen registreringer af flagermus nær ejendommens anlæg, men det kan ikke udelukkes, at én eller flere arter kan raste eller yngle i området.

De resterende bilag IV-arter opholder sig ikke på ejendommen, men i det åbne land, derfor er de ikke beskrevet yderligere.

Vejen Kommune har ikke kendskab til andre registreringer af planter og dyr, som er omfattet af artsfredninger eller optaget på nationale eller regionale rødlistes i nærheden af husdyrbrugets anlæg, men en række af arterne vil med stor sandsynlighed forekomme i området.

Under forudsætning af, at eventuelle stillede vilkår i afsnittene "Ejendommens påvirkning af beskyttet natur – ammoniak" overholdes, vurderer Vejen Kommune, at driften af ejendommen ikke vil have negativ indflydelse på ovennævnte arter, da der ikke ændres på vandhuller, fortidsminder, sten- og jorddiger eller andre potentielle levesteder for padder eller krybdyr. Der fjernes ikke gamle bygninger eller fældes store træer, der kunne være levested for flagermus. Der sker med andre ord ikke fysiske ændringer i forbindelse med projektet, der kan være til skade for bilag IV-arter.

I henhold til Habitatbekendtgørelsens § 11¹⁵ og de stillede vilkår, vurderer Vejen Kommune, at udvidelsen ikke vil medføre en forøget påvirkning af de nævnte bilag IV- og rødlistearter eller deres levesteder.

¹⁴ Faglig rapport nr. 635 og nr. 322 fra Danmarks Miljøundersøgelser.

¹⁵ Bek. nr. 1595 af 06.12.2018, "Udpegning og administration af internationale beskyttelsesområder samt beskyttelse af visse arter".

3 Lovformalia m.m.

Del 3 omhandler forhold omkring høring og offentliggørelse samt varighed, restbeskyttelse, udnyttelse og ophør af bedriften.

Oplysninger om ejendom og husdyrbrug

Ejendomsnummer	5750087457
Matrikelnummer	10a Mojbøl, Ø. Lindet
CVR	42467782
CHR	53395
Ejendommens ejer	Greuter Agro ApS
Husdyrbrugets ejer	Greuter Agro ApS
Husdyrbrugets kontaktperson	Rick Greuter

Forudgående inddragelse af offentligheden

Vejen Kommune har vurderet, at ansøgningen ikke er omfattet af krav om udarbejdelse af miljøkonsekvensrapport. Der er således ikke sket forudgående inddragelse af offentligheden. Det vurderes ligeledes, at ændringerne på ejendommen er af underordnet betydning for offentligheden.

Høring af udkast

Udkastet til afgørelsen har været sendt i høring i 14 dage fra den 28. april til den 12. maj 2022 hos ansøger og konsulent.

Orientering om udkast til afgørelsen er sendt til alle borgere, der er part i sagen (herunder naboer indenfor konsekvensradius og ejere af matrikler, der grænser op til matriklen med produktionsbygninger samt bortforpagtere af produktionsanlæg). Udkastet eftersendes ved henvendelse herom.

Konsulent: Michael Illum Hansen, SAGRO I/S.

Parter:

Orientering af naboer er sket indenfor konsekvenszonen på 300 meter.

Rojbølvej 3, 6630 Rødding

Indkomne høringsbidrag og kommunens vurdering

Der er ikke indkommet høringsbidrag i høringsperioden.

Offentliggørelse af afgørelse og orientering til modtagere

Kommunens afgørelse er offentliggjort på kommunens hjemmeside torsdag den 19. maj 2022.

Kopi af afgørelsen er sendt til parter og interessenter, der har anmodet om høringsudkast og haft kommentarer hertil samt organisationer og myndigheder, der fremgår af nedenstående liste.

Der kan klages over kommunens afgørelse til Miljø- og Fødevareklagenævnet senest 16. juni 2022 jf. vedlagte klagevejledning (bilag 1).

Kopimodtagere af afgørelsen

Embedslægerne i Region Syddanmark, sesyd@sst.dk

Danmarks Sportsfiskerforbund, Skyttevej 4, 7182 Bredsted post@sportsfiskerforbundet.dk

Danmarks Fiskeriforening, Nordensvej 3, Taulov, 7000 Fredericia mail@dkfisk.dk

Ferskvandsfiskeriforeningen for Danmark, Formand Niels Barslund, Vormstrupvej 2, 7540 Harerup nb@ferskvandsfiskeriforeningen.dk

Danmarks Naturfredningsforening, Masnedøgade 20, 2100 København Ø dnvejen-sa-ger@dn.dk

Rådet for Grøn Omstilling, Blegdamsvej 4B, 2200 København N husdyr@rgo.dk

Friluftsrådet, Scandiagade 13, DK-2450 København SV. Lokalafdeling: Friluftsrådet for Trekantområdet, att. Bent Holgersen, Hvedevænget 30, 6600 Vejen, holgersen@vejen-net.dk

Dansk Ornitologisk forening, Vesterbrogade 140, 1620 København V, lokalkontoret vejen@dof.dk

Museet på Sønderkov, post@sonderskov.dk

Udnyttelse af afgørelse

Tilladelsen kan udnyttes uanset eventuelle klager, men det begrænser ikke klagenævnets mulighed for at ændre eller ophæve Vejen Kommunes afgørelse.

Tilladelsens varighed, retsbeskyttelse og revurdering

I Husdyrbrugloven gives der 6 års udnyttelsesfrist.

Efter den fastsatte udnyttelsesfrist gælder det, at hvis miljøtilladelsen ikke udnyttes (helt eller delvist) i 3 på hinanden følgende år, bortfalder den del, som ikke har været udnyttet i de seneste 3 år (kontinuitetsprincippet).

Produktionsarealet er udnyttet, når 25 % af arealet er driftsmæssigt udnyttet, dvs. at der går mindst 50 % af det mulige antal dyr inden for rammerne af dyrevelfærdskravene.

Med denne afgørelse følger 8 års retsbeskyttelse. Dette betyder, at vilkårene inden for denne periode kun kan ændres, hvis der fremkommer nye oplysninger om forureningens skadelige virkning, hvis forureningen medfører skadevirkninger, der ikke kunne forudses da afgørelsen blev meddelt, eller hvis forureningen i øvrigt går ud over det, som blev lagt til grund. Der henvises til reglerne i Husdyrbrugloven.

Husdyrbrugets ophør

Vejen Kommune stiller vilkår om, oprydning og bortskaffelse af affald ved ophør af bedriften. Herunder at der skal træffes de nødvendige foranstaltninger for at undgå forureningsfare, dvs. alle opbevaringsanlæg skal tømmes og rengøres, og ejendommen skal fremgå i miljømæssig god stand.

Ved eventuelt ophør af produktionen, vil der efter Vejen Kommunes opfattelse ikke ske en væsentlig indvirkning på miljøet fra produktionsanlægget hvis:

- Staldanlæg samt husdyrgødnings- og foderopbevaringsanlæg tømmes og rengøres grundigt.
- Miljøfarligt affald bortskaffes efter de til enhver tid gældende regler.

Bilagsoversigt

1. Klagevejledning.
2. Placering af produktionsareal.

Bilag 1.

Klagevejledning, jf. "Husdyrbrugloven" nr. 520 af 01.05.2019.

Hvilke afgørelser, tilladelser og miljøgodkendelser kan påklages

Alle afgørelser, der er truffet af kommunen med hjemmel i "Lov om miljøgodkendelse mv. af husdyrbrug" eller regler, der er fastsat med hjemmel i loven, kan jf. § 76 påklages til Miljø- og Fødevareklagenævnet.

Hvem kan klage

Klageberettiget er enhver med væsentlig interesse i sagens udfald, miljøministeren samt visse landsdækkende organisationer, jf. §§ 84-87.

Til hvem skal der klages

Der skal klages via den elektroniske klageportal. Se vejledning på www.naevneneshus.dk. Miljø- og Fødevareklagenævnet skal som udgangspunkt afvise en klage, der kommer uden om Klageportalen, hvis der ikke er særlige grunde til det. Hvis du ønsker at blive fritaget for at bruge Klageportalen, skal du sende en begrundet anmodning til den myndighed, der har truffet afgørelse i sagen. Myndigheden videresender herefter anmodningen til Miljø- og Fødevareklagenævnet, som træffer afgørelse om, hvorvidt din anmodning kan imødekommes.

Klagefrist

Klagen skal være indgivet senest 4 uger efter, at afgørelsen, tilladelsen eller miljøgodkendelsen er meddelt. Er afgørelsen offentligt bekendtgjort f.eks. ved annoncering, regnes klagefristen fra bekendtgørelsen, jf. § 79. En klage anses for at være indgivet, når den er tilgængelig for Vejen Kommune i Klageportalen.

Gebyr

Det er en betingelse for Miljø- og Fødevareklagenævnets behandling af en klage, at den, der klager, indbetaler et gebyr. Gebyret er på 900 kr. for private og 1.800 kr. for virksomheder og organisationer (2016 niveau, gebyret indeksreguleres hvert år). Gebyret betales enten direkte med betalingskort eller der sendes en opkrævning. Miljø- og Fødevareklagenævnet vil ikke påbegynde behandlingen af klagen, før gebyret er modtaget. Vejledning om gebyrordningen kan findes på nævnets hjemmeside (www.naevneneshus.dk). Gebyret tilbagebetales, hvis den, der klager, får helt eller delvis medhold i klagen.

Domstolsprøvelse

Hvis afgørelsen ønskes indbragt for domstolene, skal dette ske inden 6 måneder efter, at afgørelsen er offentliggjort, jf. § 90.

Opsættende virkning

En klage over en afgørelse har ikke opsættende virkning på retten til at udnytte tilladelsen eller miljøgodkendelsen, medmindre Miljø- og Fødevareklagenævnet bestemmer andet. Tilladelsen/godkendelsen må ikke udnyttes, hvis den indeholder placering af driftsbygninger væk fra de øvrige driftsbygninger, jf. § 81. Dette vil være angivet i afgørelsen. Udnyttelse af en tilladelse eller miljøgodkendelse kan kun ske under opfyldelse af vilkårene, som er fastsat i tilladelsen eller miljøgodkendelse.

Bilag 2.
Placering af produktionsareal

