



Torvegade 74, 6700 Esbjerg

Kjærvang
v. Anders H. Ring
Bjergvej 8
6771 Gredstedbro

Dato	8. oktober 2019
Sagsbehandler	Thomas Løkkebø
Telefon direkte	76 16 51 23
Sagsid	19/32404

Afgørelse om etablering af gyllebeholder og restvandsbeholder på Bjergvej 8, 6771 Gredstedbro

Natur og Vandmiljø ved Esbjerg Kommune har modtaget din ansøgning om etablering af gyllebeholder og restvandsbeholder på Bjergvej 8, 6771 Gredstedbro.

Esbjerg Kommune har afgjort, at gyllebeholder og restvandsbeholder kan etableres som anmeldt. Afgørelsen er truffet på baggrund af §§ 12 og 20 i Bekendtgørelse om tilladelse og godkendelse m.v. af husdyrbrug (LBK nr. 520 af 01/05/2019).

Forudsætninger for afgørelsen

Det er en forudsætning at det ansøgte etableres som anmeldt.

Der skal, senest den 31. december året efter etablering af det ansøgte, plantes afskærmende beplantning omkring gyllebeholderen. Den afskærmende beplantning skal bestå af tre rækker i området hjemmehørende træer og buske. Der plantes i første plantesæson efter etableringen af gyllebeholderen. Beplantningen skal vedligeholdes i fornødent omfang, herunder ved eventuel genbeplantning.

Der er nærmere redegjort for de vurderinger der ligger til grund for afgørelsen i den miljøtekniske beskrivelse.

Høring

Det ansøgte har været i nabohøring i perioden 19. september 2019 til 7. oktober 2019. Der er i den sammenhæng ikke indkommet bemærkninger til det ansøgte.

Offentliggørelse

Afgørelsen om at det anmeldte kan udføres annonceres den 8. oktober 2019 på Miljø- og Fødevareministeriets Digital Miljø Administration (www.dma.mst.dk).

Øvrige forhold

Afgørelsen omfatter alene forholdet til Bekendtgørelse af lov om miljøgodkendelse m.v. af husdyrbrug (LBK nr. 520 af 01/05/2019). Øvrige relevante tilladelser og godkendelser skal indhentes særskilt.

Anlægget skal udføres således, at det overholder de tekniske bestemmelser om indretning, tæthed, styrke og materialevalg fastlagt i Bekendtgørelse om miljøregulering af dyrehold og om opbevaring og anvendelse af gødning (BEK nr. 760 af 30/07/2019).

Det bemærkes at der skal ske byggeanmeldelse af det ansøgte til Esbjerg Kommune.

Udnyttelsesfrist

Afgørelser efter § 12 skal udnyttes senest 6 år efter at de er meddelt. Nærværende afgørelse regnes som meddelt den 8. oktober 2019. Med udnyttet menes, at det kan konstateres, at det projekt accepten omfatter er gennemført.

Hvis en del af accepten ikke er udnyttet, bortfalder den del af accepten, som ikke er udnyttet. Udnyttelse anses også her for at foreligge, når de godkendte bygningsmæssige ændringer er gennemført.

Klagevejledning

Afgørelsen kan påklages til Miljø- og Fødevareklagenævnet. Klagefristen udløber den 5. november 2019, kl. 23:59.

Klageberettigede er ansøger, Miljøministeren, Styrelsen for Patientsikkerhed, enhver der har en individuel, væsentlig interesse i sagens udfald, samt foreninger og organisationer i det omfang de har klageret.

En klage skal indsendes via Klageportalen. Klageportalen kan findes via forsiden på www.naevneneshus.dk. Klageportalen ligger også på www.borger.dk og www.virk.dk. Man logger sig på med NEM-ID.

Klagen sendes automatisk via Klageportalen til Esbjerg Kommune. En klage er indgivet, når den er tilgængelig for Esbjerg Kommune i Klageportalen.

Miljø- og Fødevareklagenævnet afviser din klage, hvis du sender den uden om klageportalen, medmindre du er blevet fritaget for brug af klageportalen. Hvis du ønsker at blive fritaget for at bruge klageportalen, skal du sende en begrundet anmodning via mail til Miljø- og Fødevareklagenævnet mfkn@naevneneshus.dk.

Nævnet afgør herefter, om du kan fritages for at bruge klageportalen.

Se betingelserne for at blive fritaget <https://naevneneshus.dk/start-din-klage/miljoe-og-foedevareklagenaevnet/til-foersteinstanser/fritagelse-fra-klageportal/>.

Når man klager opkræves der et gebyr. Gebyret er 900 kr. for borgere og 1.800 kr. for virksomheder og organisationer. Gebyret betales med betalingskort i Klageportalen og tilbagebetales hvis:

Klagesagen fører til, at den påklagede afgørelse ændres eller ophæves, Klageren får helt eller delvis medhold i klagen, eller Klagen afvises som følge af overskredet klagefrist, manglende klageberettigelse eller fordi klagen ikke er omfattet af Miljø- og Fødevarerklagenævnets kompetence.

Afgørelsen kan desuden indbringes til prøvelse hos domstolene inden 6 måneder efter, at afgørelsen er meddelt.

Venlig hilsen

Thomas Løkkebø

Bilag: Miljøteknisk beskrivelse og vurdering.

Dette brev med bilag er sendt til:

Ansøger og ansøgers konsulent

- Kjærvang v. Anders H. Ring, Bjergvej 8, 6771 Gredstedbro
- LMO I/S, Trigevej 20, 8382 Hinnerup

Øvrige parter

- Omboende indenfor en afstand på 495 meter fra det ansøgte

Byggeri

Myndigheder og organisationer

- Styrelsen for patientsikkerhed, Tilsyn og Rådgivning Syd, Nytorv 2, 1. sal, 6600 Kolding, e-mail: sesyd@sst.dk
- Danmarks Fiskeriforening, Nordensvej 3, Taulov, 7000 Fredericia, e-mail: mail@dkfisk.dk
- Ferskvandsfiskeriforeningen for Danmark, v. Niels Barslund, Vormstrupvej 2, 7540 Haderup, nb@ferskvandsfiskeriforeningen.dk
- Arbejderbevægelsens Erhvervsråd, Reventlowsgade 14,1, 1651 Kbh. V, e-mail: ae@ae.dk
- Dansk Ornitologisk Forening, Vesterbrogade 140, 1620 Kbh. V, e-mail: natur@dof.dk samt lokalafdelingen for Sydvestjylland, e-mail: esbjerg@dof.dk
- Danmarks Sportsfiskerforbund, Skyttevej 4, 7182 Bredsten, e-mail: post@sportsfiskerforbundet.dk
- Dansk Fritidsfiskerforbund v/formand Arne Rusbjerg, Engvej 42, 7490 Aulum, teamstr@gmail.com
- Danmarks Naturfredningsforening, lokalafdeling Esbjerg, dnesbjerg-sager@dn.dk
- Det Økologiske Råd, Blegdamsvej 4B, 2200 Kbh. N, e-mail: husdyr@ecocouncil.dk



Bilag:

Miljøteknisk beskrivelse og vurdering

Beskrivelse af det ansøgte

Anders H. Ring har indsendt anmeldelse om følgende på husdyrbruget beliggende på Bjergvej 8, 6771 Gredstedbro:

- Etablering af gyllebeholder
- Konvertering af eksisterende fortank til restvandsbeholder

Placeringen af det ansøgte i forhold til bedriftens eksisterende bygninger fremgår af kort 1.

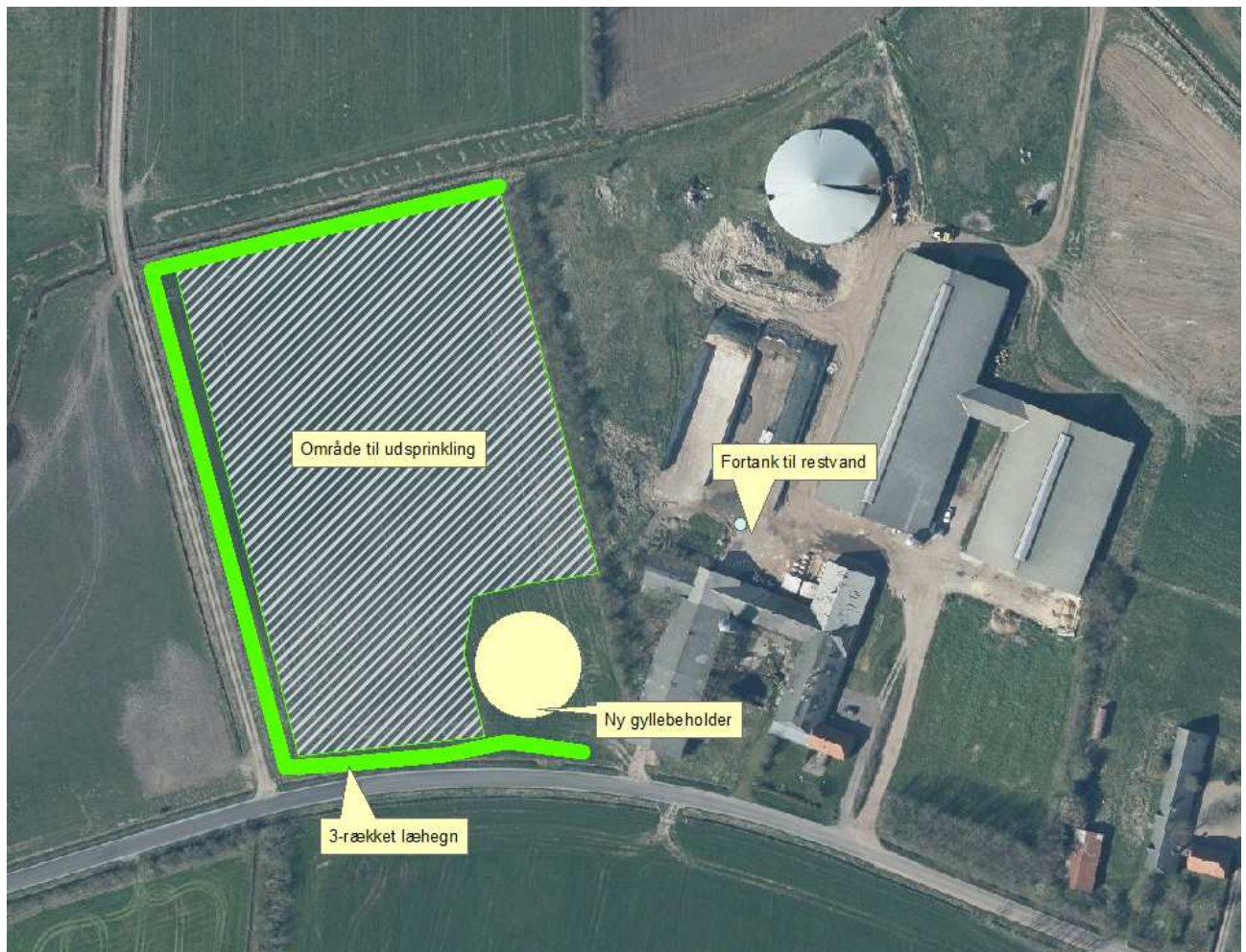

Kort 1: Placering af det ansøgte, eksisterende bygninger og 3-rækket læhegn (fed grøn linje).

Det ansøgte omfatter en gyllebeholder på 910 m² (5.000 m³). Det ansøgte opføres som traditionel betonelement beholder. Diameteren bliver 34 meter og højden ikke over 3 meter.

Endvidere ændres eksisterende fortank til restvandsbeholder. Restvandsbeholderen skal anvendes i forbindelse med udsprinkling af overfladevand på arealet vest for anlægget.

Der etableres endvidere afskærmende beplantning omkring anlægget. Beplantningen består af tre rækker i området hjemmehørende træer og buske. Der plantes i første plantesæson efter etableringen af gyllebeholderen. Læhegnene er vist med grønt på ovenstående kort. Der er tale om principskitse, og der kan etableres de for driften nødvendige brud til færdsel med maskiner.

Vurdering af det ansøgte

Ifølge bekendtgørelse om tilladelse og godkendelse m.v. af husdyrbrug skal det ansøgte overholde en række betingelser for at anlægget kan anmeldes efter § 12. Endvidere skal det ansøgte overholde afstandskravene i husdyrlovens § 8 samt en række generelle krav jf. § 12.

Vurdering i forhold til § 12

Gyllebeholderen/møddingen opfylder betingelserne i § 12 da:

- Det anmeldtes areal overstiger samlet set ikke 3.000 m².
- Anlægget er erhvervsmæssigt nødvendigt, da det tjener til opbevaring af ejendommens gylle, som der mangler egen kapacitet til.
- Anlægget ligger i umiddelbar tilknytning til hidtidige bebyggelsesarealer.
- Anlægget overholder afstandskravene angivet i tabel 1.

Afstandskrav i meter	Afstandskrav i meter	Målet for afstandskravet
Gyllebeholdere og møddinger	Restvands- og ensilagesaftbeholdere.	
300	150	Eksisterende og fremtidig byzone, sommerhusområde, samt lokalplanlagte områder i landzone (udlagt til: blandet bolig og erhverv, offentlige formål, herunder beboelse, institutioner, rekreative formål og lignende).
100	100	Beboelse uden landbrugspligt der ikke er ejet af ansøger.
50*	50	Åbne vandløb og søer over 100 m ² .

Tabel 1: Afstandskrav for ensilageanlæg jf. § 12 stk. 5. *Gælder ikke gyllebeholdere, da der er omfattet af et generelt krav på 100 meter.

- Anlægget opføres i sædvanlige byggematerialer og ikke reflekterende overflader.
- Etablering af anlægget medfører ikke terrænændringer over +/- 1 m.
- Anlægget har en højde under 3 m.
- Der etableres afskærmende beplantning omkring anlægget.
- At det anmeldte, inklusive den eksisterende produktion, overstiger ikke totaldepositionskravene til kategori 1 og 2 natur og at depositionskravet til kategori 2 natur overholdes også for kategori 3 natur.

Det vurderes samlet, at anlægget overholder alle gældende krav vedrørende anmeldteordningen jf. § 12.

Vurdering i forhold til afstandskravene i husdyrlovens § 8

Det ansøgte opfylder de gældende afstandskrav til:

	Gældende afstandskrav	Afstanden til det ansøgte
Almene/ikke almene boringer	50/25 m	Gyllebeholder: >50 m Restvandsbeholder: > 50 m
Vandløb/dræn/søer	Gyllebeholder 100m Restvandsbeholder 15 m	Gyllebeholder: 130 m Restvandsbeholder: 125 m
Naboskel	30 m	Gyllebeholder: 73 m Restvandsbeholder: 125 m
Vej	15 m	Gyllebeholder: 15 m Restvandsbeholder: 80 m
Levnedsmiddelvirksomhed	25 m	Gyllebeholder: >25 m Restvandsbeholder: >25 m
Beboelse på samme ejendom	15 m	Gyllebeholder: 70 m Restvandsbeholder: 60 m

Relation til vilkår i husdyrbrugets eksisterende tilladelse/godkendelse

Husdyrbruget er omfattet af en godkendelse meddelt af Esbjerg Kommune i juli 2017.

Jævnfør husdyrlovens § 20 stk. 6, kan kommunen afgøre, at konkrete vilkår ikke længere finder anvendelse som følge af anmeldelsen.

Esbjerg Kommune vurderer at der ikke er vilkår der ikke skal anvendes grundet afgørelsen.

Høring

I forbindelse med partshøringen er der ikke modtaget bemærkninger.

Samlet vurdering

Samlet vurderes det, at det ansøgte lever op til alle krav forbundet med anmeldeordningen jf. § 12 og § 20 bekendtgørelse om tilladelse og godkendelse m.v. af husdyrbrug.