

Miljøgodkendelse



Adresse: Ugiltvej 591, 9800 Hjørring

Husdyrgodkendelsesloven §16a
Dato for gyldighed 17. februar 2020
Journalnummer 09.17.19-P19-15-19



Indholdsfortegnelse

1	Afgørelsen.....	2
	Gyldighed	2
	Revurdering af miljøgodkendelsen.....	3
2	Afgørelsens baggrund.....	4
3	Byggeri og anlæg	5
	Vaskeplads.....	7
4	Landskabelige værdier	8
5	Naturvurdering.....	9
6	Nabopåvirkning.....	14
	Lugt.....	14
	Fluer og skadedyr.....	17
	Støj, støv og andet.....	18
	Transporter	19
7	Management og øvrige vurderinger.....	21
8	Offentlighed og klagevejledning.....	23
	Offentlighed	23
	Klagevejledning.....	23



1 Afgørelsen

Med denne ansøgning ønskes det at omlægge en del af minkproduktionen, så eksisterende minkhaller ændres til opdræt af kaniner. Endvidere ønskes andre eksisterende bygninger taget i brug til opdræt af fjerkræ. Udgangspunktet er at der fremover skal være 1.500 minktæver + opdræt samt 200 slagtekaniner, 30 høns, 30 gæs og 100 ænder.

Der ændres ikke i opbevaringsanlæg for husdyrgødning. Husdyrbruget er beliggende på mart.nr. 6a, Den sydlige-mellemste del, Ugilt.

Kommunes vurdering

På baggrund af det indsendt ansøgningsmateriale har kommunen vurderet, at ændringen ikke giver anledning til væsentligt øget miljøpåvirkning i henhold til de gældende regler^{1,2}. Kommunens vurderinger er nærmere beskrevet under de enkelte afsnit.

Afgørelsen er betinget af følgende **vilkår**:

- Produktionsareal m.m. (*vilkår 3.1.1*)
- Al vask af maskiner og materiel skal ske på vaskeplads (*vilkår 3.2.1*)
- Logbog for rengøring omkring burene (*vilkår 6.1.1*)
- God staldhygiejne (*vilkår 6.1.2*)
- Tildeling af halm (*vilkår 6.1.3*)
- Driftsjournal for fluebekæmpelse (*vilkår 6.1.4*)
- Støj (*vilkår 6.1.5*)
- Beredskabsplan (*vilkår 7.1.1*)
- Forskrift for olie og kemikalier (*vilkår 7.1.2*)
- Ophør (*vilkår 7.1.3*)

Det skal understreges, at regler i gældende love, bekendtgørelser og kommunale regulativer altid skal overholdes. Også hvis disse er eller senere bliver skrappe end vilkårene i denne afgørelse.

Gyldighed

Afgørelsen bortfalder, hvis den ikke er udnyttet inden 6 år efter, at den er meddelt. Hvis afgørelsen kun delvist udnyttes inden fristens udløb, bortfalder den uudnyttede del³. Udnyttelse anses her for at foreligge, når mindst 25 pct. af det tilladte eller godkendte produktionsareal udnyttes driftsmæssigt. Med driftsmæssig udnyttelse forstås, at der på det pågældende produktionsareal mindst produceres 50 pct. af det mulige inden for rammerne af dyrevelfærdskrav eller andre relevante krav.

¹ Lov. nr. 1572 af 20. december 2006 om husdyrbrug og anvendelse af gødning m.v. med senere ændringer.

² Lov. nr. 358 af 6. juni 1991 om miljøbeskyttelse.

³ Jf. Lov om husdyrbrug og anvendelse af gødning m.v. nr. 1572 af 20. december 2006 med senere ændringer - § 59 a



Hvis godkendelsen kun delvist udnyttes, ændres forudsætningen for beregningerne i godkendelsen. Det kan derfor være nødvendigt at der efterfølgende indsendes ny beregninger, der viser at produktionen lever op til lovens krav på godkendelsestidspunktet.

Godkendelsen til udvidelse af dyreholdet følger kontinuitetsprincippet. Det betyder at hvis en godkendelse der er udnyttet, efterfølgende ikke har været helt eller delvist udnyttet i 3 på hinanden følgende år, bortfalder den del af tilladelsen eller godkendelsen, der ikke har været udnyttet i de seneste 3 år⁴.

Revurdering af miljøgodkendelsen

Virksomhedens miljøgodkendelse og eventuelle tillæg skal regelmæssigt og mindst hvert 10. år tages op til revurdering⁵. Den første regelmæssige vurdering af denne miljøgodkendelse skal dog foretages, når der er gået 8 år.

Dit husdyrbrug er et såkaldt IE-husdyrbrug, dvs. at det er omfattet af EU-direktivet om industrielle emissioner. Det betyder, at hvis EU-kommissionen vedtager nye BREF-dokumenter (BAT-reference-dokumenter) for bedriftstypen, skal kommunen straks iværksætte en ny revurdering.

Nye krav, der følger af et nyt BREF-dokument, skal nemlig være opfyldt inden fire år fra den dag, hvor dokumentet er vedtaget i Kommissionen.

Den 21. februar 2017 blev der offentliggjort BAT-konklusioner for intensivt opdræt af fjerkræ og svin. Din virksomhed skal derfor efterleve de nye BAT-vilkår senest år 2021.

Da Miljøstyrelsen endnu ikke har færdigudarbejdet det reviderede BREF-dokument til BAT-konklusionerne, kan konklusionerne herfra ikke indarbejdes i denne godkendelse. Når BREF-dokumentet er færdigt, vil Hjørring Kommune vurdere hvorvidt din miljøgodkendelse skal revurderes på baggrund af de nye BAT-konklusioner.

⁴ Jf. Lov om husdyrbrug og anvendelse af gødning m.v. nr. 1572 af 20. december 2006 med senere ændringer - § 59 a stk. 2

⁵ jf. Bekendtgørelse nr. 1380 af 30. november 2017 om godkendelse og tilladelse m.v. af husdyrbrug - §47.



2 Afgørelsens baggrund

Læsevejledning

I de efterfølgende afsnit gives en detaljeret beskrivelse af den ansøgte produktion og kommunens vurderinger af de mulige effekter på det omgivende miljø og naturen.

Under de enkelte afsnit vurderer kommunen, om ændringen kan holdes inden for lovens rammer. Når kommunen har fastsat vilkår, vil indholdet og begrundelsen for vilkåret være beskrevet detaljeret i kommunens vurdering.

I det omfang ansøger har redegjort for ejendommens miljømæssige forhold vil det komme først i afsnittet.

I afgørelsen bruges begreberne stald og produktionsareal

- Stald - er hele bygningen
- Produktionsareal - er arealet hvor dyrene befinder sig

Gennem Husdyrloven pålægges den enkelte landmand at redegøre for brugen af BAT - bedst tilgængelig teknologi (Best Available Techniques). BAT er berørt i flere af de følgende afsnit, og der er evt. formuleret vilkår i relation til EU-direktivets krav herom. Der skal redegøres for BAT på følgende 5 områder: staldindretning, foder, opbevaring/behandling af husdyrgødning, forbrug af vand og energi, management.

Selvom der ikke er lavet et specifikt BAT notat (BREF-dokument) inden for mink mm., er det Hjørring Kommunes opfattelse, at mange af BAT-elementerne fra BREF for svin og fjerkræ er generelle, og derfor kan overføres til mink mm.

Definitioner

Ansøger har indsendt ansøgningen gennem Miljøstyrelsens ansøgningssystem www.husdyrgodkendelse.dk, hvor alle beregninger foretages.

Tilladelsen gives efter

- Lov. nr. 1572 af 20. december 2006 om husdyrbrug og anvendelse af gødning m.v. med senere ændringer – i resten af teksten blot kaldet "**husdyrgodkendelsesloven**".
- Lov. nr. 358 af 6. juni 1991 om miljøbeskyttelse – i resten af teksten blot kaldes "**miljøbeskyttelsesloven**".
- Bekendtgørelse nr. 1261 af 29. november 2019 om godkendelse og tilladelse m.v. af husdyrbrug – i resten af teksten blot kaldet "**husdyrgodkendelsesbekendtgørelsen**".



3 Byggeri og anlæg

Ansøgers beskrivelse og oplysninger

I dette afsnit beskrives husdyrbrugets beliggenhed i forhold til naturområder og omkringboende. Desuden beskrives husdyrbrugets beliggenhed i landskabet og fx i forhold til indsigtlinjer, når forbipasserende færdes på offentlig vej og påvirkninger af landskabsoplevelsen for omkringboende.

Generelle afstandskrav

Ejendommen er placeret i landzone. Nærmeste nabobeboelse er Ugiltvej 574. Denne ligger i en afstand af cirka 360 m fra gyllebeholderen og 390 m fra nærmeste driftsbygninger. Vest for husdyrbruget ligger landsbyen Lørslev, som er byzone. Afstanden er cirka 2,5 km. Alle afstandskrav i henhold til §8 er overholdt, dog ikke kravet til egen bolig. I forbindelse med projektet, søges der om dispensation for afstandskravet i §8, idet kravet på 15 m til beboelse på samme ejendom ikke kan overholdes.

Tabel 1: Ejendommens produktionsareal

		Produktionsareal (m ²)		
Stald	Dyretype/gulv	Ansøgt	Nudrift	8-års drift
Kaniner	Alle Kvæg, Heste, Får og Geder - Dybstrøelse	841	-	-
	Mink – Bure og gødningsrender	-	841	841
Mink 1	Mink – Bure og gødningsrender	909	909	909
Mink 2	Mink – Bure og gødningsrender	1.485	1.485	1.485
Mink 3	Mink – Bure og gødningsrender	65	65	65
Heste	Heste – Dybstrøelse	136	136	136
Fjerkræ	Gæs og Ænder	319	-	-
I alt		3.755	3.436	3.436

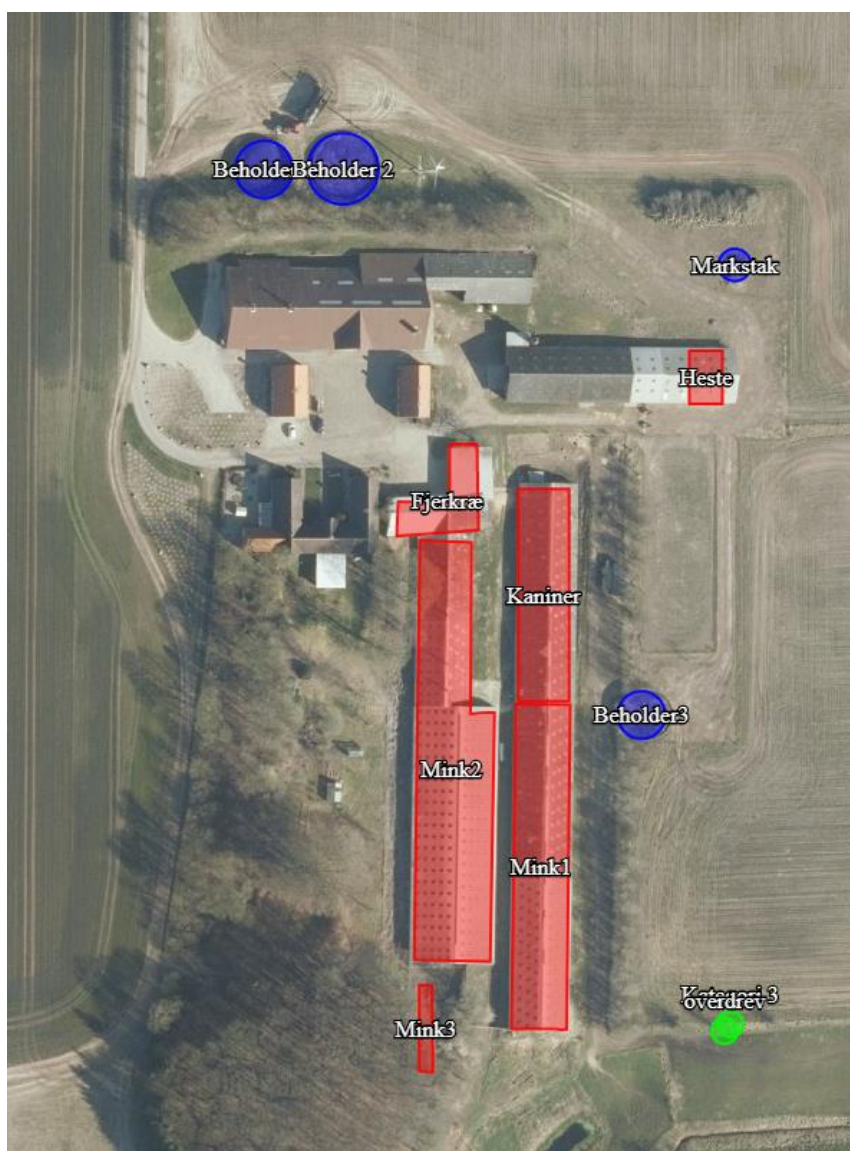

Figur 1: Anlægstegning

Tabel 2: Samlet BAT beregning for anlægget

Samlet BAT beregning	Stalde	Lagre	Total
Samlet BAT krav (kg NH ₃ -N /år)	5.030	260	5.291
Faktisk emission (kg NH ₃ -N /år)	5.030	260	5.291
Forskel (kg NH ₃ -N /år)	-	-	0
Vejledende BAT Overholdt?	-	-	Ja

Det samlede vejledende ammoniaktab pr. år opnåeligt for hele anlægget ved anvendelsen af BAT bliver 5.030 kgN/år, og det faktiske ammoniaktab fra hele anlægget ved anvendelsen af BAT bliver 5.030 kgN/år. Ammoniakniveauet for den ansøgte produktion er 0 kg N/år mindre end den vejledende BAT emission.



Kommunens vurdering

Det er kommunens vurderingen at ansøger har truffet de nødvendige foranstaltninger til forebyggelse eller begrænsninger af ammoniakemissionen fra anlægget ved anvendelse af den bedste tilgængelige teknik (BAT)

Det er Kommunens vurdering, med udgangspunkt i ansøgers redegørelse, at anlægget samlet set lever op til kravet om BAT i forhold til ammoniakemission.

Husdyrbrugets projekterede anlæg ligger udenfor fredninger, strand- klit-, sø-, å- og fortidsmindebeskyttelseslinjer og udenfor skov-, vej- og kirkebyggelinjer.

Kommunen har desuden konstateret at alle afstandskrav til vandforsyning, vej og naboskel mv. i henhold til § 8 i Lov om miljøgodkendelse mv. af husdyrbrug, er overholdt.

Afstandskravet til beboelse på ejendom er ikke overholdt. Hjørring kommune giver her med dispensation til dette afstandskrav på baggrund af ansøgers redegørelse⁶.

Vilkår:

3.1.1 Produktionsarealets størrelse i m² med angivelse af dyrearter og dyretyper, staldsystemer og teknologi, skal være i overensstemmelse med angivelserne i I forbindelse med projektet, søges der om dispensation for afstandskravet i §8, idet kravet på 15 m til beboelse på samme ejendom ikke kan overholdes.

3.1.2 *Tabel 1.*

Vaskeplads

For at beskytte jord og grundvand for forurening, er der stillet et vilkår om at der skal anvendes en vaskeplads med afløb ved vask af maskiner og materiel.

Vilkår:

3.1.3 Al vask af traktorer, maskiner, redskaber og dyretransportvogne skal foregå på befæstet, tæt plads med bortledning af spildevandet til gyllebeholder eller særskilt opsamlingsbeholder.

Hvis ikke vaskepladsen findes i forvejen, skal den befæstede plads udføres i overensstemmelse med Landbrugets Byggeblad for "Udenoms faciliteter, Vaskeplads til landbrugsmaskiner", nr. 103.11-03, revideret 12.01.15. Pladsen skal være etableret senest ½ år efter godkendelsesdato.

⁶ Husdyrbruglovens §9 skt. 3



4 Landskabelige værdier

Ansøgers redegørelse

Landskab, geologi og kulturmiljø

Eftersom der ikke foretages nogen ændringer i bygningsmassen, vurderes der ikke at ske ændringer på hverken landskab, geologi eller kulturmiljø.

Farve og arkitektonisk udtryk

Farverne på eksisterende bygninger påtænkes ikke ændret. Der er i forvejen valgt gængse, neutrale farver, og bygningerne er indkranset af en veletableret beplantning

Bygge- og beskyttelseslinjer

Da ændringen sker i eksisterende bygninger, er punktet ikke relevant.

Kommunale udpegninger

Husdyrbruget ligger delvis i området, der er udpeget til større sammenhængende landskaber i kommuneplanen. Eftersom bygningsmassen ikke ændres, og dyretætheden forventes at blive mindre, forventes der ingen påvirkning i negativ retning, som kan influere på den foreliggende kommuneplan.

Kommunens vurdering

Husdyrbruget ligger udenfor områder der i Kommuneplan 2016 er udpeget som kulturhistoriske-, naturmæssige-, geologiske-, økologiske- og rekreative værdier.

Husdyrbruget ligger delvis i området der er udpeget til større sammenhængende landskaber, i kommuneplan fra 2016. I disse områder skal man så vidt muligt friholdes for byudvikling, teknisk anlæg, eksempel vis master, møller, større veje mv., der kan skæmme landskabet.

Kommunen vurderer at ændringen ikke vil påvirke landskabet, da ændringen sker i eksisterende bebyggelse.

Kommunen vurderer derfor samlet, at udvidelsen ikke vil forringe de landskabelige-, kulturhistoriske-, naturmæssige-, geologiske-, økologiske- eller rekreative værdier i området.



5 Naturvurdering

Ansøgers redegørelse

Kategori 1-natur

Nærmeste kat 1. natur er et overdrev i Tislum Bakker. Det ligger ca. 8 km NØ for anlægget. Afstanden betyder, at der ikke afsættes mere ammoniak på overdrevet

Kategori 2-natur

Nærmeste kat. 2 natur er et overdrev/hede, der ligger ca. 2 km øst for anlægget – beregningen viser afsættes 0,2 kg N pr. ha, hvilket er under lovgivningens krav om maksimalt 1 kg N pr ha fra den samlede produktion på husdyrbruget.

Kategori 3-natur

Der er regnet til de 3 nærmeste § 3 områder med overdrev og mose. Merbelastningen til disse områder stiger anseligt, men da naturkvaliteten på arealerne i forvejen er dårlig, vurderer kommune ikke, at det vil bevirke en tilstandsændring på arealerne.

Bilag IV

Da bygningsmassen er uændret, sker der ingen ændringer i forhold til landskab. Ligeledes vil der ikke være behov for at fælde træer eller ødelægge natur, som evt. kunne være hjemsted for bilag IV arter. For naturen vil der være tale om en yderst skånsom ændring af husdyrbruget.

Tabel 3: Ammoniakemission og effekt af miljøteknologi

Ammoniak fra Produktionsareal og lagere	Areal	Ammoniak-emission	Reduktion, udegående dyr	Effekt, miljøteknologi	Faktisk ammoniakemission
					(kg NH ₃ -N/år)
Ansøgt drift					
Kaniner	841 m ²	706,4 kg	0	0	706,4 kg
Mink 1	909 m ²	1.454,4 kg	0	0	1.454,4 kg
Mink 2	1.485 m ²	2.376,0 kg	0	0	2.376,0 kg
Mink 3	65 m ²	104,0 kg	0	0	104,0 kg
Hest	136 m ²	77,5 kg	38,8 kg	0	38,8 kg
Fjerkræ	319 m ²	350,9 kg	0	0	350,9 kg
Gyllebeholder	139 m ²	55,5 kg		0	55,5 kg
Gyllebeholder	202 m ²	81,0 kg		0	81,0 kg
Gyllebeholder	310 m ²	123,8 kg		0	123,8 kg
Sum	4.406 m²	5.329,5 kg	38,8 kg	0	5.290,8 kg



Kommunes vurdering

Kommunen skal vurdere, om der er behov for beskyttelse af naturen med dens bestand af vilde planter og dyr og deres levesteder. Naturbeskyttelseslovens § 3 beskytter overdrev, heder, moser, enge, strandenge, strandsumpe, søer og vandløb mod tilstandsændringer, mens Husdyrgodkendelseslovens § 7 fastsætter en række konkrete ammoniakfølsomme naturtyper opdelt i tre kategorier med forskellige beskyttelsesniveauer.

Kategori 1-natur: Arealer beliggende indenfor de internationalt beskyttede Natura 2000-områder.

Kategori 2-natur: Højmoser, lobeliesøer, heder over 10 ha samt overdrev over 2,5 ha beliggende udenfor de internationalt beskyttede Natura 2000-områder.

Kategori 3-natur: Øvrige heder, moser og overdrev beskyttede efter naturbeskyttelseslovens § 3 samt ammoniakfølsomme skove.

Kommunen skal desuden vurdere hvorvidt der kan ske påvirkning af yngle- og rasteområder for arter opført på habitatdirektivets bilag IV, der er beskyttet mod beskadigelse og ødelæggelse.

Kommunens vurdering af ændringens påvirkning af naturen, herunder beregninger af ammoniakafsætning, omfatter hele husdyrbruget, dvs. både eksisterende og nye anlæg.

Vurderingerne bygger på tolkning af luftfoto og beregning af ammoniakbelastning i husdyrgodkendelse.dk samt viden om tilstanden af konkrete naturarealer og udbredelsen af planter og dyr.

Kommunen har iagttaget ansøgers redegørelse og har sammen med egen viden vurderet, at beskyttelsesniveauerne i Husdyrgodkendelsesloven⁷ og Naturbeskyttelsesloven, sikrer naturområderne tilstrækkeligt. Endvidere har kommunen vurderet, at det ansøgte projekt hverken i sig selv eller sammen med andre planer og projekter, har en væsentlig negativ påvirkning Natura 2000-områder eller yngle- eller rasteområder for habitatdirektivets bilag IV-arter⁸. Herved har kommunen sikret sig, at husdyrbruget kan drives på stedet uden at påvirke omgivelserne på en måde, der er uforenelige med hensynet til omgivelserne⁹.

Kategori 3- natur

I nærheden af husdyrbruget er der registreret flere overdrev, heder, moser, enge og vandhuller beskyttet efter naturbeskyttelseslovens § 3, se *Figur 3*. Det er kommunens vurdering, at der ikke ligger ammoniakfølsom skov nær husdyrbruget.

⁷ Jf. § 29 i Husdyrgodkendelsesloven

⁸ Jf. §§ 7, 8 og 11 i Bekendtgørelse nr. 408 af 1. maj 2007 om udpegning og administration af internationale naturbeskyttelsesområder samt beskyttelse af visse arter (habitatbekendtgørelsen).

⁹ Jf. § 19 stk. 2 i Husdyrgodkendelsesloven



For kategori 3-natur gælder, at kommunen ikke kan fastsætte krav om en samlet, maksimal merdeposition på mindre end 1,0 kg N/ha/år. For naturområder, hvor merdepositionen er beregnet til mindre end 1,0 kg N/ha/år, vurderer kommunen at det ikke er nødvendigt at foretage en vurdering af den berørte natur. For naturområder, hvor merdepositionen er beregnet til mere end 1,0 kg N/ha/år, kan kommunen efter en konkret vurdering af naturområdet, tillade en højere deposition.

Naturpunkt 1:

Et overdrev på ca. 0,8 ha, der er omfattet af Naturbeskyttelsesloven § 3 da det ligger i forbindelse med en eng og et andet overdrev der gør at arealet af beskyttede natur bliver over 2.500 m²¹⁰. Overdrevets afgrænsning er justeret og det resterende fastholdes som biologisk overdrev. En del af det vejledende registrerede overdrev var eng (uden særlige arter). Overdrevet er domineret af almindelige overdrevsarter (alm. hvene, alm. kongepen, dunet vejbred, alm. syre, lancet vejbred, fløjlsgræs). Der er også forekomst af nogle negativarter, men de dominerer ikke arealet. Samlet bedømmes tilstanden dog til at være dårlig. Overdrevet har været græsset i mange år og græsses stadig.

Bilag IV

Den nærmeste bilag IV art er observeret ca. 900 meter mod nord, lige op af en eksisterende minkfarm. Hjørring kommune vurderer ikke ændringen af produktionen vil have indflydelse på denne. Yderligere er der observeret en spidssnudet frø ca. 2 km mod sydøst, også her vurderer kommunen at ændringen har en neutral effekt.

Arealer med potentielle levet steder fra bilag IV arter er der rundt om hele husdyrbruget, men de vurderes ikke at blive påvirket af produktionsændringen.

¹⁰ Naturbeskyttelsesloven

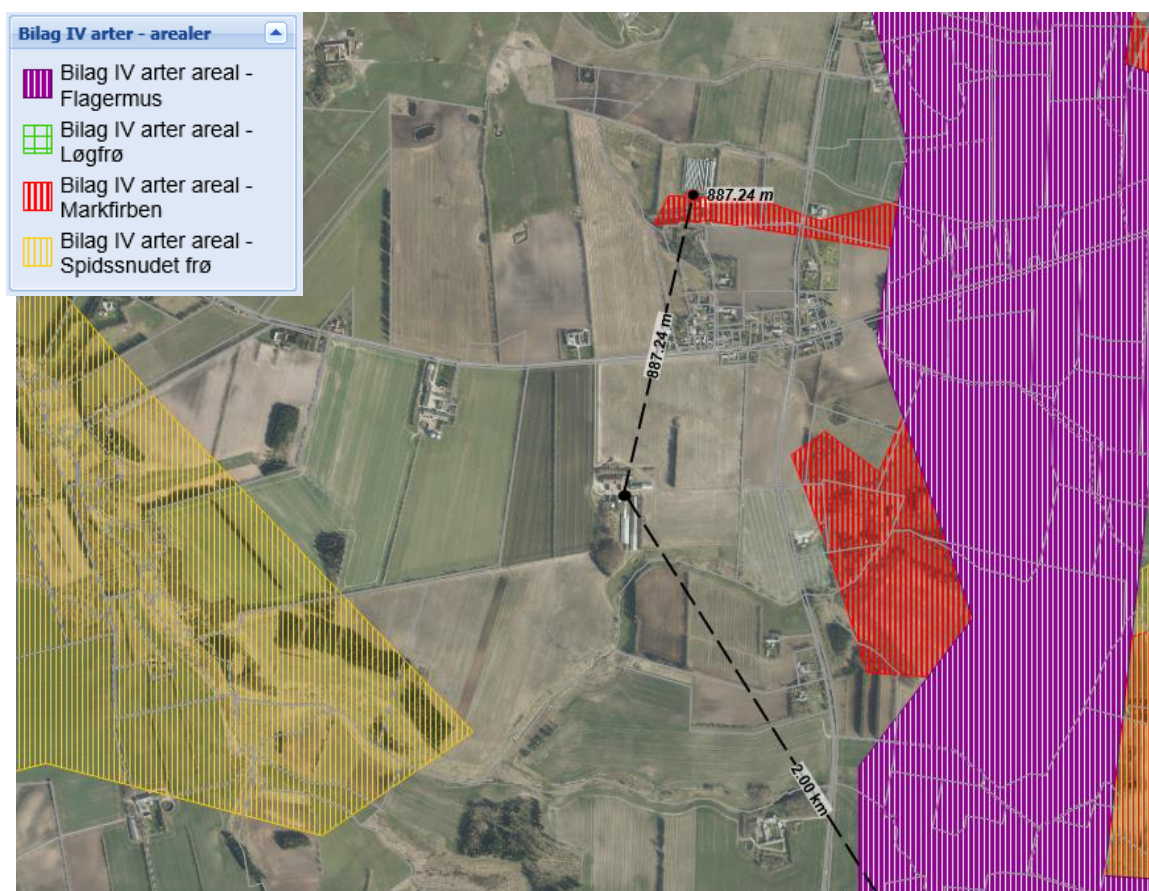

Figur 2: Oversigt over bilag IV artet og arealer

Vurdering

Arealerne ligger ikke indenfor kommuneplansudpegningerne om særligt værdifulde naturområder eller økologiske forbindelser. De ligger heller ikke indenfor områder udpeget til rekreative interesser eller kulturmiljøer.

Arealerne er ikke omfattet af fredning eller planlægning for naturpleje. Dermed er der ikke her grundlag for krav til merdepositionen.

Arealernes naturkvalitet er ringe til dårlig. Arealet grænser op til dyrket mark, og der er en vis randpåvirkning herfra på arealerne.

Områdets baggrundsbelastning ligger på gennemsnitligt 13,9 kg N/ha/år for perioden 2013-2017. Det beregnede merbidrag fra det ansøgte projekt på de nærmeste dele af naturområderne er anseligt. Men da naturkvaliteten på arealerne i forvejen er meget dårlig, vurderer kommunen ikke at det vil bevirke en tilstandsændring på arealerne.

Den beregnede mer-deposition vurderes dermed at overholde Naturbeskyttelseslovens § 3, som indeholder et forbud mod tilstandsændringer af de beskyttede naturtyper.



Figur 3: Naturpunkter i forhold til husdyrbruget



6 Nabopåvirkning

Lugt

Ansøgers redegørelse

Lugtgenekriteriet er overholdt. Nærmeste samlet bebyggelse er Ugiltvej 557 med omgivende beboelse. Nærmeste nabo. Er Tangetvej 265 Nærmeste byzone er landsbyen Ugilt

Det vurderes at reduktion i antallet af mink vil betyde mindre lugt, hvorimod udvidelse med kaniner og fjerkræ ikke vil påvirke lugtgener i negativ retning.

Tabel 4: Lugtgeneberegning med målte afstande til den nærmeste beboelse, samlet bebyggelse og byzone, samt beregnede geneafstande

Områdetype	Ukorrigeret geneafstand (m)	Korrigeret geneafstand (m)	Vægtet gennemsnitsafstande (m)
Enkelt bolig – Ugiltvej 574	158,5	158,5	501,8
Samlet bebyggelse – Ugiltvej 557	308,7	370,4	540,5
Byzone – Lørslev	401	401	2.543,3

Kommunens vurdering

I ansøgers redegørelse ses de målte afstande til den nærmeste områder indenfor hver type, der i korte træk er skitseret herunder.

- Enkelt bolig - Beboelse på ejendomme uden landbrugspligt efter landbrugslovens regler.
- Samlet bebyggelse - Indenfor en afstand af 200 meter fra en beboelse, ligger mere end 6 andre enkelt boliger.
- Byzone eller sommerhusområde – Områdestatus ifølge Planloven.

Lugtgenefastholdelserne er beregnet for alle eksisterende og nye staldafsnit. Genefastholdelsen tager udgangspunkt i afstanden fra centrum af et staldafsnit til en nabo/områdegrænse, hvor genekriteriet skal overholdes. Hvis der er flere lugtkilder (flere staldafsnit) beregnes en vægtet gennemsnitsafstand, der tager hensyn til, at der er flere staldafsnit med forskellige emissioner. Det betyder, at afstanden til områdetyperne er beregnet ud fra et teoretisk lugtcentrum. Nærmeste naboer ses på **Figur 4**



Figur 4: Nærmeste nabo uden landbrugspligt

Som det ses af **Tabel 4**, overholder den ansøgte produktion lovens minimumskrav til lugtgeneafstande til de forskellige typer af beboelser i området.

Kommunen vurderer kun at ejendommens gylletanke kan bidrage med lugtgener ved omrøring og udkørsel samt ved transport af gylle til opbevaring på anden ejendom, under forudsætning af at ejendommens gyllebeholdere drives efter reglerne herfor.

I praksis afhænger lugt til en vis grad af hygiejnen i og omkring burene. Kommunen har stillet vilkår om logbog vedr. renholdelsen. Derved bliver det evt. muligt at pege på forbedringer, hvis der på et tidspunkt opstår lugtproblemer. God staldhygiejne medvirker desuden til at begrænse fluers mulighed for at opformere sig.



For at sikrer der er et tilstrækkeligt halm lag under burene til opsamling af næringsstoffer, er der stillet vilkår om halm al libitum.

Vilkår:

- 6.1.1 Der skal føres logbog med angivelse af tidspunkter og metoder til rensning i, under og omkring burene.
- 6.1.2 Der skal til stadighed opretholdes en god staldhygiejne på husdyrbruget, herunder sikres, at bure og minkhaller holdes tørre, samt at bure, minkhaller og fodringsanlæg holdes rene.
- 6.1.3 Der skal sikres halm al libitum



Fluer og skadedyr

Ansøgers redegørelse

Der er stor fokus på rengøring og orden. Foderspild og rester fjernes dagligt. Hyppig udmugning minimerer gener fra fluer. I de varme perioder anvendes endvidere limplader og lysfælder. Mht. mus og rotter, er der indgået aftale med privat skadedyrsbekæmper.

Døde dyr

Døde dyr afhentes af DAKA i henhold til gældende regler. De opbevares hygiejnisk i lukket(overdækket) container.

Kommunens vurdering

I forbindelse med dyreholdet kan der forekomme gener fra fluer og gener fra skadedyr (rotter, mosegrise m.v.).

Forebyggelse af flueplage kræver først og fremmest en god gødningshåndtering og en generel god staldhygiejne. Derudover kan der sættes ind med bekæmpelse på særlige steder eller i særlige situationer.

Det er husdyrbrugets almindelige pligt at holde stalde, lagre og andre anlæg rottesikrede så vidt det er muligt. Derudover holdes i videst muligt omfang ryddeligt og renholdt omkring ejendommen, for at undgå at tiltrække skadedyr og skabe uhygiejniske forhold. Eventuel forekomst af rotter skal anmeldes til kommunen, som derefter anviser bekæmpelse.

Kommunen vurderer, at ejendommens tiltag til forebyggelse og bekæmpelse af fluer og skadedyr vil være tilfredsstillende, og at husdyrbruget kan drives uden at skabe uhygiejniske forhold eller unødige nabogener.

Der er stillet vilkår om udarbejdelse af driftsjournal for fluebekæmpelse, for at sikre at Statens Skadedyrlaboratoriums retningslinjer for fluebekæmpelse overholdes, og så bekæmpelsen kan dokumenteres ved tilsyn.

Vilkår:

6.1.4 Der skal udarbejdes en driftsjournal som dokumenterer at Statens skadedyrlaboratoriums retningslinjer for fluebekæmpelse overholdes. Journalen skal indeholde notater om hvornår og hvordan, der er foretaget fluebekæmpelse samt kvitteringer for indkøbte bekæmpelsesmidler. Journalen skal føres løbende.



Støj, støv og andet

Støv og støj

Alene på baggrund af afstanden til naboerne, vurderes støjgener at være minimale. Endvidere foregår det meste af arbejdet med strøning, udmugning, fodring, højtryksrensning osv. indendørs. Det forsøges så vidt muligt at holde støjperioden inden for normal arbejdstid, fra kl. 6-18, men udsving som følge af sæsonarbejde kan ikke udelukkes.

Der forventes ikke nævneværdige støvgener for omkringboende. Alle stalde er lukkede, eller beklædt med gælleplader, som vil bremse evt. støv. Der er udelukkende naturlig ventilation, så der bliver ikke hvirvlet partikler op af en motoriseret ventilator. Ejendommens adgangsvej er befæstet med grus – hvorfor det ikke kan udelukkes at der i tørre perioder, kan forekomme støv ved trafik. Det vurderes dog at støvet når at lægge sig inden det rammer naboejendomme.

Fra anlægget kan der fremkomme støvgener i forbindelse med levering af kraftfoder og mineraler. I forbindelse med transporter til og fra husdyrbruget kan der opstå støvgener.

Eventuelle lysgener fra ejendommen kan stamme fra udendørs belysning. Endelig kan brug af maskiner på ejendommens bygningsparcel give anledning til lysgener.

Kommunens vurdering

Det er kommunens vurdering, at eventuelle støjgener fra husdyrbrugets bygningsparcel, ikke vil medføre væsentlige gener for naboer eller for trafikanter. Tilsvarende vurderer kommunen at husdyrbrugets forskellige anlæg og maskiner på bygningsparcellen, ikke giver anledning til rystelser for omboende. Der er stillet vilkår om maksimal støjbelastning, for at sikre omboende mod unødige støjgener.

Vilkår:

6.1.5 Støjbelastning fra landbrugsdriften på ejendommens bygningsparcel, herunder fra stalden og gyllebeholderen, må på intet punkt - målt på nærmeste nabobeboelse med tilhørende arealer i tilknytning til boligen - overstige nedenstående værdier. De angivne værdier for støjbelastningen er de ækvivalente, korrigerede lydniveauer i dB(A).

Dag	Kl.	Reference	dB(A)
Mandag-Fredag	07-18	8 timer	55
Lørdag	07-14	8 timer	55
Lørdag	14-18	8 timer	45
Søn- og helligdage	07-18	8 timer	45
Alle dage	18-22	1 timer	45
Alle dage	22-07	0,5 timer	40
Spidsværdi	22-07	-	55



Transporter

Ansøgers redegørelse

Transport til og fra ejendommen foretages næsten udelukkende med lastbiler. Der leveres minkfoder cirka 270 gange om året. Biogasanlægget afhenter gylle løbende (cirka 60 transporter årligt), og afleverer i samme ombæring afgasset gylle. Herudover afhentes døde dyr efter pelsningen i november måned.

Table 5: Oversigt over de forventede tunge transporter til og fra husdyrbruget

C. Transport til og fra ejendommen						
	Antal/mængde pr. år		Kapacitet pr. transport		Antal transporter pr. år	
	Nudrift	Ansøgt	Nudrift	Ansøgt	Nudrift	Ansøgt
Levende dyr	50 Stk.	50 Stk.	50 Stk.	50 Stk.	1 Stk.	1 Stk.
Døde dyr	12 tons	10 tons	15 tons	15 ton	2	2
Indkøbt foder	480 t	380 t	36 t	36 t	210	210
Eget korn o.lign.	0	0	0	0	0	0
Gylle	900 t	820 t	25 t	25 t	36	33
Dybstrøelse	100 t	100 t	10 t	10 t	6	6
Halm fra mark	50 t	50 t	8 t	8 t	6	6
Dieselolie	5.000 l	5.000 l	2.500 l	2.500 l	2	2
Fyringsolie	0	0	0	0	0	0
Andet	2 tons	2 tons	10 t	10 t	2	2

Bemærkninger:

Der er stort set ikke transport af levende dyr. Produktionen er lagt an på egen opformering af avlsdyr, samt enkelte indkøbte avlshanner.

Døde dyr/kroppe afhentes ifm pelsning i november/december måned.

Foder leveres dagligt i hvalpenes vækstperiode (20. april til 15. november) i den resterende del af året leveres der foder 3 gange om ugen.

Transport af færdige produkter af kaniner og slagtet fjerkræ, udføres med en alm. varebil.

Kommunens vurdering

Ansøgers opgørelse over transporterne i **Table 5** er opgjort som antal transporter og ikke kørsler. Det vil sige fx et læs leveret foder udgør én transport, selvom lastbilen kører to gange – først til ejendommen og efter aflæsning, fra ejendommen igen. Udover de opgjorte transporter, må det forventes at der derudover vil være et mindre antal transporter, med div. palle- og sækkevarer. Det vurderes dog at antallet af denne type transporter, vil udgøre en meget lille andel i forhold til det samlede antal transporter, og dermed være uproblematisk. Medarbejdere og besøgendes transporter til og fra ejendommen, skal ikke medtages i opgørelsen over transporter, jf. NMK-132-00823.

I miljøgodkendelsen skal der indgå en vurdering af, om til- og frakørsel til virksomheden vil kunne ske uden væsentlig miljømæssige gener for beboere i nærområdet. Færdsel på offentlig vej reguleres derimod af færdselsloven og håndhæves af politiet. Forhold vedrørende private fællesveje administreres af kommunen som vejmyndighed efter privatvejsloven.



Selv om transporter ad offentlig vej ikke kan reguleres af kommunen gennem en miljøgodkendelse, leveres i det følgende nogle oplysninger og overvejelser om forøgelse af trafikken i området, som følger af det ansøgte projekt.

Det er kommunens vurdering at ind- og udkørsel til ejendommen vil kunne foregå uden at være til væsentlig gene for øvrige trafikanter og beboere i nærområdet.



7 Management og øvrige vurderinger

Ansøgers redegørelse

Affald

Affaldstyper er primært wrapfolie, strikker fra halmballer samt tom emballage fra fluegift, mærkespray mv.

Olie- og kemikalier

Farligt affald opbevares i aflåst skab, i et rum uden afløb/kloak, og bortskaffes via den kommunale modtageordning.

Energiforbrug

Energiforbruget udgøres af benzin, dieselolie og el. Størstedelen af lyset i staldene kommer fra naturlig belysning. Der bruges ingen el til ventilation

Vandforbrug

Med henblik på at reducere vandforbruget, rengøres stald og inventar med højtryksrensere. Drikkekopper efterses dagligt for utætheder.

Kommunens vurdering

Ansøger har udarbejdet en beredskabsplan for bedriften, der beskriver hvordan medarbejdere og ejer skal handle i tilfælde af brand, overløb af gylle, kemikalie- og oliespild m.v. Kommunen har vurderet beredskabsplanen og desuden stillet vilkår om opdatering og formidling til medarbejdere m.v.

Det vurderes at ansøgning i forhold til management og egenkontrol lever op til kravet om BAT

Der er i ansøgningen redegjort for hvordan det ansøgte med hensyn til ventilationsforhold og forbrug af energi og vand lever op til kravet om BAT. Kommunen vurderer på baggrund af det oplyste, at det ikke er nødvendigt at stille yderligere vilkår, og at det ansøgte på de to områder lever op til kravet om BAT.

Det er kommunens vurdering, at eventuelle støv- og lysgener, ikke vil medføre væsentlige gener for naboer eller for trafikanter.

Der er stillet vilkår om, at kommunens regulativ for opbevaring af olie og kemikalier skal følges. Hensigten er at minimere risikoen for forurening af jord, overfladevand og grundvand.

Hvis husdyrproduktionen ophører, skal ejeren kontakte kommunen. Samtidig er der stillet vilkår om hvilken oprydning der minimum skal foretages ved ophør.



Vilkår:

- 7.1.1 Der skal forefindes en opdateret beredskabsplan på husdyrbruget, som fortæller, hvornår og hvordan der skal reageres ved uheld, der kan medføre konsekvenser for det eksterne miljø. Planen skal være kendt af ejendommens ansatte og andre, der arbejder på bedriften.
- 7.1.2 Kommunens forskrift for opbevaring af olie og kemikalier skal følges.
- 7.1.3 Ved ophør af produktionen skal gyllesystemet tømmes for gylle og staldene rengøres. Gylle og fast gødning bringes ud i henhold til aktuelle regler om udspredding. Eventuelle rester af olie og kemikalier bortskaffes i henhold til gældende regulativer herfor.



8 Offentlighed og klagevejledning

Offentlighed

Ansøgningen blev offentliggjort på Hjørring kommunes hjemmeside den 25. november 2019. Der var frist til afgivelse af bemærkninger på 2 uger.

Der indkom ingen bemærkninger til ansøgningen.

Orientering om udkast til miljøgodkendelse blev den 17. januar 2020 udsendt til høring hos naboer og andre beboere indenfor en beregnet konsekvenszone, samt skønnede parter i sagen, ansøger selv og en række organisationer og private personer, der har anmodet herom. Der var frist til afgivelse af bemærkninger på 30 dage.

Der indkom ingen bemærkninger til udkastet.

Klagevejledning

Ansøger selv kan klage¹¹ over denne afgørelse til Miljø- og Fødevareklagenævnet. Det samme kan enhver, der har væsentlig, individuel interesse i sagen, samt en række foreninger og organisationer m.v. Klagen skal være modtaget senest 16.03.2020 kl. 23.59

Klagen skal indsendes digitalt til Hjørring kommune via Miljø- og Fødevareklagenævnets klageportal. Klageportalen findes på www.borger.dk og www.virk.dk. En klage er indgivet, når den er tilgængelig for Hjørring Kommune i klageportalen.

Nævnet skal som udgangspunkt afvise en klage, der kommer uden om Klageportalen. Miljø- og Fødevareklagenævnet opkræver et gebyr for at klage. Gebyrets størrelse kan ses på www.borger.dk og www.virk.dk.

Afgørelsen kan udnyttes på egen risiko og regning, hvis der klages over den. Det er dog under forudsætning af, at andre nødvendige tilladelser er indhentet. Miljø- og Fødevareklagenævnet kan i særlige tilfælde afgøre, at godkendelsen ikke kan udnyttes, før klagen er behandlet. Miljø- og Fødevareklagenævnet kan ændre eller ophæve kommunens afgørelse på baggrund af en klage.

Kommunens afgørelse kan også indbringes for domstolen. En retssag skal være anlagt inden seks måneder fra den dag, afgørelsen er offentliggjort.

Der er til enhver tid mulighed for aktindsigt i sagen jf. forvaltningsloven, offentlighedsloven og lov om aktindsigt i miljøoplysninger.

¹¹ Lov nr. 1572 af 20. december 2006 om miljøgodkendelse m.v. af husdyrbrug kap. 7 med senere ændringer.