



FAABORG-MIDTFYN
KOMMUNE

Tilladelse

efter husdyrbrugloven
Søgårdsvej 8
5792 Årslev

§ 16 b

Tilladelsen gives efter § 16 b i lov om husdyrbrug og anvendelse af gødning m.v.

Tilladelsen omfatter et hestehold med et produktionsareal på i alt 319 m² på Søgårdsvej 8, 5792 Årslev

Tilladelsens vilkår ligger inden for rammerne af bekendtgørelser, vejledninger m.v. udgivet af Miljø- og Fødevareministeriet.

Tilladelsesdato: 22. oktober 2020



Indhold

Tilladelse	3
Datablad	3
Afgørelse	4
Ikrafttræden	5
Vilkår for tilladelsen	5
Andre regler	8
Supplerende tilladelser	8
Udnyttelsesfrist og bortfald	8
Retsbeskyttelse	9
Klagevejledning	9
Modtager orientering om afgørelsen	10
Miljøteknisk beskrivelse og vurdering	11
1. Indledning	11
1.1 Ansøgning	11
1.2 Ansøger og ejerforhold	11
1.3 Kort beskrivelse af det ansøgte	11
1.4 Krav om tilladelse og tilladelsens omfang	12
1.5 Lovgivning	12
1.6 Offentlighed	13
2. Beskrivelse af husdyrbruget	14
2.1 Husdyrbrugets beliggenhed	14
2.2 Nuværende tilladelse	14
2.3 Indretning af stalde	15
2.4 Miljøteknologi	16
2.5 Beskrivelse og vurdering af ny bebyggelse	16
2.6 Gødningsopbevaringsanlæg og opbevaringskapacitet	19
3. Ammoniakemission, BAT og påvirkning af naturområder	20
3.1 Ammoniakemission fra husdyrbruget	20
3.2 Bedste tilgængelige teknologi (BAT)	20
3.3 Husdyrbrugets påvirkning af naturområder	20
4. Påvirkning af naboer m.v.	25
5. Grænseoverskridende virkninger	29
6. Uheld og driftsforstyrrelser	29
7. Ophør af drift	29
Bilag 1 (Miljøansøgning)	30

Tilladelse

Denne tilladelse er opdelt i to hovedafsnit. Første del udgøres af selve tilladelsen med de vilkår, Faaborg-Midtfyn Kommune stiller vedrørende indretning og drift af husdyrbruget. Anden del er den miljøtekniske beskrivelse og vurdering. Her er ejendommen beskrevet nærmere, og der er redegjort for den påvirkning, husdyrbruget forventes at have på omgivelserne. Den miljøtekniske beskrivelse og vurdering danner grundlag for de vilkår for husdyrbrugets indretning og drift, der meddeles i tilladelsen.

Udgangspunktet for tilladelsen er den ansøgning om tilladelse, der er indsendt gennem Miljøstyrelsens it-ansøgningssystem, www.husdyrgodkendelse.dk.

Datablad

Ansøger, ejer og kontaktperson	Skovgård Hestecenter v/Jan Helskov Hansen Søgårdsvej 8 5792 Årslev Tlf. 23364246 tmi@sam.sdu.dk
Husdyrbrugets navn og adresse	Skovgård Søgårdsvej 8 5792 Årslev
Ejendomsnummer	4300022646
Matrikelnummer	7a Dømmestrup By, Nr. Lyndelse
CHR-nummer	90385
CVR-nummer	41516038
Produktionstype	Hestehold med et produktionsareal på over 100 m ² og en ammoniakemission på under 750 kg NH ₃ -N pr. år
Tilsynsmyndighed	Faaborg-Midtfyn Kommune By, Land og Kultur Mellemgade 15 5600 Faaborg Tlf. 7253 2140 teknik@fmk.dk
Ansøgningens skemanummer i www.husdyrgodkendelse.dk	221183
Konsulent	Velas / Anne Kirkegaard (aki@velas.dk)

Afgørelse

Faaborg-Midtfyn Kommune giver hermed tilladelse efter § 16 b i husdyrbrugloven (jf. lovbekendtgørelse nr. 520 af 1. maj 2019 om husdyrbrug og anvendelse af gødning m.v.) til husdyrbruget på Søgårdsvej 8, 5792 Årslev.

Ejendommen har ingen husdyrtilladelse eller -godkendelse i forvejen. Der har dog været et mindre hestehold på ejendommen før, men det var af en størrelse der ikke krævede tilladelse eller godkendelse.

Faaborg-Midtfyn Kommune giver tilladelsen, da kommunen på baggrund af gældende lovgivning, Miljøstyrelsens vejledninger og beregningerne i Miljøstyrelsens it-ansøgningssystem vurderer, at husdyrbruget ikke vil have en væsentlig virkning på miljøet.

Tilladelsen gives under forudsætning af, at de gældende regler på området og tilladelsens vilkår overholdes. Forudsætningerne for tilladelsen er de oplysninger, der er givet i ansøgningmaterialet, jf. ansøgning fra Miljøstyrelsens it-ansøgningssystem, www.husdyrgodkendelse.dk, skemanummer 221183 (version 2), med tilhørende bilag, samt øvrigt materiale indsendt af ansøger eller ansøgers konsulent. Ansøgningmateriale er indsendt første gang den 1. september 2020.

Hvis ikke tilladelsens forudsætninger er opfyldt, eller tilladelsens vilkår ikke efterleves, kan dette medføre, at hele eller dele af tilladelsen bortfalder.

Tilladelsesdato: 22. oktober 2020

Venlig hilsen

Olav Bojesen
Afdelingsleder

Mette Dyrup Truelsen
Agronom

Afgørelsen annonceres på www.fmk.dk/politik den 22. oktober 2020

Klagefristen udløber den 17. november 2020

Søgsmålsfristen udløber den 22. april 2021

**By, Land og Kultur
Miljø**

Mellemgade 15
5600 Faaborg

Tlf. 7253 2140
Fax 7253 0531
teknik@fmk.dk
www.fmk.dk

21-10-2020

Sagsid. 09.17.21-P19-6-20

Kontakt

Mette Dyrup Truelsen
Dir. tlf. 7253 2142
medyt@fmk.dk

Åbningstid

Mandag	10:00-15:30
Tirsdag	10:00-14:00
Onsdag	LUKKET
Torsdag	10:00-17:00
Fredag	10:00-12:00

Telefontid

Mandag-onsdag	8:00-15:30
Torsdag	8:00-17:30
Fredag	8:00-12:30

Ikrafttræden

Tilladelsens vilkår gælder fra det tidspunkt, hvor tilladelsen er taget i brug, medmindre et senere tidspunkt er angivet i det enkelte vilkår. Tilladelsen regnes for at være taget i brug på det tidspunkt, hvor en tilladelsespligtig ændring eller udvidelse af husdyrbruget er påbegyndt. Dette vil eksempelvis sige det tidspunkt, hvor der påbegyndes opførelse af en ny stald eller et nyt opbevaringsanlæg, eller hvor dyreholdet ændres således, at det ikke længere svarer til den allerede tilladte produktion.

Den aktuelle tilladelse omfatter følgende tilladelsespligtige ændringer:

- Etablering af et hestehold med et produktionsareal på mere end 200m²
- Opførelse af ny hestestald.
- Opførelse af et ridehus
- Mulighed for ændring af antallet af dyr i husdyrbrugets staldanlæg (inden for dyrevelfærdskravene).

Med en tilladelse vil husdyrbruget overgå til den nye miljøregulering af husdyrbrug, hvor tilladelser er baseret på produktionsareal i stedet for antal dyr eller dyreenheder. Dette giver øget fleksibilitet, så produktionen i en vis grad kan ændres¹ i de tilladte stalde, uden at dette kræver yderligere tilladelser fra kommunen.

Vilkår for tilladelsen

Tilladelsen meddeles på de vilkår, der er oplistet nedenfor. Vilkårene skal medvirke til at sikre,

- at indretning og drift af husdyrbruget sker i overensstemmelse med ansøgningsmaterialet og den miljøtekniske beskrivelse og vurdering
- at yderligere miljøkrav, fastsat på grundlag af kommunens vurdering, overholdes
- at risikoen for, at der forekommer forurening eller gener ud over de forventede ifølge miljøvurderingen, nedsættes.

Overordnede vilkår

1. Husdyrbruget skal placeres, indrettes og drives i overensstemmelse med de oplysninger, der fremgår af ansøgningsmaterialet, den vedlagte miljøtekniske beskrivelse og vurdering samt tilladelsens vilkår.
2. Der skal i den daglige drift være en person, der er bekendt med vilkårene i denne tilladelse, og som sikrer, at de overholdes.

Produktionens omfang

3. Produktionsarealet i de enkelte staldafsnit må ikke overstige den i tabellen nedenfor angivne størrelse. Dyrearter, dyretyper og staldsystem nævnt i tabellen må ikke fraviges.

Stald	Staldareal (m ²)	Produktionsareal (m ²)	Tilladte dyrearter og -typer samt staldsystem
Ny hestestald	308	156	Heste, dybstrøelse
Eksisterende hestestald	391	163	Heste, dybstrøelse

Nyt byggeri

4. Der må opføres en ny stald på i alt 308 m², som indrettes med et produktionsareal på maksimalt 156 m² indrettet med dybstrøelse. Stalden skal placeres som angivet i ansøgningsmaterialet (jf. figur 2.2 i den miljøtekniske beskrivelse og vurdering).

¹ Inden for dyrevelfærdskravene.

5. Produktionsarealet i den eksisterende hestestald må udvides til max 163 m². Produktionsarealet skal indrettes med dybstrøelse.

Landskabelige hensyn

6. Materialevalg

Udvendige bygningsdele skal holdes i afdæmpede farver, som harmonerer med omgivelserne. De nye stalde skal opføres som beskrevet i ansøgningsmaterialet med hensyn til bygningshøjde og beliggenhed.

Rengøring af staldanlæg

7. Der skal til stadighed holdes en god staldhygiejne, herunder sikres, at hestebokse og foderarealernes bund holdes tørre, og at staldene og arealer til opbevaring af foder holdes rent.

Lugt

8. Husdyrbruget må ikke give anledning til væsentlige lugtgener. Ved væsentlige lugtgener forstås, at nedenstående genekriterier er overskredet.

Kategori	Genekriterie (OU _E /m ³)
Byzone eller sommerhusområde	5
Bolig i samlet bebyggelse i landzone eller område i landzone, der i lokalplan er udlagt til boligformål e.l.	7
Enkeltboliger uden landbrugspligt, der ikke er ejet af driftsherren	15

9. Hvis tilsynsmyndigheden skønner, at eventuelle klager vedr. lugt fra husdyrbruget er velbegrundede, kan tilsynsmyndigheden kræve, at husdyrbruget for egen regning lader foretage en undersøgelse af forskellige lugtkilder. Lugtmåling kan maksimalt kræves én gang pr. år og skal foretages efter en metode, som er autoriseret af Miljøstyrelsen eller efter en metode anvist af tilsynsmyndigheden. Hvis lugtmålingen viser, at husdyrbruget medfører væsentlige lugtgener, skal husdyrbruget gennemføre lugtreducerende foranstaltninger, således at lugten uden for staldene reduceres så meget, at lugtgenerne efter tilsynsmyndighedens vurdering ikke længere er væsentlige.

Støj

10. Husdyrbruget må ikke give anledning til væsentlige støjgener. Husdyrbrugets samlede bidrag til det ækvivalente, korrigerede støjniveau målt i dB(A) og målt i ethvert punkt på opholdsarealer ved nabobeboelse må ikke overstige følgende værdier.

	Mandag-fredag		Lørdag		Søndag og helligdage	Alle dage
	7-18	18-22	7-14	14-22	7-22	22-7
Enkeltboliger i landzone	55	45	55	45	45	40
Byzone og områder i landzone udlagt til boligformål	45	40	45	40	40	35
Sommerhusområder og områder udlagt til rekreative formål	40	40	40	40	40	35

11. I natperioden mellem kl. 22-7 (alle dage) må der ikke forekomme spidsværdier, der overstiger grænseværdien med mere end 15 dB(A).
12. Hvis tilsynsmyndigheden skønner, at eventuelle klager vedr. støj fra husdyrbruget er velbegrundede, kan tilsynsmyndigheden kræve, at husdyrbruget igennem en akkrediteret virksomhed for egen regning efterviser, at de stillede støjkrav er overholdt. Støjmåling kan maksimalt kræves én gang pr. år og skal foretages i overensstemmelse med Miljøstyrelsens til enhver tid gældende vejledning om måling af

ekstern støj fra virksomheder. Hvis støjmålingen viser, at støjkravene ikke er overholdt, skal husdyrbruget udarbejde et projekt med tidsplan for udførelse af støjdæmpende foranstaltninger.

Støv

13. Husdyrbruget må ikke give anledning til væsentlige støvgener uden for husdyrbrugets areal. Det er tilsynsmyndigheden, der vurderer, om støvgenerne er væsentlige.
14. Hvis tilsynsmyndigheden skønner, at eventuelle klager vedr. støv fra husdyrbruget er velbegrundede, kan tilsynsmyndigheden kræve, at husdyrbruget gennemfører støvreducerende foranstaltninger, således at støvgenerne efter tilsynsmyndighedens vurdering ikke længere er væsentlige.

Skadedyr

15. Der skal foretages en effektiv fluebekæmpelse, som minimum i overensstemmelse med de nyeste retningslinjer fra Skadedyrlaboratoriet, Aarhus Universitet.
16. Opbevaring og håndtering af foder skal ske på en sådan måde, at der ikke opstår risiko for tilhold af skadedyr (rotter m.v.).

Døde dyr

17. Døde dyr skal opbevares således, at de ikke giver anledning til væsentlige gener for omkringboende eller forbipasserende.
18. **Ophør af drift**
Ved ophør af driften skal virksomheden foretage oprydning i et sådant omfang, at forureningsfare undgås, blandt andet skal virksomheden tømme opsamlingstanken og udbringe tilbageværende husdyrgødning som gødning.

Andre regler

Bedriften skal til enhver tid leve op til gældende regler i love og bekendtgørelser – også selv om disse regler eventuelt måtte være skærpede i forhold til denne godkendelse.

Ændringer af husdyrbruget

Ændringer på husdyrbruget, der kræver tilladelse eller godkendelse efter husdyrbrugloven, må ikke påbegyndes eller gennemføres, inden der er meddelt skriftlig tilladelse eller godkendelse.

Erhvervsaffald

Husdyrbrugets affald skal sorteres og bortskaffes i henhold til det til enhver tid gældende erhvervsaffaldsregulativ for Faaborg-Midtfyn Kommune.

Farligt affald

Farligt affald, herunder spildolie, skal håndteres i henhold til det til enhver tid gældende erhvervsaffaldsregulativ for Faaborg-Midtfyn Kommune. Hermed gælder blandt andet, at farligt affald skal opbevares i egnede beholdere på tæt bund uden mulighed for afløb til kloak, jord, vandløb eller grundvand. Oplagspladsen skal være under tag og indrettes således, at spild kan opsamles ved brud på den beholder, der indeholder den største mængde. Beholdere skal være løftet fra gulvet, så evt. utætheder opdages, og således at spild ikke beskadiger andre beholdere.

Miljøuheld

Ved akut forurening af jord, overfladevand eller grundvand skal husdyrbruget straks alarmere alarmcentralen på tlf. 112. Det gælder blandt andet ved spild af gylle, ajle, ensilagesaft, møddingsvand, olie, benzin eller kemikalier. Opdages der forurening, der ikke er opstået akut, skal kommunens miljøafdeling kontaktes telefonisk i åbningstiden (tlf. 7253 2140). Ved tvivlstilfælde skal husdyrbruget kontakte alarmcentralen på tlf. 112.

Supplerende tilladelser

Nedenstående tilladelser er ikke inkluderet i denne tilladelse og skal søges særskilt.

Byggetilladelse

Der skal søges og meddeles byggetilladelse ved kommunen inden opstart af byggeri og ændring af bygningers anvendelse. Byggetilladelsen er *ikke* indeholdt i denne tilladelse.

Nedrivningstilladelse

Der skal søges og meddeles nedrivningstilladelse ved kommunen, inden nedrivning af bygninger påbegyndes. Nedrivningstilladelsen er *ikke* indeholdt i denne tilladelse.

Udledningstilladelse/medbenyttelsestilladelse

Der skal søges og meddeles udledningstilladelse/medbenyttelsestilladelse ved kommunen inden opstart af byggeri og ændring af bygningers anvendelse. Udledningstilladelsen/medbenyttelsestilladelsen er *ikke* indeholdt i denne tilladelse.

Spildevandstilladelse

Der skal søges og meddeles spildevandstilladelse ved kommunen, inden byggeri påbegyndes. Spildevandstilladelsen er *ikke* indeholdt i denne tilladelse.

Udnyttelsesfrist og bortfald

Tilladelsen bortfalder, hvis den ikke er udnyttet inden 6 år, efter at den er meddelt (jf. husdyrbruglovens § 59 a, stk. 1). Hvis en del af tilladelsen ikke er udnyttet, bortfalder tilladelsen for denne del.

En tilladelse anses for udnyttet, når byggeriet er afsluttet. Hvis der ikke bygges nyt, anses en tilladelse for udnyttet, når det konstateres, at det, der er truffet afgørelse om, faktisk er gennemført (jf. husdyrgodkendelsesbekendtgørelsens, bekendtgørelse nr. 1261 af 29. november 2019, § 54).

Hvis tilladelsen efter at være taget i brug efterfølgende ikke har været helt eller delvis udnyttet i tre på hinanden følgende år, bortfalder den del af tilladelsen, der ikke har været udnyttet i de seneste tre år. Udnyttelse anses her for at foreligge, når mindst 25 % af det tilladte eller godkendte produktionsareal udnyttes driftsmæssigt. Med driftsmæssig udnyttelse forstås, at der på det pågældende produktionsareal mindst produceres 50 % af det mulige inden for rammerne af dyrevelfærdskrav eller andre relevante krav (jf. husdyrbruglovens § 59 a, stk. 2).

Retsbeskyttelse

Vilkårene i denne tilladelse er omfattet af 8 års retsbeskyttelse, jf. § 40 i husdyrbrugloven. Det betyder, at det som hovedregel ikke vil være muligt at stille nye krav til husdyrbruget inden for de første 8 år efter meddelelse af tilladelsen.

Klagevejledning

Denne afgørelse kan påklages til Miljø- og Fødevareklagenævnet. Klageberettigede er ansøger, enhver med en individuel, væsentlig interesse i sagen samt forskellige myndigheder, foreninger og organisationer (jf. kapitel 7 i husdyrbrugloven).

Hvis du ønsker at klage over denne afgørelse, kan du klage til Miljø- og Fødevareklagenævnet. Du klager via Klageportalen, som du finder et link til på forsiden af www.naevneneshus.dk. Klageportalen ligger på www.borger.dk og www.virk.dk. Her logger du på, ligesom du plejer, typisk med NEM-ID. Klagen sendes gennem Klageportalen til den myndighed, der har truffet afgørelsen. En klage er indgivet, når den er tilgængelig for myndigheden i Klageportalen.

Når du klager, skal du betale et gebyr. Gebyret er på ca. 900 kr. for privatpersoner og ca. 1.800 kr. for virksomheder og organisationer. Du betaler gebyret med betalingskort i Klageportalen. Gebyret tilbagebetales, hvis klageren får helt eller delvis medhold i klagen og i visse andre tilfælde. For mere information, se Miljø- og Fødevareklagenævnets hjemmeside, www.naevneneshus.dk.

Miljø- og Fødevareklagenævnet skal som udgangspunkt afvise en klage, der kommer uden om Klageportalen, hvis der ikke er særlige grunde til det. Hvis du ønsker at blive fritaget for at bruge Klageportalen, skal du sende en begrundet anmodning til Faaborg-Midtfyn Kommune. Vi videresender herefter anmodningen til Miljø- og Fødevareklagenævnet, som afgør, om din anmodning kan imødekommes.

Klagen skal være indgivet senest 4 uger efter, at afgørelsen er blevet offentligt annonceret.

Vi giver ansøger besked, hvis afgørelsen påklages. Senest tre uger efter klagefristens udløb videresender vi klagen til behandling i Miljø- og Fødevareklagenævnet sammen med vores bemærkninger til sagen og klagepunkterne. Vores bemærkninger sendes også til klagesagens parter.

En klage har som udgangspunkt ikke opsættende virkning. Hvis afgørelsen udnyttes i klageperioden, eller mens en eventuel klage behandles af Miljø- og Fødevareklagenævnet, sker dette på ansøgers egen regning og risiko.

Hvis afgørelsen ønskes prøvet ved domstolene, skal søgsmål være anlagt senest 6 måneder efter, afgørelsen har været offentligt annonceret.

Modtager orientering om afgørelsen

Der er sendt orienteringsbrev om afgørelsens udfald samt at afgørelsen forefindes på kommunens hjemmeside (www.fmk.dk) til følgende:

Hvem:	Hvor:	Hvilke matrikler:	
		Ejerlav:	Matrikelnr.:
Ejere/ligestillingsejere. Beboere over 18 år. Virksomheder.	Tilstødende matrikler til anlægsmatriklen.	Dømmestrup By, Nr. Lyndelse	13a, 7d, 7o, 7b, 21s, 21d, 21t, 21r, 21c,

Nedenstående har modtaget en kopi af afgørelsen:

- Skovgård Hestecenter v/Jan Helskov Hansen, Søgårdsvej 8, 5792 Årslev (tni@sam.sdu.dk)
- Velas / Anne Kirkegaard (aki@velas.dk)
- Sundhedsstyrelsen (syd@sst.dk)
- Danmarks Fiskeriforening (mail@dkfisk.dk)
- Ferskvandsfiskeriforeningen af Danmark (nb@ferskvandsfiskeriforeningen.dk)
- Forbrugerrådet (fbr@fbr.dk)
- Danmarks Naturfredningsforening (dnfaaborg-midtfyn-sager@dn.dk)
- Danmarks Naturfredningsforening Faaborg-Midtfyn (faaborg-midtfyn@dn.dk)
- Danmarks Sportsfiskerforbund (post@sportsfiskerforbundet.dk)
- Danmarks Sportsfiskerforbund, Lars Brinch Thygesen, (lbt@sportsfiskerforbundet.dk)
- Danmarks Sportsfiskerforbund, afdeling Fyn, (fyn@sportsfiskerforbundet.dk)
- Dansk Ornitologisk Forening (natur@dof.dk)
- Det Økologiske Råd (husdyr@ecocouncil.dk)

Miljøteknisk beskrivelse og vurdering

1. Indledning

I det følgende er nærmere beskrevet angående ansøgning, ansøger og ejerforhold, kort beskrivelse af det ansøgte, krav om tilladelse og tilladelsens omfang, lovgivning samt offentlighed.

1.1 Ansøgning

Skovgård Hestecenter v/Jan Helskov Hansen, Søgårdsvej 8, 5792 Årslev, har søgt om tilladelse efter husdyrbrugloven til husdyrbruget på Søgårdsvej 8, 5792 Årslev.

Ansøgningen om tilladelse er indsendt til Faaborg-Midtfyn Kommune gennem Miljøstyrelsens it-ansøgningssystem, www.husdyrgodkendelse.dk, første gang den 1. september 2020 (skemanummer 221183).

It-ansøgningssystemet har foretaget en række beregninger af miljøpåvirkningerne fra husdyrbrugets anlæg. Disse beregninger udgør sammen med ansøgningens øvrige oplysninger grundlaget for kommunens miljøvurdering og afgørelse.

1.2 Ansøger og ejerforhold

Oplysninger om ansøger og ejerforhold er her vurderet med henblik på at sikre, at ansvaret for, at husdyrbruget indrettes og drives i overensstemmelse med den meddelte tilladelse, er rettet mod den korrekte juridiske enhed. Dette er den person eller virksomhed, der er ansvarlig for driften af husdyrbruget.

Tilladelsen er meddelt til CVR-nr. 41516038, Skovgård Hestecenter v/Jan Helskov Hansen, Søgårdsvej 8, 5792 Årslev

Ejer af ejendommen ifølge Bygnings- og Boligregistret (BBR): Tanja Heleskov Hansen og Jan Heleskov Hansen

Faaborg-Midtfyn Kommune vurderer ud fra ovenstående oplysninger, at tilladelsen er rettet mod den korrekte juridiske person.

Tilladelsen følger ejendommen ved ejerskifte.

1.3 Kort beskrivelse af det ansøgte

Skovgård Hestecenter v/Jan Helskov Hansen har søgt om tilladelse til at etablere en hestestald med et produktionsareal på 319 m² på Søgårdsvej 8, 5792 Årslev. Der er tale om etablering af en ny bygning, der skal placeres, hvor der i dag ligger en gammel driftsbygning. Der er derfor søgt om nedrivningstilladelse til denne bygning samt en tilstødende bygning.

Der er tidligere givet tilladelse til at etablere et ridehus lige syd for de eksisterende bygninger. Ridehuset vil indgå som en del af ejendommens fremtidige driftsbygninger, men vil ikke blive behandlet i denne tilladelse, da der allerede er givet landzone tilladelse til den.

Der er også søgt om tilladelse til at opføre en garage. Da en garage til private biler ikke er en del af landbrugsdriften, vil denne del af ansøgningen blive behandlet i en særskilt landzonetilladelse og derfor ikke vurderet i denne tilladelse.

Med en tilladelse vil husdyrbruget overgå til den nye miljøregulering af husdyrbrug, hvor tilladelser er baseret på produktionsareal i stedet for antal dyr eller dyreenheder. Dette giver øget fleksibilitet, så produktionen i en vis grad kan ændres i de tilladte stalde (inden for dyrevelfærdskravene), uden at dette kræver yderligere tilladelse fra kommunen.

Da der kun har været et meget lille hestehold på ejendommen tidligere, viser beregningerne i Husdyrgodkendelse.dk af lugtemissionen stiger som følge af ændringerne. Det ønskede fremtidige dyrehold

er dog så af en størrelse der gør, at Husdyrgodkendelse.dk ikke kan regne en konkret geneafstanden. Alle genekriterierne for lugt er overholdt.

Udvidelsen af dyreholdet medfører, at ammoniaktabet fra husdyrbruget stiger, hvilket giver en øget påvirkning af næringsstoffølsomme naturområder i nærheden af husdyrbruget. Merpåvirkningen er beregnet til at være så lille, at den ikke forventes at give tilstandsændringer af naturområder, der er beskyttet efter naturbeskyttelsesloven.

1.4 Krav om tilladelse og tilladelsens omfang

Husdyrbruget på Søgårdsvej 8, 5792 Årslev, er lovligt etableret ved en anmeldelse og har ikke efterfølgende fået en tilladelse eller godkendelse efter §§ 10-12 i lov om miljøgodkendelse m.v. af husdyrbrug. Husdyrbruget må ikke udvides eller ændres uden en godkendelse eller en tilladelse til dette efter § 16 a eller § 16 b i husdyrbrugloven².

I denne sag kræves der en tilladelse, da der opføres en ny stald, og dyreholdet udvides.

Husdyrbruget skal have en tilladelse efter husdyrbruglovens § 16 b, idet der er tale om en tilladelsespligtig ændring af et husdyrbrug (ejendom med over 100 m² produktionsareal³), der ikke er omfattet af godkendelsespligten efter § 16 a (idet ammoniakemissionen er under 3.500 kg NH₃-N/år, og der ikke er tale om et IE-husdyrbrug⁴).

Hvis husdyrbruget er teknisk, forurenings- og driftsmæssigt forbundet med et andet husdyrbrug, skal husdyrbrugene godkendes eller tillades samlet, jf. husdyrbruglovens § 16 c.

Faaborg-Midtfyn Kommune vurderer, at det aktuelle husdyrbrug ikke er teknisk, forurenings- og driftsmæssigt forbundet med andre husdyrbrug i en sådan grad, at de skal have en samlet tilladelse eller godkendelse. Denne tilladelse skal derfor kun omfatte husdyrbruget på Søgårdsvej 8, 5792 Årslev. Vurderingen er foretaget på baggrund af et notat fra Skov- og Naturstyrelsen om anlægsbegrebet⁵.

1.5 Lovgivning

Rammerne for behandlingen af ansøgninger om tilladelse og godkendelse er fastsat i den på ansøgningstidspunktet gældende husdyrbruglov og husdyrgodkendelsesbekendtgørelse (med tilhørende vejledning):

- Husdyrbrugloven: Bekendtgørelse nr. 520 af 1. maj 2019 af lov om husdyrbrug og anvendelse af gødning m.v.
- Husdyrgodkendelsesbekendtgørelsen: Bekendtgørelse nr. 1261 af 29. november 2019 om godkendelse og tilladelse m.v. af husdyrbrug.
- Miljøstyrelsens vejledning om miljøregulering af husdyrbrug. Tilgængelig på Miljøstyrelsens hjemmeside, <http://husdyrvejledning.mst.dk/>.

Her står der blandt andet hvilke forhold, kommunen skal vurdere, samt beskyttelsesniveauer for de miljøpåvirkninger, der er fra husdyrbruget.

Husdyrgødningsbekendtgørelsen fastsætter generelle regler for indretningen af husdyrbrug.

- Husdyrgødningsbekendtgørelsen: Bekendtgørelse nr. 1176 af 23. juli 2020 om miljøregulering af dyrehold og om opbevaring og anvendelse af gødning.

² Jf. § 10 i lov om ændring af lov om miljøgodkendelse m.v. af husdyrbrug, lov om miljøbeskyttelse, lov om jordbrugets anvendelse af gødning og om plantedække og forskellige andre love (lov nr. 204 af 28. februar 2017).

³ Produktionsareal: Det areal i fast placerede husdyranlæg, hvorpå dyrene kan opholde sig og har mulighed for at afsætte gødning, jf. husdyrgodkendelsesbekendtgørelsens bilag 3, pkt. C, nr. 1, og som dyrene ikke kun har kortvarig adgang til, jf. bilag 3, pkt. C, nr. 2.

⁴ IE-husdyrbrug: Husdyrbrug med flere end 750 stipladser til søer, flere end 2.000 stipladser til fedesvin (over 30 kg) eller flere end 40.000 stipladser til fjerkræ

⁵ Miljø- og Energiministeriets og Fødevareministeriets redegørelse for begrebet anlæg/projekt i relation til VVM-reglerne, planlovens regler om landzonetilladelse og IPPC-direktivet for så vidt angår husdyrproduktion. Skov- og Naturstyrelsen, 12. april 1999.

Reglerne for miljøregulering af husdyrbrug indebærer (fra 1. august 2017), at når der sker ændringer af husdyrbrug, vurderes miljøpåvirkningen på baggrund af produktionsarealet. Tidligere har vurderingen været baseret på antallet af dyr. Produktionstilladelser bliver dermed givet til et bestemt produktionsareal samt dyretype og staldsystem, mens der ikke er begrænsninger på antallet af dyr (ud over dem, der følger af dyrevelfærdskrav).

Et husdyrbrug er en ejendom med et produktionsareal på mere end 100 m². Ændringer af husdyrbrug vil som udgangspunkt kræve en godkendelse efter husdyrbruglovens § 16 a⁶ eller en tilladelse efter husdyrbruglovens § 16 b. Nogle ændringer kan gennemføres uden godkendelse eller tilladelse, f.eks. hvis der er tale om bagatelagte ændringer, eller ændringen kan gennemføres under anmeldeordningerne i husdyrgodkendelsesbekendtgørelsens afsnit IV. For visse produktionstyper kan der etableres op til 300 m² produktionsareal, inden der kræves tilladelse (jf. husdyrgodkendelsesbekendtgørelsens § 7).

1.6 Offentlighed

I forbindelse med sagen er der foretaget orientering/høring af naboer.

30. september 2020: Orienterings-/høringsbrev udsendt med en frist på mindst to uger til at komme med kommentarer. Der indkom ingen bemærkninger.

22. oktober 2020: Afgørelsen eller orientering om afgørelsen sendt til klageberettigede.

Ansøger/ansøgers konsulent har haft udkast til afgørelsen i høring, inden afgørelsen er endeligt meddelt.

⁶ Ved en samlet ammoniakemission på mere end 3.500 kg NH₃-N, eller ved tale om et IE-husdyrbrug.

2. Beskrivelse af husdyrbruget

I det følgende er nærmere beskrevet angående husdyrbrugets beliggenhed, nuværende tilladelse, indretning af stalde, miljøteknologi, beskrivelse og vurdering af ny bebyggelse samt gødningsopbevaringsanlæg og opbevaringskapacitet.

2.1 Husdyrbrugets beliggenhed

Husdyrbruget på Søgårdsvej 8, 5792 Årslev, er placeret i landzone i Dømmestrup som ligger ca. 1.400 m vest for Nørre Lyndelse. Husdyrbrugets beliggenhed i forhold til de nærmeste omboende fremgår af figur 2.1, og de korteste afstande fra staldanlæg til omkringboende er angivet i tabel 2.1.



Figur 2.1. Oversigtskort over husdyrbrugets beliggenhed i forhold til de nærmeste naboer.

Tabel 2.1. Korteste afstand fra husdyranlæg og gødningsopbevaringsanlæg til nabobeboelse/byzone.

Type af beboelse / zone	Afstand
Nærmeste nabobeboelse (Søgårdsvej 10 (uden landbrugspligt))	ca. 88 m
Samlet bebyggelse ^a eller nærmeste område lokalplanlagt til blandt andet boligformål eller offentlige formål (Søgårdsvej 10)	ca. 88 m
Byzone/sommerhusområde (Nørre Lyndelse)	ca. 1.400 m

^a Samlet bebyggelse: En beboelsesbygning ligger i samlet bebyggelse, hvis der inden for en afstand af 200 m fra beboelsesbygningen ligger mere end 6 andre beboelsesbygninger på hver sin samlede faste ejendom, jf. § 2 i lov om udstykning og anden registrering i matriklen. Beboelsesbygninger på ejendomme med landbrugspligt efter landbrugslovens regler samt beboelsesbygninger, der ejes af driftsherren, medregnes ikke. Alle beboelsesbygninger skal ligge i landzone.

2.2 Nuværende tilladelse

Det hidtil tilladte dyrehold inden meddelelse af denne tilladelse er 16 heste fordelt i eksisterende bygning og en på det tidspunkt planlagt ny bygning.

Anmeldelsen er afgjort i april 2020. På det tidspunkt var der kun planer om et produktionsareal på 183 m² og der var derfor ikke krav om tilladelse. Nu ønskes der et produktionsareal på 319 m² og der er derfor krav om en tilladelse efter § 16 b.

Kommunen skal ved vurderingerne i denne tilladelse inddrage alle etableringer, udvidelser og ændringer af husdyrbruget, der er godkendt, tilladt eller afgjort efter anmeldelse inden for de seneste otte år (jf. husdyrgodkendelsesbekendtgørelsens § 34, stk. 2).

I denne sag er der som sagt lavet en afgørelse i april 2020, som gav tilladelse til et produktionsareal på 183 m². Denne afgørelse blev aldrig udnyttet og derfor er nudrift og 8 årsdrift den samme. Det tilladte produktionsareal før anmeldelsen var 63 m².

2.3 Indretning af stalde

En oversigt over husdyrbrugets staldanlæg fremgår af figur 2.2.

I tabel 2.2 er de enkelte staldafsnit gennemgået nærmere, hvad angår størrelse, dyretyper og staldindretning i hhv. 8-års drift, nudrift og ansøgt drift.

Alle stalde er med naturlig ventilation.



Figur 2.2. Oversigtskort over husdyrbrugets staldanlæg.

Fastlæggelse af produktionsareal

Produktionsarealet er det areal i fast placerede husdyranlæg, hvorpå dyrene kan opholde sig og har mulighed for at afsætte gødning. Det er derfor det areal, som dyrene ikke kun har kortvarig adgang til. Ansøger har for det ansøgte projekt opgjort produktionsarealet som angivet i tabel 2.2.

Tabel 2.2. Ansøgers oplysninger om dyretyper og staldindretning i 8-års drift, nudrift og ansøgt drift. Staldbetegnelser henviser til figur 2.2.

Stald	Størrelse af stald (m ²)	Dyretype og staldindretning	Produktionsareal (m ²)
Ansøgt drift			
Ny hestestald	306	Heste Dybstrøelse	156
Eksisterende hestestald	391	Heste Dybstrøelse	163
Produktionsareal i alt			319
Nudrift			
Eksisterende hestestald	391	Heste Dybstrøelse	63
Produktionsareal i alt			63
Eksisterende hestestald			
Eksisterende hestestald	391	Heste Dybstrøelse	63
Produktionsareal i alt			63

Ansøger har oplyst, at den eksisterende stald er indrettet med 6 hestebokse, svarende til 63 m² produktionsareal. Der er yderlig søgt om mulighed for at indrette et endnu ukendt antal bokse, svarende til max 100 m² produktionsareal.

I den nye stald bliver der indrettet 12 bokse, svarende til 163 m² produktionsareal.

Staldsystem, dyretype og produktionsareal må ikke ændres eller udvides uden forudgående godkendelse eller tilladelse fra Faaborg-Midtfyn Kommune (jf. husdyrbruglovens §§ 16 a og 16 b).

På baggrund af ovenstående redegørelse stiller Faaborg-Midtfyn Kommune følgende vilkår:

- **Produktionsarealet i de enkelte staldfsnit må ikke overstige den i tabellen nedenfor angivne størrelse. Dyrearter, dyretyper og staldsystem nævnt i tabellen må ikke fraviges.**

Stald	Staldareal (m ²)	Produktionsareal (m ²)	Tilladte dyrearter og -typer samt staldsystem
Ny hestestald	306	156	Heste, dybstrøelse
Eksisterende hestestald	391	163	Heste, dybstrøelse

2.4 Miljøteknologi

Ansøger kan for at nedbringe ammoniakemissionen eller lugt fra husdyrbruget vælge at anvende forskellige typer af miljøteknologi.

I dette projekt er der ikke nødvendigt at bruge teknologi for at overholde kravene til ammoniakemissionen

2.5 Beskrivelse og vurdering af ny bebyggelse

Der er søgt om at opføre en ny stald. Stalden bliver ca. 27 x 11,5 m med en benhøjde på 3 m. Stalden konstrueres i betonelementer. Bygningerne holdes i hvid, som de eksisterende bygninger.

Tagkonstruktionen bliver i stålspær med fibercement sorte bølgeplader. Stalden bliver ca. 5,5 m høj.

Der etableres en ny underjordisk opsamlingsstank på 20 m² i forbindelse med opførelsen af den nye stald, denne placeres umiddelbart vest for den nye stald

Faaborg-Midtfyn Kommune vurderer, at bygningen er erhvervsmæssigt nødvendig for det ønskede hestehold, og at bygningen ligger i tilknytning til ejendommens hidtidige bebyggelsesarealer.

Afstandskrav og byggelinjer

Byggeriet er vurderet i forhold til afstandskravene for nye stalde, jf. §§ 6-8 i husdyrbrugloven.

Det nye byggeri skal overholde afstandskravene til følgende:

Tabel 2.3. Afstandskrav jf. husdyrbruglovens §§ 6-8.

	Afstandskrav (m)	Faktiske afstand (m)
Eksisterende eller ifølge kommuneplanens rammedel fremtidigt byzone- eller sommerhusområde	50	>1.400
Et område i landzone, der i lokalplan er udlagt til boligformål, blandet bolig- og erhvervsformål eller til offentlige formål med henblik på beboelse, institutioner, rekreative formål og lign	50	> 180 ^b
Nabobeboelse	50	> 90
Nærmere bestemte ammoniakfølsomme naturområder	10	> 100 ^c
Ikke-almene vandforsyningsanlæg	25	> 160
Almene vandforsyningsanlæg	50	> 2.000 ^d
Vandløb (herunder dræn) og søer større end 100 m ²	15 ^a	> 200
Offentlig vej og privat fællesvej	15	> 100
Levnedsmiddelvirksomhed	25	> 25
Beboelse på samme ejendom	15	> 24
Naboskel	30	<48

^a 100 m for nyetablering af gyllebeholder.

^b Lokalplan i Dømmestrup

^c Eng sydvest for ejendommen

^d Både i Fangel og Nørre Lyndelse

Faaborg-Midtfyn Kommune vurderer, at afstandskravene er overholdt.

Vi har ikke mulighed for at afgøre, om der ligger dræn inden for 15 m fra nybyggeriet, men godkendelsen meddeles under forudsætning af, at dette afstandskrav er opfyldt.

Faaborg-Midtfyn Kommune stiller på baggrund af ovenstående følgende vilkår:

- **Der må opføres en ny stald på i alt 306 m², som indrettes med et produktionsareal på maksimalt 156 m² indrettet med dybstrøelse. Stalden skal placeres som angivet i ansøgningsmaterialet (jf. figur 2.2 i den miljøtekniske beskrivelse og vurdering).**
- **Produktionsarealet i den eksisterende hestestald må udvides til max 163 m². Produktionsarealet skal indrettes med dybstrøelse.**

Både den nye og den eksisterende hestestald skal indrettes efter husdyrgødningsbekendtgørelsens § 9 med blandt andet fast gulv med afløb til opsamlingsbeholder.

Eksisterende anlæg må ikke udvides eller ændres på en måde, der medfører forøget forurening, hvis afstanden til byzone, sommerhusområder, lokalplanlagte boligområder m.v. eller nabobeboelser er mindre end 50 m, jf. § 6 i husdyrbrugloven. Alle eksisterende stalde og gødningsopbevaringsanlæg ligger mere end 50 m fra sådanne områder.

Beskyttelseslinjer

Naturbeskyttelseslovens bestemmelser om bygge- og beskyttelseslinjer skal sikre, at de nærmeste omgivelser ved søer og åer samt omkring fortidsminder, skove og kirker friholdes for bebyggelse eller andre væsentlige landskabelige indgreb. Erhvervsmæssigt nødvendigt landbrugsbyggeri er ikke omfattet af de begrænsninger, der er inden for byggelinjerne omkring skove, søer, åer og strande (jf. Naturbeskyttelsesloven⁷).

Det nye byggeri ligger ikke inden for lavbundsarealer eller byggelinjer omkring kirker og fortidsminder og berører ikke beskyttede sten- og jorddiger.

Landskabelige hensyn

Kommunen skal ved afgørelsen sikre sig at det ansøgte, ikke vil have en væsentlig virkning på miljøet, herunder i forhold til landskabelige værdier (jf. husdyrgodkendelsesbekendtgørelsens §§ 34 og 36). Kommunen skal i den forbindelse fastsætte de nødvendige vilkår (efter husdyrbruglovens § 27, stk. 1).

Faaborg-Midtfyn Kommune vurderer på baggrund af den nye bygnings størrelse, dimensioner og beliggenhed, herunder at den er beliggende i tilknytning til ejendommens hidtidige bebyggelsesarealer, at bygningen ikke vil have en væsentlig virkning på de landskabelige værdier.

I Faaborg-Midtfyn Kommunes Kommuneplan 2019⁸ er kommunens åbne land opdelt i tre kategorier, nemlig landskaber, der hhv. skal beskyttes, skal vedligeholdes og kan ændres. Søgårdsvej 8, 5792 Årslev, ligger inden for et landskab, der skal vedligeholdes.

Søgårdsvej 8, 5792 Årslev ligger ikke inden for fredede områder, arkæologiske beskyttelsesområder eller særligt bevaringsværdige landsbyer, landsbyejerlav eller hovedgårdsejerlav.

Ejendommen ligger ikke inden for kystnærhedszonen.

Som nævnt ovenfor ligger anlægget inden for et "Landskab der ønskes vedligeholdt". I områder, hvor de karaktergivende landskabstræk skal vedligeholdes, skal udviklingen og de deraf følgende forandringer ske i overensstemmelse med den eksisterende landskabskarakter, som den er beskrevet for det enkelte karakterområde. Nyt byggeri og tekniske anlæg kan således opføres, hvis det indpasses i den eksisterende landskabskarakter og tager hensyn til de særlige visuelle oplevelsesmuligheder.

Landskabsmæssigt ligger Søgårdsvej 8, 5792 Årslev, inden for "Vejle-Egeskov Moræneflade". I Fyns Amts landskabskarakterbeskrivelse og -analyse fra 2006 for dette område, er landskabskarakteren blandt andet beskrevet således:

"Landskabskarakteren er betinget af en bølget moræneflade, som har været grundlaget for udbredelsen af jordbrug, med intensiv dyrkning, drevet af middelstore gårde. Området er præget af middel/storskala jordbrug i omdrift samt små/middelstore løvskovsområder, som ligger spredt i området. Bebyggelsen, som er meget velholdt, består af mange mindre landsbyer, husmandssteder og gårde langs vejene samt gårde som ligger tilbage trukket fra vejen.

De overordnede landskabsrum afgrænses af skovene, mens landskabsrummene opdeles af bevoksede diger af forskellig bevoksningstæthed, som primært betinger en åben afgrænsning. Muligheden for at se langt findes mange steder, og landskabet opleves som et middel-/storskala landskab med et svagt mønster. Strukturen præges primært af landbrugs- og skovflader som brydes af linier i form af de bevoksede diger. Antallet af landskabsselementer får området til at fremstå med en sammensat kompleksitet.

Landskabskarakteren har sin kulturhistoriske oprindelse i tiden omkring udskiftningen, hvor jorderne blev fordelt ved blok-, kam- og stjerneudskiftninger.

⁷ Bekendtgørelse af lov om naturbeskyttelse, lovbek. nr. 240 af 13. marts 2019.

⁸ Kommuneplan 2019 kan ses på <https://www.fmk.dk/politik/planer-regulativer-og-vedtaegter/kommuneplan/>

Søbysøgård, Boltinggård, Egeskov og Lydinge Mølle fremstår som kulturmiljøer med visuelle oplevelsesmuligheder.

Landskabskarakterens intakthed i forhold til den kulturhistoriske oprindelse afspejles i den fortsatte landbrugsdrift, de større sammenhængende skovområder, de bevarede hovedgårdsstrukturer samt hegnsstrukturen. Området har været præget af en del eng og mosearealer, som i dag enten er inddraget til landbrug eller sprunget i skov og krat. Nybebyggelse fra omkring 1910 og af nyere dato forekommer spredt i området. De fleste landsbyer er ikke vokset nævneværdigt. Den vedligeholdelsesmæssige tilstand af de karaktergivende landskabselementer afspejles i den gode vedligeholdelse af bebyggelsen og hegnsstrukturen. Højspændingsledningerne, Kværndrup, Svendborg Landevej samt vindmøllerne i og uden for karakterområdet er alle elementer, som virker forstyrrende på landskabskarakteren i større dele af karakterområdet.”

I landskabsanalysen er der udpeget områder med visuelle oplevelsesmuligheder. Søgårdsvej 8, 5792 Årslev, ligger ikke inden for et af disse områder.

Der bygges en ny stald på ca. 308 m² i forbindelse med godkendelsen.

Faaborg-Midtfyn Kommune vurderer på baggrund af ovenstående, at det ikke er påkrævet at stille skærpede vilkår af landskabelige hensyn.

Faaborg-Midtfyn Kommune stiller på baggrund af nybyggeriets placering følgende vilkår:

- **Udvendige bygningsdele skal holdes i afdæmpede farver, som harmonerer med omgivelserne. Den nye stald skal opføres som beskrevet i ansøgningsmaterialet med hensyn til bygningshøjde og beliggenhed.**

Tagvand

Ansøgers har ikke redegjort for afledning af overfladevand i Miljøansøgningen.

Faaborg-Midtfyn Kommune vurderer, da der er tale om at den nye hestestald erstatter en bygning af tilsvarende dimensioner og der ikke tidligere har været problemer med håndteringen af overfladevandet, at der ikke er behov for at stille vilkår til afledningen og håndteringen af overfladevandet fra den nye stald.

2.6 Gødningsopbevaringsanlæg og opbevaringskapacitet

Husdyrbrugets opbevaringsanlæg til husdyrgødning udgøres af 1 container der er placeret syd for den nye hestestald.

Containere til opbevaring af dybstrøelse skal jf. husdyrgødningsbekendtgørelsens § 13 placeres på et tæt befæstet areal med afløb til en opsamlingsbeholder. Desuden skal containeren være lukket.

Alternativt kan dybstrøelsen opbevares, efter driftsforskrifterne i Landbrugets byggeblad nr. 103.06-08-Container, opsamling af fast gødning.

3. Ammoniakemission, BAT og påvirkning af naturområder

I det følgende er nærmere beskrevet angående ammoniakemission fra husdyrbruget, bedst tilgængelige teknologi (BAT) samt husdyrbrugets påvirkning af naturområder.

3.1 Ammoniakemission fra husdyrbruget

Ifølge beregningerne i Miljøstyrelsens it-ansøgningssystem vil der være følgende ammoniaktab fra anlægget (stalde samt opbevaringsanlæg til husdyrgødning):

- Ansøgt drift: 182 kg kvælstof/år
- Nudrift: 36 kg kvælstof/år
- 8 års-drift: 36 kg kvælstof/år

8 års-drift: Kommunen skal ved vurderingerne i denne tilladelse inddrage alle etableringer, udvidelser og ændringer af husdyrbruget, der er godkendt, tilladt eller afgjort efter anmeldelse inden for de seneste 8 år (jf. husdyrgodkendelsesbekendtgørelsens § 34, stk. 2). 8 års-driften er derfor den produktion, som der var tilladelse til for 8 år siden. I dette tilfælde er ammoniakemissionen fra 8 års-driften og nudriften den samme, da afgørelsen fra april 2020 ikke er nået at blive udnyttet.

3.2 Bedste tilgængelige teknologi (BAT)

Da husdyrbruget har en årlig ammoniakemission på under 750 kg kvælstof (NH₃-N), skal kommunen ikke fastsætte vilkår, som sikrer reduktion af ammoniakemissionen ved anvendelse af den bedste tilgængelige teknik (jf. husdyrbruglovens § 27, stk. 2).

3.3 Husdyrbrugets påvirkning af naturområder

Retsgrundlag

Kommunen skal ved afgørelsen sikre sig at det ansøgte, ikke vil have en væsentlig virkning på miljøet, blandt andet i forhold til natur med dens bestande af vilde planter og dyr og deres levesteder, herunder områder, der er beskyttet mod tilstandsændringer eller fredet, udpeget som internationalt naturbeskyttelsesområde eller udpeget som særlig sårbart over for næringsstofpåvirkning (jf. husdyrgodkendelsesbekendtgørelsens §§ 34 og 36). Kommunen skal i den forbindelse fastsætte de nødvendige vilkår (efter husdyrbruglovens § 27, stk. 1).

I husdyrgodkendelsesbekendtgørelsens §§ 26-29 er der fastsat krav til den maksimale påvirkning af forskellige kategorier af naturområder. Disse beskyttelsesniveauer er opsummeret i tabel 3.3.

Tabel 3.3. Husdyrbruglovens krav vedrørende påvirkning af naturområder med ammoniak. De præcise krav fremgår af husdyrgodkendelsesbekendtgørelsens §§ 26-29.

Kategori	Naturtype	Husdyrbruglovens beskyttelsesniveau
1	Nærmere bestemte ammoniakfølsomme naturtyper inden for Natura 2000-områder	Maksimal totaldeposition afhænger af antallet af andre husdyrbrug i nærheden ^a : 0,2 kg N/ha/år ved mere end 1 husdyrbrug. 0,4 kg N/ha/år ved 1 husdyrbrug. 0,7 kg N/ha/år ved 0 husdyrbrug.
2	Overdrev større end 2,5 ha (samt højmoser, lobeliesøer og heder over 10 ha)	Maksimal totaldeposition 1,0 kg N/ha/år.
3	Heder, moser, overdrev og ammoniakfølsomme skove, der ikke er omfattet af kat. 1 og 2	Kommunen skal vurdere, om der skal stilles krav til den maksimale merdeposition af ammoniak fra husdyrbruget til kategori 3-natur. Kravet kan dog ikke være under 1,0 kg N pr. ha pr. år.

^a Antal husdyrbrug i nærheden opgøres således: Antal med en emission over 150 kg NH₃-N/år inden for 200 m + antal > med en emission over 450 kg NH₃-N/år inden for 200-300 m + antal med en emission over 750 kg NH₃-N/år inden for 300-500 m + antal med en emission over 1.500 kg NH₃-N/år inden for 500-1.000 m + antal med en emission over 5.000 kg NH₃-N/år inden for 1.000-2.500 m. Afstanden måles i forhold til det mest kritiske naturpunkt.

I forbindelse med tilladelser og godkendelser skal kommunen desuden foretage en vurdering i forhold til habitatbekendtgørelsen⁹. I henhold til habitatbekendtgørelsen kan der ikke gives tilladelse til et projekt, hvis projektet i sig selv eller sammen med andre projekter kan skade et Natura 2000-område (jf. § 7), eller det kan beskadige levesteder for dyre- eller plantearter, der er optaget på habitatdirektivets bilag IV (jf. § 10).

De fleste søer, heder, moser, enge og overdrev er omfattet af § 3 i naturbeskyttelsesloven. Dette betyder, at der ikke må foretages ændringer i tilstanden af disse naturområder. En væsentligt øget tilførsel af ammoniak kan medføre tilstandsændringer af sårbare naturområder.

Ifølge Miljøstyrelsen vil en merbelastning på mindre end 1 kg ammoniak pr. hektar pr. år ikke kunne medføre en tilstandsændring af et konkret § 3-område. Miljøstyrelsen anfører, at en merbelastning af denne størrelse er så lav, at det ikke er muligt biologisk at påvise, at det ansøgte har nogen effekt på området.

I Kommuneplan 2013 for Faaborg-Midtfyn Kommune er der opstillet målsætninger for størsteparten af kommunens § 3-beskyttede moser, ferske enge, overdrev og strandenge. Retningslinjerne i Kommuneplan 2013 er, at der, med henblik på at bevare de biologiske bevaringsinteresser i det åbne land, ikke må meddeles tilladelser til aktiviteter, der gennem forurening kan påvirke naturområder i et omfang, som kan hindre opfyldelsen af de fastlagte naturkvalitetsmål. Retningslinjerne er fastsat i medfør af planlovens § 11.

Naturkvalitetsmålene (se tabel 3.4) er fastsat på baggrund af områdernes aktuelle naturindhold, områdernes størrelse og struktur, oplysninger om tidligere naturværdier, potentiale for genopretning samt den aktuelle eller potentielle landskabsøkologiske betydning som en del af større sammenhængende naturområde eller forbindelsesområde.

Tabel 3.4. Definition af målsætningskategorier for naturområder, der er målsat i Kommuneplan 2013 for Faaborg-Midtfyn Kommune.

Målsætning	Områdets betydning	Beskrivelse
A	Områder af international eller national betydning	Områderne skal være egnede som levested og spredningskilde for betydende bestande af naturtypernes karakteristiske dyre- og plantearter, herunder meget sjældne arter internationalt, nationalt eller regionalt set.
B	Områder af national eller regional betydning	Områderne skal være egnede som levested og spredningskilde for naturtypernes karakteristiske dyre- og plantearter, herunder sjældne arter i Danmark og på Fyn med øer.
C	Områder af regional betydning	Områderne skal være egnede som levested og spredningskorridor for naturtypernes karakteristiske og mere almindelige dyre- og plantearter.
D	Områder af regional eller lokal betydning	Områderne skal være egnede som spredningskorridor i landskabet eller blot være levested for visse af naturtypernes almindelige dyre- og plantearter.

Naturområder nær husdyrbruget

I tabel 3.5 er der gennemgået de mest relevante ammoniakfølsomme naturområder i nærheden af husdyrbrugets anlæg. Naturområderne er opdelt på kategori 1, 2 og 3, jf. tabel 3.3.

⁹ Bekendtgørelse om udpegning og administration af internationale naturbeskyttelsesområder samt beskyttelse af visse arter (habitatbekendtgørelsen). Bek. nr. 1595 af 6. december 2018.

Tabel 3.5. Oversigt over naturpunkter, hvor der er foretaget en beregning af ammoniakdepositionen fra husdyrbruget. Afstand er den korteste afstand fra stald/gødningsopbevaringsanlæg til naturområdet.

Nr.	Kategori	Beskrivelse af naturområde (habitatområde)	Ruhed i naturpunkt	Ruhed i opland	Afstand / retning	Mer-deposition	Total-deposition
1	1	Kildevæld (Habitatnatur)	Skov	Landbrug	Ca. 3.000 m NV	0,0 kg N/ha/år	0,0 kg N/ha/år
2	2	Overdrev større end 2,5 ha	Blandet natur med lav bevoksning	Landbrug	Ca. 4.000 m N	0,0 kg N/ha/år	0,0 kg N/ha/år
3	3	Mose	Skov	Landbrug	Ca. 700 m SØ	0,0 kg N/ha/år	0,0 kg N/ha/år
4	3	Gammel Skovjordbund	Skov	Landbrug	450 m SV	0,0 kg N/ha/år	0,0 kg N/ha/år
5	3	Gammel Skovjordbund	Skov	Landbrug	400 m N	0,0 kg N/ha/år	0,0 kg N/ha/år

På figur 3.1. er naturpunkternes placering vist. Nummereringen henviser til nummeret i tabel 3.5.

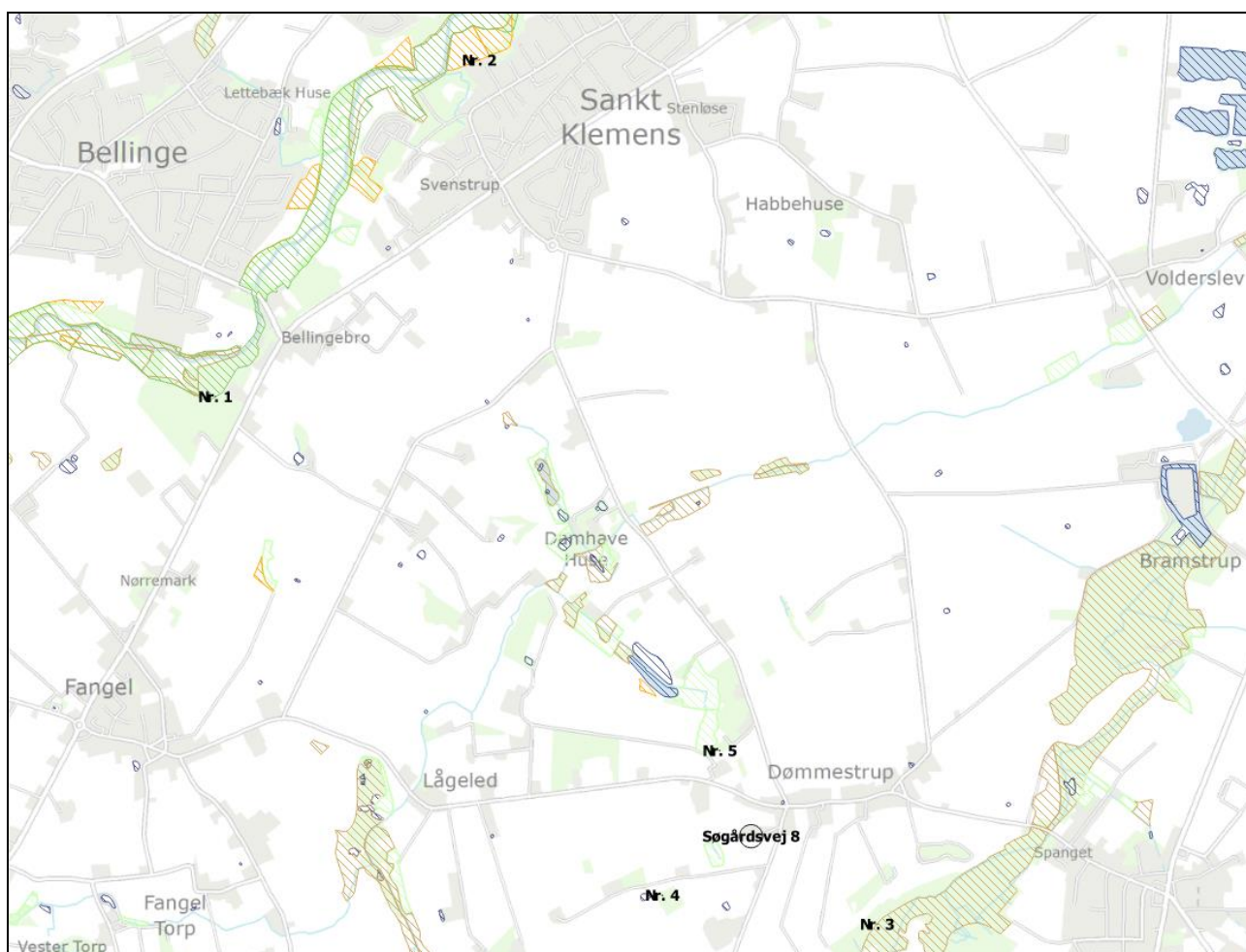

Figur 3.1. Markering af kategori 1, 2 og 3 natur.

For kategori 1-natur afhænger grænseværdien for ammoniakpåvirkningen af antallet og størrelsen af andre husdyrbrug i nærheden af naturområdet (jf. tabel 3.3). Da den beregnede totaldeposition i kategori 1-natur ikke overstige 0,2 kg N/ha/år, er det Faaborg-Midtfyn Kommunes vurdering, at bidraget af ammoniak fra det ansøgte projekt, uafhængigt af andre husdyrbrug i området, er så lille, at det ikke vil føre til en

tilstandsændring for de pågældende kategori 1-naturområder. Derfor er kumulationen med andre husdyrbrug ikke opgjort i denne sag.

Faaborg-Midtfyn Kommunes vurdering

Den ammoniakdeposition, som husdyrbruget giver anledning til, i naturområder i kategori 1, 2 eller 3, er beregnet til 0 kg N/ha/år og dermed lavere end grænseværdierne (jf. tabel 3.3 og 3.5). Husdyrbruget vurderes dermed ikke at ville give en væsentlig påvirkning af disse områder.

Faaborg-Midtfyn Kommune vurderer på baggrund af ovenstående, at husdyrbruglovens krav vedrørende ammoniakpåvirkning af naturområder er overholdt.

Andre § 3 områder

Udover de afsatte kategori 1, 2 og 3 naturområder ligger der flere § 3 beskyttede områder i nærheden af husdyrbruget.

Der ligger følgende registrerede § 3-områder inden for ca. 600 m fra husdyrbrugets anlæg. Der er tale om 3 vandhuller/søer og 2 enge. Naturområderne er markeret på figur 3.2.

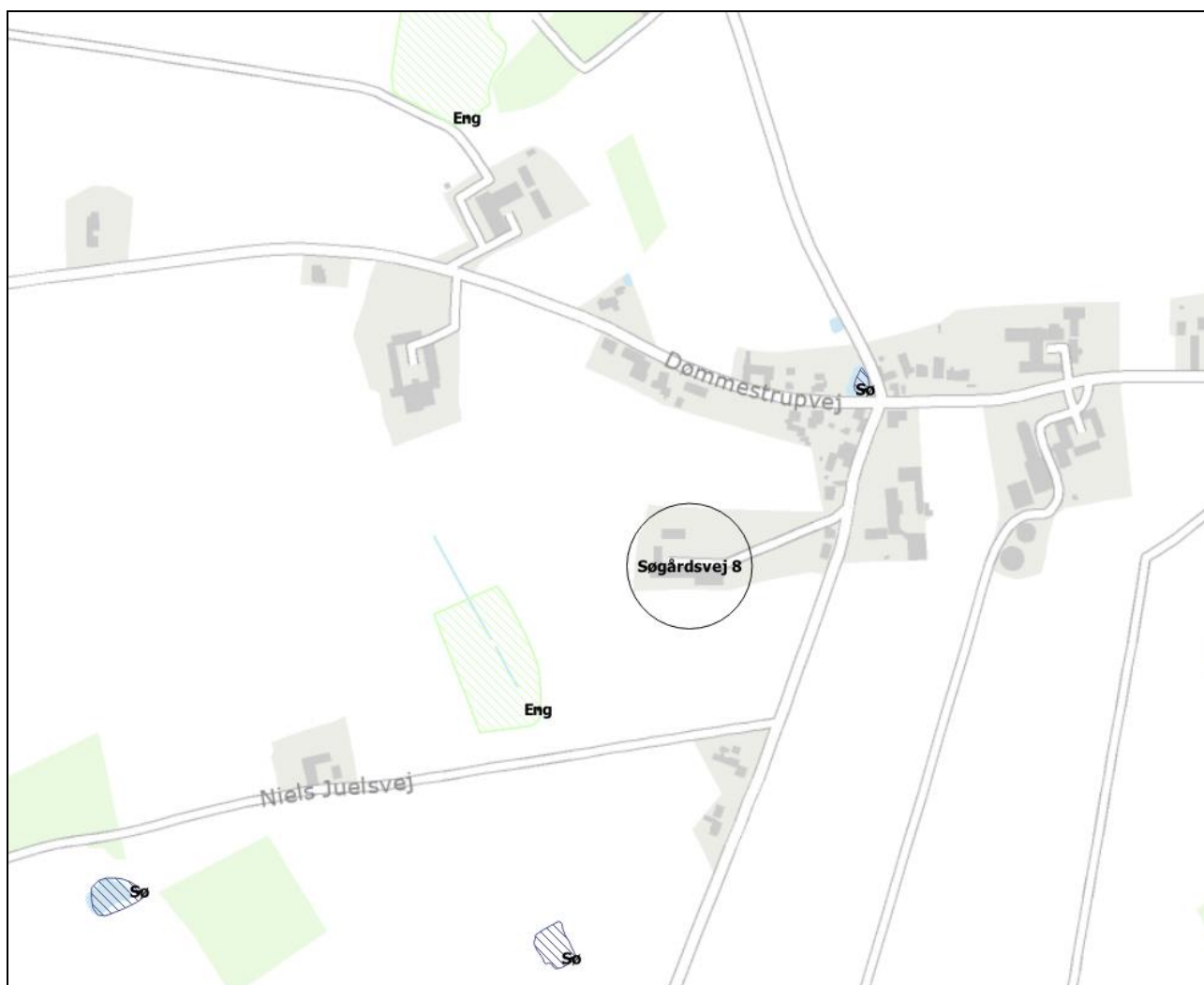

Figur 3.2. Markering af § 3 natur.

De pågældende enge er D-målsat i Faaborg-Midtfyn Kommunes kommuneplan, hvilket svarer til "Naturområder af regional eller lokal betydning". Den lave målsætning betyder, at området skal være egnet som spredningskorridor i landskabet eller blot være levested for visse af naturtypens almindelige dyre- og plantearter.

De omkringliggende vandhuller/søer er ikke målsat i kommuneplan. De er derfor af ringe eller ingen naturkvalitet.

Der er ingen af disse § 3-beskyttede naturområder, der modtager en merdeposition på mere end 1 kg NH₃-N/ha/år.

Faaborg-Midtfyn Kommune vurderer på den baggrund, at husdyrbruget ikke bidrager med en væsentlig påvirkning af de § 3-beskyttede naturområder.

Hvad angår levesteder for bilag IV-arter, vurderes disse generelt enten ikke at være sårbare over for aktiviteterne på husdyrbrug, eller også er levestederne naturområder, der er beskyttet mod tilstandsændringer, og hvor der stilles krav vedrørende den maksimale ammoniakdeposition. Faaborg-Midtfyn Kommune har ikke adgang til fyldestgørende registreringer af bilag IV-arter.

Faaborg-Midtfyn Kommune vurderer på baggrund af ovenstående at det ansøgte, ikke vil beskadige levesteder for dyre- eller plantearter, der er optaget på habitatdirektivets bilag IV.

4. Påvirkning af naboer m.v.

Kommunen skal ved afgørelsen sikre sig at det ansøgte, ikke vil have en væsentlig virkning på miljøet, herunder i forhold til lugt-, støj-, rystelses-, støv-, flue-, transport- og lysgener, uhygiejniske forhold, affaldsproduktion m.v. (jf. husdyrgodkendelsesbekendtgørelsens §§ 34 og 36). Kommunen skal i den forbindelse fastsætte de nødvendige vilkår (efter husdyrbruglovens § 27, stk. 1).

Lugt

I husdyrbrugloven er der indbygget et beskyttelsesniveau for lugt, jf. husdyrgodkendelsesbekendtgørelsens §§ 31-33 og bilag 3, punkt B. Miljøstyrelsens it-ansøgningssystem foretager en beregning af geneafstandene for lugt i forhold til forskellige typer af beboelser og områder. Inden for geneafstanden kan lugten fra husdyrbruget overstige det vejledende geneniveau.

Det vejledende geneniveau for lugt er, ved anvendelse af Miljøstyrelsens lugtmodel, 5 OU_E/m^3 for byzone o.l., 7 OU_E/m^3 for samlet bebyggelse og 15 OU_E/m^3 for enkeltboliger uden landbrugspligt. Husdyrbrugloven stiller ikke krav til lugtpåvirkning af boliger med landbrugspligt. OU_E er en måleenhed for lugt, hvor genekriteriet i forhold til byzone (5 OU_E/m^3) svarer til, at registrerbar, men ikke genegivende, lugt fra husdyrbruget undtagelsesvis kan forekomme.

Lugtemissionen fra et husdyrbrug beregnes ud fra normtal. Emissionen afhænger af dyretype og staldsystem samt af eventuelle lugtreducerende foranstaltninger. I denne sag er beregningen sket ud fra de dyretyper og staldsystemer, der fremgår af tabel 2.2, og der anvendes ikke lugtreducerende teknologi.

I Miljøstyrelsens it-ansøgningssystem er der lavet en beregning af geneafstanden i forhold til de forskellige typer af nabobeboelser. Beregningerne har vist at der, med det angivet produktionsarealet med den valgte dyretype, ikke kan laves en lugtspredningsberegning.

Faaborg-Midtfyn Kommune vurderer derfor, at lugtkravene er overholdt, men stiller følgende vilkår for at sikre, at eventuelle lugtgener begrænses mest muligt:

- ***Der skal til stadighed holdes en god staldhygiejne, herunder sikres, at hestebokse og foderarealernes bund holdes tørre, og at staldene og arealer til opbevaring af foder holdes rent.***

Desuden stiller Faaborg-Midtfyn Kommune vilkår om, at lugtgenekriterierne skal overholdes, og at kommunen kan kræve, at ansøger for egen regning får foretaget en undersøgelse af lugten:

- ***Husdyrbruget må ikke give anledning til væsentlige lugtgener. Ved væsentlige lugtgener forstås, at ovenstående genekriterier er overskredet.***
- ***Hvis tilsynsmyndigheden skønner, at eventuelle klager vedr. lugt fra husdyrbruget er velbegrundede, kan tilsynsmyndigheden kræve, at husdyrbruget for egen regning lader foretage en undersøgelse af forskellige lugtkilder. Lugtmåling kan maksimalt kræves én gang pr. år og skal foretages efter en metode, som er autoriseret af Miljøstyrelsen eller efter en metode anvist af tilsynsmyndigheden. Hvis lugtmålingen viser, at husdyrbruget medfører væsentlige lugtgener, skal husdyrbruget gennemføre lugtreducerende foranstaltninger, således at lugten uden for staldene reduceres så meget, at lugtgenerne efter tilsynsmyndighedens vurdering ikke længere er væsentlige.***

Lugtmålinger kan kun kræves, når der er begrundet mistanke om, at produktionen giver anledning til større lugtemission, end der er forudsat i forbindelse med denne tilladelse, og krav til ejeren om lugtmålinger bør ske ud fra en proportionalitetsbetragtning. Vilkårene skal sikre, at ejendommen ikke giver større lugtgener, end der kan forventes ifølge grundlaget for miljøvurderingen.

Konsekvenszone

Personer, der bor inden for konsekvenszonen¹⁰, kan betragtes som "berørte" af projektet i forhold til lugt. I den aktuelle sag er der krav om, at berørte af projektet orienteres, når der er lavet et udkast til afgørelse i sagen.

I den aktuelle sag er konsekvenszonen beregnet til 0. Der er derfor ingen berørte parter udløst af konsekvenszonen. Høringen vil derfor alene berøre de nabomatrikler som støder op til anlægsmatriklen.

Støj

Ansøger har redegjort for støjkloder og støjende aktiviteter i Miljøansøgningen.

Faaborg-Midtfyn Kommune vurderer, at redegørelsen er dækkende for emnet.

Miljøstyrelsen vejledende støjgrænser kan ses i tabel 4.1. Husdyrbrugets samlede bidrag til det ækvivalente, korrigerede støjniveau målt i dB(A) og målt i ethvert punkt på opholdsarealer ved nabobeboelse må ikke overstige værdierne i tabellen.

I natperioden mellem kl. 22-7 (alle dage) må der ikke forekomme spidsværdier, der overstiger grænseværdien med mere end 15 dB(A).

Faaborg-Midtfyn Kommune vurderer, at de omkringboende kan sikres mod væsentlige støjgener ved at stille vilkår om overholdelse af konkrete støjgrænser samt vilkår om, at der skal foretages målinger, såfremt der skulle opstå begrundet tvivl om, hvorvidt ejendommens drift kan leve op til de fastsatte grænser.

Faaborg-Midtfyn Kommune stiller følgende vilkår:

- **Husdyrbruget må ikke give anledning til væsentlige støjgener. Husdyrbrugets samlede bidrag til det ækvivalente, korrigerede støjniveau målt i dB(A) og målt i ethvert punkt på opholdsarealer ved nabobeboelse må ikke overstige følgende værdier.**

Tabel 4.1. Miljøstyrelsen vejledende støjgrænser.

Tidsrum	Mandag-fredag		Lørdag		Søndag og helligdage	Alle dage
	7-18	18-22	7-14	14-22	7-22	22-7
Enkeltboliger i landzone	55	45	55	45	45	40
Byzone og områder i landzone udlagt til boligformål	45	40	45	40	40	35
Sommerhusområder og områder udlagt til rekreative formål	40	40	40	40	40	35

- **I natperioden mellem kl. 22-7 (alle dage) må der ikke forekomme spidsværdier, der overstiger grænseværdien med mere end 15 dB(A).**
- **Hvis tilsynsmyndigheden skønner, at eventuelle klager vedr. støj fra husdyrbruget er velbegrundede, kan tilsynsmyndigheden kræve, at husdyrbruget igennem en akkrediteret virksomhed for egen regning efterviser, at de stillede støjkrav er overholdt. Støjmåling kan maksimalt kræves én gang pr. år og skal foretages i overensstemmelse med Miljøstyrelsens til enhver tid gældende vejledning om måling af ekstern støj fra virksomheder. Hvis støjmålingen viser, at støjkravene ikke er overholdt, skal husdyrbruget udarbejde et projekt med tidsplan for udførelse af støjdæmpende foranstaltninger.**

¹⁰ Konsekvenszonen for lugt skal betragtes som området uden for hvilket husdyrbruget under normale forkomne drifts- og vejrforhold kun undtagelses vil kunne registreres, jf. Lugtvejledningen fra FMK 2002.

Transport

Ansøger har redegjort for antallet og tidspunkt af transporter til og fra husdyrbruget og transportveje i Miljøansøgningen.

Faaborg-Midtfyn Kommune vurderer, at redegørelsen er dækkende for emnet.

Faaborg-Midtfyn Kommune vurderer på baggrund af redegørelse, at transport til og fra virksomheden ikke vil give væsentlige gener for omboende.

Støv

Ansøger har redegjort for aktiviteter der kan give anledning til støvgener i Miljøansøgningen.

Faaborg-Midtfyn Kommune vurderer, at redegørelsen er dækkende for emnet.

Med henblik på at kunne gribe ind, hvis der skulle opstå væsentlige støvgener, stiller Faaborg-Midtfyn Kommune følgende vilkår:

- **Husdyrbruget må ikke give anledning til væsentlige støvgener uden for husdyrbrugets areal. Det er tilsynsmyndigheden, der vurderer, om støvgenerne er væsentlige.**
- **Hvis tilsynsmyndigheden skønner, at eventuelle klager vedr. støv fra husdyrbruget er velbegrundede, kan tilsynsmyndigheden kræve, at husdyrbruget gennemfører støv reducerende foranstaltninger, således at støvgenerne efter tilsynsmyndighedens vurdering ikke længere er væsentlige.**

Skadedyr

Ansøger har redegjort for håndtering og bekæmpelse af skadedyr i Miljøansøgningen.

Faaborg-Midtfyn Kommune vurderer, at redegørelsen er dækkende for emnet.

Med henblik på at kunne gribe ind, hvis der skulle opstå væsentlige gener med rotter og fluer stiller Faaborg-Midtfyn Kommune følgende vilkår:

- **Der skal foretages en effektiv fluebekæmpelse på ejendommen efter de nyeste retningslinjer fra Skadedyrlaboratoriet, Aarhus Universitet.**
- **Opbevaring og håndtering af foder skal ske på sådan en måde, at der ikke opstår risiko for tilhold af skadedyr (rotter m.v.).**

Det er tilsynsmyndigheden, der vurderer, om generne er væsentlige.

Derudover er ejendommen omfattet af kommunens årlige tilsyn angående rotter (jf. § 8 i Rottebekendtgørelsen, nr. 1723 af 17. december 2017).

Døde dyr

Håndtering af døde dyr på ejendommen er omfattet af reglerne i bekendtgørelse om opbevaring m.m. af døde produktionsdyr¹¹, og det forudsættes, at disse regler bliver fulgt. Reglerne sigter primært mod at undgå smitterisiko fra døde dyr gennem krav vedr. placering og indretning af afhentningspladser.

Faaborg-Midtfyn Kommune vurderer, at der herudover skal stilles følgende vilkår:

- **Døde dyr skal opbevaring således, at de ikke giver anledning til væsentlige gener for omkringboende eller forbipasserende.**

Det er tilsynsmyndigheden, der vurderer, om generne er væsentlige.

¹¹ Bekendtgørelse nr. 558 af 1. juni 2011 om opbevaring m.m. af døde produktionsdyr.

Erhvervsaffald

Ansøger har redegjort for håndtering og bortskaffelse af erhvervsaffald i Miljøansøgningen.

Faaborg-Midtfyn Kommune vurderer, at redegørelsen er dækkende for emnet.

Erhvervsaffald fra husdyrbruget skal håndteres i overensstemmelse med Faaborg-Midtfyn Kommunes erhvervsaffaldsregulativ. Erhvervsaffaldsregulativet stiller vilkår vedrørende sortering og genanvendelse af affald med henblik på at sikre en miljømæssigt forsvarlig bortskaffelse med størst mulig ressourceudnyttelse.

Det forudsættes, at husdyrbruget lever op til vilkårene i erhvervsaffaldsregulativet, og Faaborg-Midtfyn Kommune vurderer på denne baggrund, at det ikke er påkrævet at stille skærpede vilkår vedrørende håndtering af ejendommens affald.

5. Grænseoverskridende virkninger

Faaborg-Midtfyn Kommune vurderer på grundlag af husdyrbrugets placering, at der ikke er behov for særlige vilkår i forbindelse med grænseoverskridende virkninger.

6. Uheld og driftsforstyrrelser

Kommunen skal ved afgørelsen sikre sig at det ansøgte, ikke vil have en væsentlig virkning på miljøet, herunder i forhold til jord, grundvand og overfladevand (jf. husdyrgodkendelsesbekendtgørelsens §§ 34 og 35). Kommunen skal i den forbindelse fastsætte de nødvendige vilkår (efter husdyrbruglovens § 27, stk. 1).

Ved akut forurening af jord, overfladevand eller grundvand skal husdyrbruget straks alarmere alarmcentralen på tlf. 1-1-2. Det gælder blandt andet ved spild af gylle, ajle, ensilagesaft, møddingsvand, olie, benzin eller kemikalier. Opdages der forurening, der ikke er opstået akut, skal kommunens miljøafdeling kontaktes telefonisk i åbningstiden (tlf. 7253 2140). Ved tvivlstilfælde skal husdyrbruget kontakte alarmcentralen på tlf. 1-1-2.

Faaborg-Midtfyn Kommune vurderer, at husdyrbrug kan give anledning til risiko for forurening ved uheld og driftsforstyrrelser, især gennem håndtering og opbevaring af husdyrgødning.

Der er i husdyrgødningsbekendtgørelsen fastsat en række krav til opbevaring og anvendelse af husdyrgødning. Faaborg-Midtfyn Kommune vurderer, at når disse regler bliver fulgt, og driftsherren i øvrigt udviser den nødvendige agtpågivenhed, er risikoen for uheld og driftsforstyrrelser, der medfører forurening, begrænset.

Faaborg-Midtfyn Kommune stiller derfor ikke særlige vilkår med henblik på at begrænse risikoen for forurening i forbindelse med uheld og driftsforstyrrelser.

7. Ophør af drift

Kommunen skal ved afgørelsen sikre sig at det ansøgte, ikke vil have en væsentlig virkning på miljøet, herunder ved ophør af husdyrbruget (jf. husdyrgodkendelsesbekendtgørelsens §36). Faaborg-Midtfyn Kommune stiller derfor følgende vilkår:

- ***Ved ophør af driften skal virksomheden foretage oprydning i et sådant omfang, at forureningsfare undgås, blandt andet skal virksomheden tømme opsamlingsbeholderen og udbringe tilbageværende husdyrgødning som gødning.***

Bilag 1 (Miljøansøgning)

Fåborg-Midtfyn kommune

Viborg

1. september 2020

Direkte tlf.

Mobil

2963 4004

Mail

AKI@velas.dk

Vedr. ansøgning om miljøtilladelse efter husdyrbrugslovens §16b på Søgårdsvej 8

Hermed fremsendes, på vegne af Tanja Helskov Hansen, ansøgning om miljøtilladelse efter husdyrbrugslovens §16b på Søgårdsvej 8 5792 Årslev.

Søgårdsvej 8 drives af Tanja Helskov Hansen. Tanja Helskov Hansen ejer og driver ikke andre ejendomme med husdyrhold.

På ejendommen Søgårdsvej 8 ønskes der opført ny hestestald. Den nye hestestald placeres samme sted som eksisterende bygninger, se vedhæftede situationsplan.

Driften af ejendommens nye- og eksisterende stald og øvrige driftsbygninger varetages af Tanja Helskov Hansen. Alle stalde og driftsbygninger er indtegnet i husdyrgodkendelse.dk, i det efterfølgende vil alle bygninger benævnes jf. navngivningen i husdyrgodkendelse.dk. Der er ligeledes vedlagt tegningsmateriale over ønsket nybyggeri.

Ny hestestald:

Den nye stald erstatter gammel nedslidt driftsbygning, se vedhæftede situationsplan. En renovering af nuværende driftsbygning vil være mere bekostelig end opførelse af en ny.

I forbindelse med den nye stald opføres garage/fyrrum. Staldinventar leveres som standard med boksfronter med skydedør, foderhul og oplukkeligt hovedgitter.

Skillerum med tremmer øverst. Leveres som samlesæt i moduler, det er let at opstille stalden. Tag udføres i sorte eternitplader.

Eksisterende stald:

Bygningen er i nuværende drift indrettet med 6 hestebokse, der opstilles ikke yderligere bokse i stalden på nuværende tidspunkt, men der ansøges om ekstra m² produktionsareal til opsætning af hestebokse hvis dette bliver nødvendigt i fremtidig drift.

Møddingscontainer:

Der er opstillet container til opbevaring af gødning. Containerne tømmes efter behov.

Ridehal:

Ridehallens placering syd for anlægget kan lovligt opføres jf. tidligere landzoneafgørelse.

Ridebane:

Der er etableret en udendørs ridebane, denne bane er etableret vest for anlægget, se oversigtskort.

Ridebanen er etableret med hegn omkring i ca. 110 cm. højde.

For placering af stalde og driftsbygninger, se husdyrgodkendelse.dk og vedhæftede oversigtskort.

Landskabelige forhold:

Den nye stald, der erstatter en nuværende driftsbygning, vil fremstå i harmoni med terrænet og de øvrige bygninger.

Ejendommen vil fremadrettet fremstå med hvide facader og sort tag, således driftsbygningernes farver fremstår som ejendommens stuehus.

Omkring ejendommen er der etableret folde til hestene.

Natur:

Omkring ejendommen findes der natur, der klassificeres som kategori 1, 2 og 3 natur, ingen af disse områder bliver påvirket negativt af etableringen af den nye stald.

Alle afskæringskriterier til natur er overholdt og ligger indenfor lovens og bekendtgørelsens rammer.

Der er forholdsvis langt til nærmeste kategori 1 og 2 natur.

For beregning af ammoniakdeposition på områderne, se husdyrgodkendelse.dk.

Lugtberegninger:

I husdyrgodkendelse.dk er nærmeste nabo, samlet bebyggelse samt byzone udpeget i forbindelse med beregning af lugt. Alle lugtgenekriterier er overholdt.

BAT:

Ved beregning af BAT er eksisterende stalde med bokse indsat som en "eksisterende stald" og den nye stald samt det ekstra areal i eksisterende stald er indsat som "ny/renoverede stalde". Det samlede BAT-krav er opfyldt.

Valg af staldsystemer

Alle stalde er indrettet med dybstrøelse.

Valg af miljøteknologi

Der er ingen valgt miljøteknologi, der findes ingen miljøteknolog optaget på miljøstyrelsens teknologiliste som er godkendt til hestehold.

Valg af ammoniakreducerende teknologi til opbevaring af husdyrgødning

I henhold til husdyrgødningsbekendtgørelsen skal der etableres fast overdækning på nye gyllebeholdere, med mindre, der kan opretholdes et naturligt tæt flydelag. Der skal altid etableres fast overdækning hvis en ny beholder placeres inden for en radius af 300 meter fra nærmeste nabo.

På ejendommene findes der ingen gyllebeholder

Oplag på møddingsplads skal tildækkes med tæt materiale. Der opbevares gødning fra hestene, i opbevaringsperioden vil det være overdækket.

Foder:

Foderplaner udarbejdes i samråd med fagkonsulent. Derved udarbejdes foderplanerne med anvendelse af nyeste viden indenfor hestefodring.

Forbrug af vand og energi:

Der er ingen europæiske standarder for BAT (energi) vedr. heste.

De væsentligste strømforbrugende aktiviteter er til belysning inde og ude.

Lys

Hvis der bruges lys i dagtimerne, reguleres dette af ejer.

Drikkevand

Der anvendes vand til hestenes drikkevand, samt til vask af heste på indrettede vaskepladser. Vand opsamles via gulvafløb og afløbsledninger til nedgravet opsamlingstank. Der etableres en ny opsamlingstank i forbindelse med opførelsen af den nye stald, denne placeres umiddelbart vest for den nye stald. Tanken tømmes efter behov.

Ejendommens drikkevandsinstallationer rengøres og efterses jævnligt med henblik på at undgå evt. spild.

Miljøstyrelsen har ikke fastsat vejledende BAT- standardkrav vedr. vandforbrug.

Øvrige

Derudover vil der gennem dagligt tilsyn blive observeret eventuelle hændelser der forårsager vandspild. Eventuelle lækager identificeres og små reparationer udføres hurtigst muligt. Service tilkaldes hvis der er behov for det.

Fluer

På ejendomme med hestehold kan der forekomme skadedyr som eksempelvis fluer og rotter mv. Den generelle bekæmpelse af skadedyr sker ved, at der holdes rent og ryddeligt i og omkring ejendommen, og ved at foderspild og rester fjernes.

Bekæmpelse af skadedyr foretages efter anvisninger fra Statens Skadedyrslaboratorium.

Der er opsat rottekasser rundt langs ejendommen, hvor der foretages rutinemæssige opfølgninger.

Støj

Den ansøgte godkendelse forventes ikke at give anledning til støjgener for naboer, da der er forholdsvis langt fra ejendommen til nærmeste naboer.

Der kan forekomme støj fra følgende kilder:

- Transport til og fra ejendommen
- Intern kørsel med traktor

Af følgende skema fremgår driftsperioderne og placeringen af støjkilder på ejendommen:

Støjkilde	Placering	Tidsinterval	Tiltag mod støjkilder
Transport til og fra ejendommen	Grusvej fra Søgårdsvej til ejendommen	Transport til og fra ejendommen vil typisk foregå i dagtimerne. Det vil fx være ved levering af foder, hø, halm osv. Samt ved kørsel med heste i forbindelse med stævnedeltagelse.	Transporterne vil typisk foregå i dagtimerne.
Interne kørsel med traktor	Interne kørselsveje	I dagtimerne	Der køres på interne veje i forbindelse med den daglige drift.

Støv

I forbindelse med håndtering af halm og ved transport kan der opstå støv. Forhold, som kan medvirke til støv, er af begrænset karakter og varighed.

Transporter:

Af nedenstående skema fremgår de forventede transporter for nuværende drift og ansøgt drift.

Transporttype	Antal transporter pr. år i ansøgt drift	Tidsinterval	Hypighed	Firma
Lastbil				
Foder	4-5	Kl. 08.00-16.00	Hver 2-3 mdr.	Land og Fritid/Danish Agro (Vi henter også selv)
Døde dyr	1	Kl. 07.00-17.00	Efter behov	DAKA
Brændstof(diesel)		Kl. 08.00-16.00	Ca. 4 x årligt	Ejer
Affald	52	Kl. 07.00-17.00	Ugentligt	Kommunalt
Mødding	Efter behov	Kl. 07.00-17.00	Ca. hver 2 måned	Bigadan
Traktor				
Wrap/hø	2	Kl. 07.00-17.00	Ca. hver 6 mdr.	Vetsergaards fourage
Strøelse	3-4	Kl. 07.00-17.00	Ca. 1 x pr kvartal	Højlund Mølle
Personbiler				
Dyrlæge	Efter behov	Hele døgnet	Efter behov	Højgaard Hestehospital
Beslagsmed	Efter behov	08.00-17.00	Efter behov	Martins Beslagsmedie
Stævner (kørsel til/fra)	12	05.00-23.00	1-2 x pr. måned	Ejer
Diverse (kundebesøg, kåringer, dyrehospital, salg)	Forskelligt	Hele døgnet	Forskelligt	Ejer

Oplysninger om affaldstyper og mængder samt opbevaring og bortskaffelse heraf:

Fast affald:

	Mængde Ansøgt (kg el. tons)	Opbevaring	Bortskaffelse
Forbrændingseget affald. ISAG kode: 19.00	Ca. 100 kg	Affaldscontainer	Affald bortskaffes i henhold til kommunens affaldsregulativ.
Jern ISAG kode: 23.00	minimalt	Affaldscontainer	Afhændes til skrothandler
Plast fra wrapballe	Ca. 200 kg	Affaldscontainer	Affald bortskaffes i henhold til kommunens affaldsregulativ.

Egenkontrol

Husdyrbruget varetager selv en del af kontrollen med den daglige drift som er følgende:

Der udarbejdes obligatorisk gødningsplan med efterfølgende gødningsregnskab.

Gennemsyn af alle elinstallationer hvert 5. år.

Vand- og elforbruget vil blive fulgt løbende med henblik på at lokalisere eventuelle opståede fejl samt vurdere på muligheden for at reducere forbruget.

De tekniske installationer og hjælpemidler kontrolleres løbende for at imødegå driftsforstyrrelser og uheld.

Eksternt årligt tjek af opsatte brandslukkere.

Venlig hilsen

Anne Kirkegaard
Miljøkonsulent

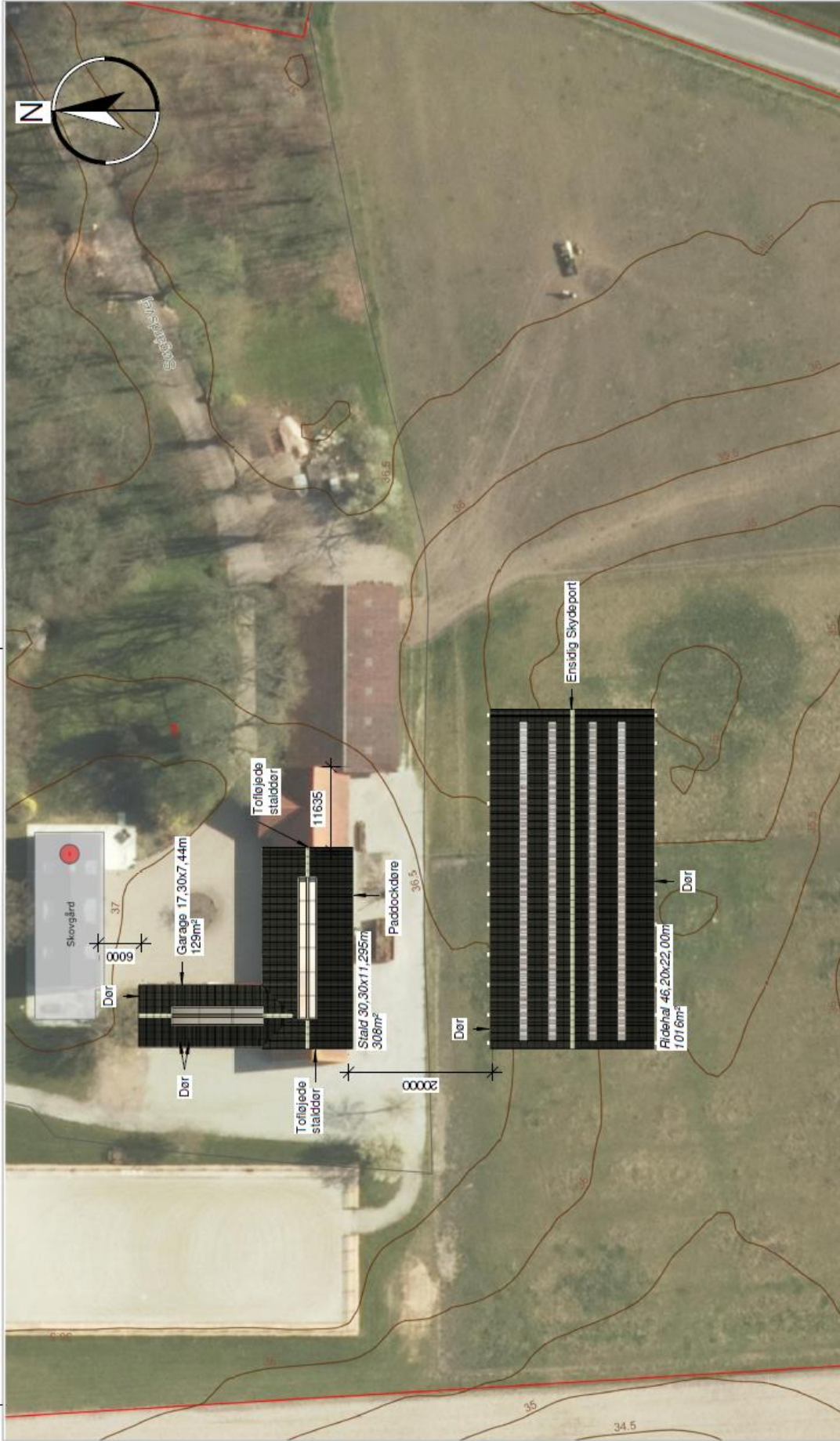

Denne tegning er BUNDGAARD BYG A/S's ejendoms og må tilføje gældende lov ikke uden vor tilladelse kopieres, overføres, eller benyttes af tredemand.#

 BUNDGAARD BYG		Tlf.: 23364266 - 20869224
Bygherre: Tanja og Jan Hansen	Adr.: Sagårdsvej 8, Dommestrup	Init.: SC
Danmarksvej 30 K, 8660 Skanderborg	Post nr.: 5792 Årslev	Sag nr.: 20015
Tel. +45 86 52 56 44 bundgaardbyg.dk	Emne: Situationsplan Ridehal - Garage	Dato: 23-06-2020
	Tegn. nr.: 20015_H1_N01	Mål: 1 : 500 Papir A3

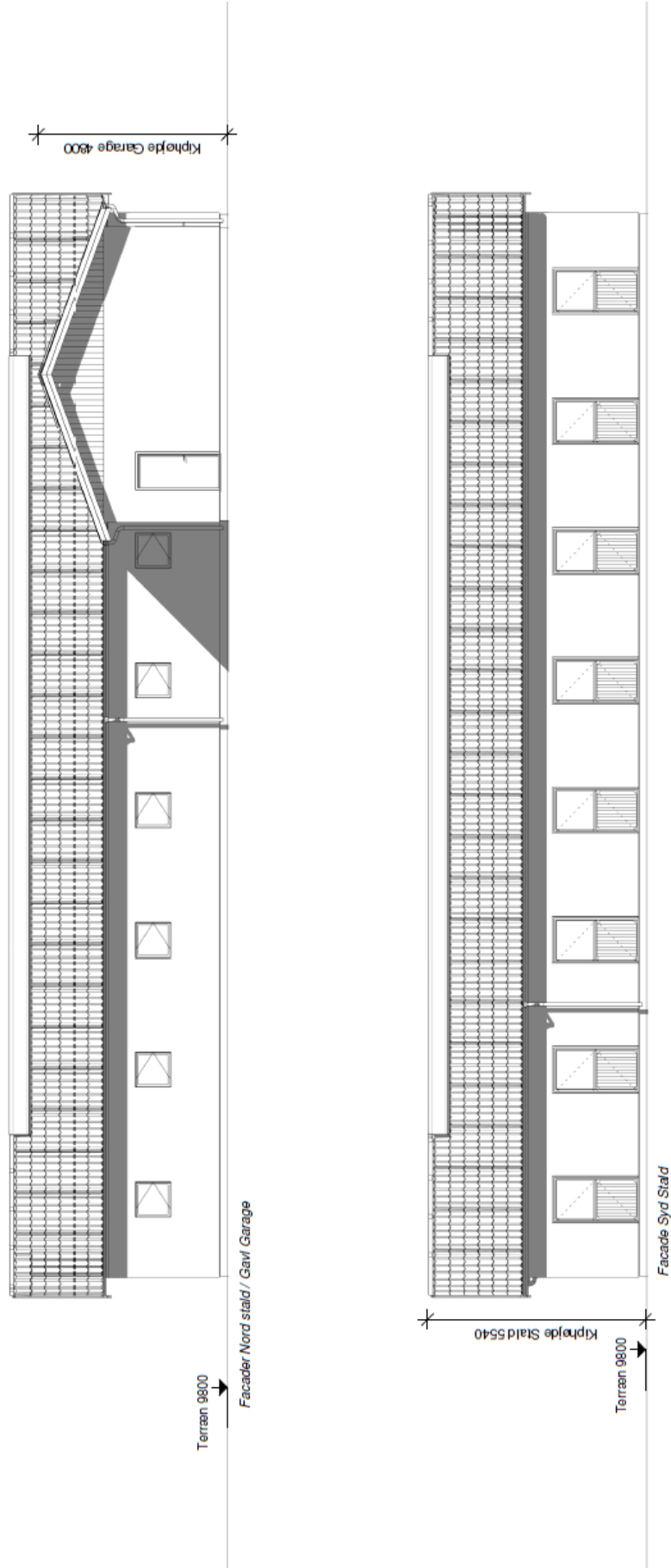

Denne tegning er BUNDGAARD BYG A/S's ejendom og må ikke gældende lov ikke uden vor tilladelse kopieres, overlades, eller benyttes af tredjemand.#

Bygherre: Tanja og Jan Hansen	Tlf.: 2356286 - 20869224
Adr.: Søgårdsvej 8, Demmesrup	Init.: ac
Post nr.: 5792 Årslev	Sag nr.: 20015
Emne: Facader Stald Nord - Syd	Dato: 23-06-2020
Tegn. nr.: 20015_H2_N02	Mål: 1 : 100

BUNDGAARD BYG
 Danmarkvej 30 K 8660 Skanderborg
 Tel. +45 86 52 56 44 bundgaardbyg.dk

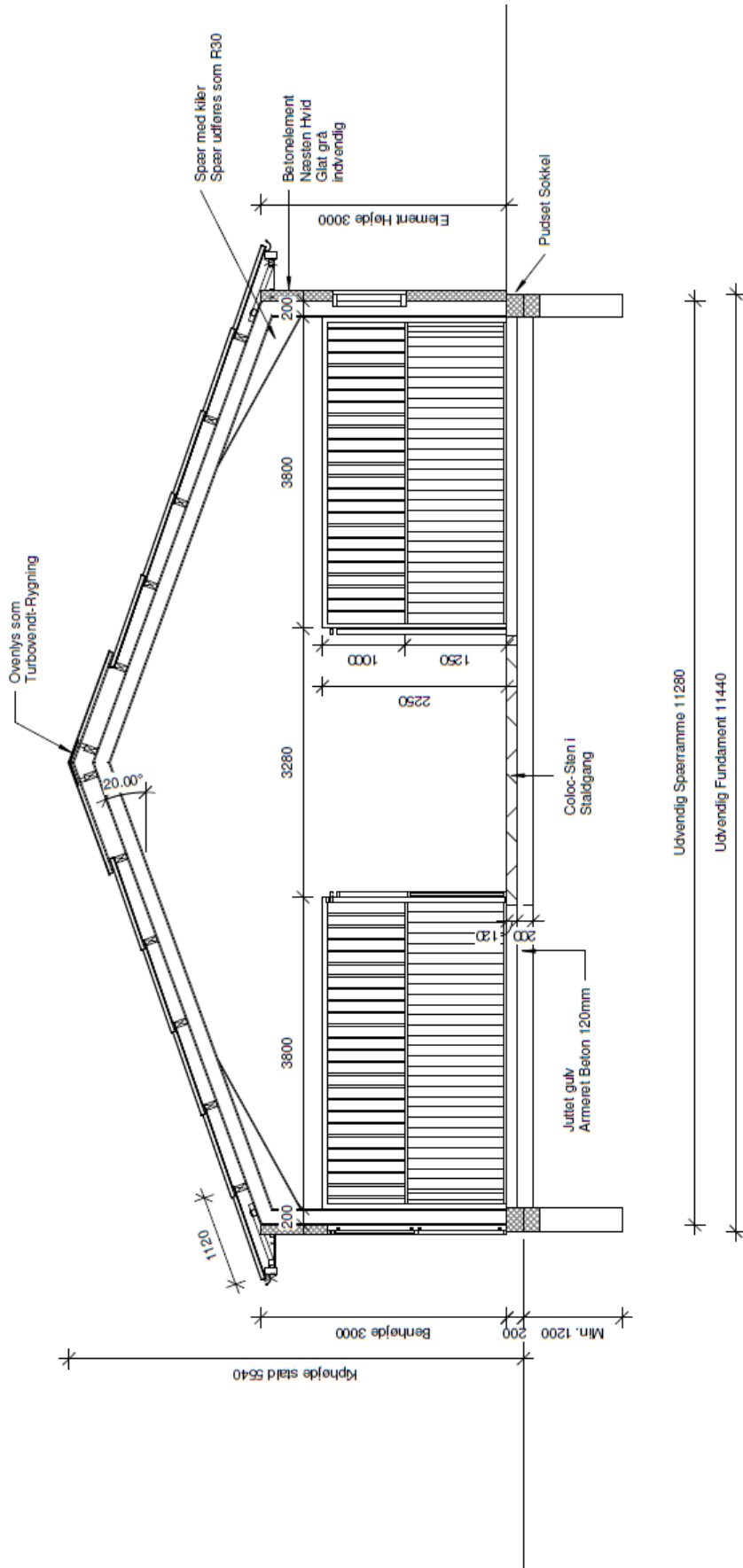

#Denne tegning er BUNDGAARD BYG A/S's ejendom og må ikke løse gældende lov ikke uden vor tilladelse kopieres, overføres, eller benyttes af tredemand.#

 BUNDGAARD BYG		Bygherre: Tanja og Jan Hansen	
		Tit.: 23364266 - 201669224	KS.:
Adr.: Søgårdsvej 8, Dømmestrup		Init.: sc	KS.:
Post nr.: 5792 Årslev		Sag nr.: 20015	
Emne: Tværsnit Stald		Date: 23-06-2020	
Danmarksvej 30 K 8660 Skanderborg		Mål: 1 : 50	Papir: A3
Tegn. nr.: 20015_HS_N02			
Tegn. nr.: 20015_HS_N02			
Tegn. nr.: 20015_HS_N02			