



## § 16b miljøtilladelse

til husdyrproduktionen på

Engvej 126

9700 Brønderslev



**Tilladelsesdato:**  
Den 27. marts 2020

## Registreringsblad

Titel: § 16b miljøtilladelse til produktionsareal på Engvej 126, 9700 Brønderslev

Dato: Den 27. marts 2020

Virksomhedens navn: Engvej 126 v. Mathias Hanghøj Pedersen

CVR-nr./P-nr.: 34854688 / 1018173839

CHR-nr.: 383165

Matr.nr., ejerlav: 22d Ø. Brønderslev By, Ø. Brønderslev

Ejendomsnummer: 810-0001435

Adresse: Engvej 126, 9700 Brønderslev

Virksomheds ejer: Merete Hanghøj Libak og Mathias Hanghøj Pedersen

Ansøger: LandboNord på vegne af Mathias Hanghøj Pedersen

Konsulent: LandboNord, Erhvervsparken 1, 9700 Brønderslev,  
Rasmus Arvidson – E-mail: rav@landbonord.dk

Tilsynsmyndighed: Brønderslev Kommune

Miljøsagsbehandler: Mette K. Gintberg, Brønderslev Kommune

Journal nr.: 09.17.21-P19-13-19

## Indholdsfortegnelse

1.	Miljøtilladelsen .....	4
1.1	Ikke-teknisk resumé .....	4
1.2	Offentliggørelse og klagevejledning .....	5
1.3	Tidligere meddelte afgørelser .....	6
1.4	Tilsyn med husdyrbruget .....	6
2.	Generelle forhold .....	7
2.1	Generelle forhold .....	7
3.	Afstandskrav og placering i landskabet .....	8
3.1	Afstandskrav .....	8
3.2	Landskab og planforhold .....	9
4.	Husdyrbrugets anlæg .....	11
4.1	Anlæg .....	11
5.	Spildevand, vandindvinding og affald .....	12
5.1	Spildevand .....	12
5.2	Affald .....	12
6.	Gener fra husdyrbruget .....	13
6.1	Støj, støv, transport og lys .....	13
6.2	Fluer og skadedyr .....	15
6.3	Lugt .....	15
7.	Husdyrgødning .....	17
7.1	Opbevaring og håndtering af husdyrgødning .....	17
8.	Påvirkninger af natur og miljø .....	18
8.1	Ammoniakfordampning .....	18
9.	Management og egenkontrol .....	21
9.1	Management og egenkontrol .....	21
10.	Retsgrundlag .....	22

---

### Bilag

Bilag 1:	Situationsplan
Bilag 2:	Kort over afløbsforhold
Bilag 3:	Liste over vilkår

## 1. Miljøtilladelsen

Brønderslev Kommune meddeler miljøtilladelse til husdyrproduktionen på Engvej 126, 9700 Brønderslev. Tilladelsen gælder et produktionsareal på 260 m<sup>2</sup> med husdyrhold og gødningsopbevaring. Tilladelsen omfatter ud over produktionsarealet også en fodersilo opført i 2017/2018 i hjørnet ved stald og lade.

### 1.1 Ikke-teknisk resumé

LandboNord har på vegne af Mathias Hanghøj Pedersen ansøgt Brønderslev Kommune om en miljøtilladelse efter husdyrbruglovens § 16b. Nyetableringer, udvidelser eller ændringer af et husdyrbrug med et produktionsareal på over 100 m<sup>2</sup>, men med en ammoniakemission under 3.500 kg NH<sub>3</sub>-N/år, er omfattet af § 16b i husdyrbrugloven.

Ansøgning om miljøtilladelse er modtaget via det digitale ansøgningsssystem [www.husdyrgodkendelse.dk](http://www.husdyrgodkendelse.dk) den 12. november 2019. Det er nyeste version af ansøgningskemaet, som danner grundlag for denne godkendelse.

Ansøger oplyser, at ansøgningen omfatter en udvidelse af produktionsarealet samt en konvertering af det eksisterende produktionsareal på ejendommen Engvej 126, 9700 Brønderslev.

Husdyrbruget består af et sammensat dyrehold af ammekøer med opdræt og slagtesvin på dybstrøelse. Ejendommens fremtidige dyrehold vil ligeledes bestå af ammekøer med opdræt, og slagtesvin på dybstrøelse.

Husdyrbruget har tidligere haft et ikke-erhvervsmæssigt dyrehold, der var anmeldt til Brønderslev Kommune. Da der ønskes at bygge en udvidelse til de eksisterende stalde, og det er vurderet at det samlede produktionsareal er over 100 m<sup>2</sup>, ansøges der hermed om miljøgodkendelse til udvidelsen efter husdyrbruglovens §16 b.

Der ønskes muligheden for at kunne have et så fleksibelt sammensat dyrehold som muligt, og der er således ansøgt med stald- og dyretypen Alle dyr; dybstrøelse. Det eksisterende produktionsareal er opmålt af ansøger, der er i den planlagte tilbygning ansøgt med bruttoarealet for tilbygningen, for at give muligheden for at have en så fleksibel indretning af stalden som muligt.

Ligeledes er der opført en silo i tilknytning til eksisterende bebyggelse, som ligeledes med denne ansøgning ønskes anmeldt.

I tabellen under ses oversigt over staldbygninger og produktionsarealer i ansøgningen.

Tabel 1 Oversigt over stalde og gulvtyper

Stald	Dyretype/gulv	Ansøgt i m <sup>2</sup>	Nudrift i m <sup>2</sup>	8-års drift i m <sup>2</sup>
Stald eksisterende	Alle dyr; Dybstrøelse	161	0	0
	Slagtesvin. Dybstrøelse, hele arealet	0	32	32
	Ammekøer, slagtekalve. Dybstrøelse	0	129	129
Tilbygning	Alle dyr; dybstrøelse	99	0	0
<b>Samlet</b>		<b>260</b>	<b>161</b>	<b>161</b>

Al gødning fra produktionen forekommer som dybstrøelse. Dybstrøelsen opbevares i ejendommens mødding. Møddingen er indrettet i en tidligere gyllebeholder.

Kvægholdet er udegående en stor del af året, dette er imidlertid ikke anført som en del af ansøgningen, da staldene i mellemtiden hvor kvægholdet er udegående anvendes som slagtesvine-stald.

Der er ingen bi-aktiviteter på ejendommen. Husdyrbruget er ikke teknisk, forurenings- og driftsmæssigt forbundet med andre husdyrbrug.

Ammoniakemissionen stiger fra 279 kg NH<sub>3</sub>-N/år i nudrift til 717 kg NH<sub>3</sub>-N/år, da produktionsarealet udvides. Da ejendommen har en emission under 750 kg NH<sub>3</sub>-N/år, som er grænsen for BAT, er der ingen krav om, at ansøger skal inddrage teknologier eller andet for at nedbringe ammoniakemissionen.

Brønderslev Kommune vurderer overordnet, at det ansøgte kan gennemføres uden væsentlige påvirkninger af omgivelser og natur.

### **Kommentarer til udvidelsen**

Udkast til miljøtilladelsen har været sendt i høring hos naboer og andre beboere inden for en radius af 300 m og hos "skelnabo". Derudover har det været sendt i høring ved skønnede parter i sagen, en række organisationer, samt ansøger selv og dennes konsulent.

Der har været en frist på 2 uger til at komme med bemærkninger til ansøgningen. Brønderslev Kommune har ikke modtaget bemærkninger hertil inden for denne frist.

## **1.2 Offentliggørelse og klagevejledning**

Der vil ske offentliggørelse af denne miljøtilladelse den 27. marts 2020 via DigitalMiljøAdministration (DMA-portal) – dvs. Miljø- og Fødevareministeriets hjemmeside. Klage til Miljø- og Fødevareklagenævnet over en administrativ afgørelse skal indbringes inden 4 uger fra den dag, afgørelsen er meddelt, medmindre andet er særligt fastsat i lovgivningen. Er afgørelsen offentligt bekendtgjort, regnes klagefristen dog altid fra bekendtgørelsen. Hvis klagefristen udløber en lørdag eller helligdag, forlænges fristen til den følgende hverdag. Klagen skal være skriftlig, og skal så vidt muligt angive, på hvilke punkter den påklagede afgørelse anses for urigtig eller mangelfuld.

Afgørelsen, der alene vedrører forhold i henhold til husdyrbrugloven (§§ 76 og 77), kan påklages **senest den 24. april 2020**.

Klageberettigede er ansøger, enhver med individuel, væsentlig interesse i sagens udfald samt foreninger og organisationer, der har beskyttelse af natur og miljø som hovedformål eller foreninger, hvor klagen har til formål at varetage natur- og miljøbeskyttelse.

Klagen indgives til den myndighed, der har truffet afgørelsen (1. instans), ved anvendelse af digital selvbetjening (*Klageportalen*, der findes på [www.borger.dk](http://www.borger.dk) og [www.virk.dk](http://www.virk.dk)), hvorefter denne myndighed snarest og som udgangspunkt ikke senere end 3 uger efter modtagelsen af klagen videresender denne til Miljø- og Fødevareklagenævnet, hvis afgørelsen fastholdes.

Miljø- og Fødevareklagenævnet skal som udgangspunkt afvise en klage, der indgives uden om Klageportalen, hvis der ikke er særlige grunde til det. Eventuel fritagelse for brug af Klageportalen forudsætter, at klager indsender en begrundet anmodning herom til den myndighed, der har truffet den påklagede afgørelse (1. instans). Denne myndighed videresender herefter anmodningen til Miljø- og Fødevareklagenævnet, som træffer afgørelse om, hvorvidt anmodningen kan imødekommes.

For behandling af klager, der indbringes for nævnet, herunder anmodninger om genoptagelse, betaler klager et gebyr. Gebyrets størrelse differentieres, alt efter om klager er en borger eller en

virksomhed/organisation. Privatpersoner skal betale et gebyr på 900 kr. Virksomheder og organisationer skal betale et gebyr på 1.800 kr.

Såfremt afgørelsen påklages, vil dette blive meddelt ansøger.

#### **Ikke opsættende virkning**

Miljøgodkendelsen kan godt udnyttes selvom den påklages, medmindre Miljø- og Fødevareklagenævnet bestemmer andet og under forudsætning af, at andre nødvendige tilladelser er indhentet. Miljø- og Fødevareklagenævnet kan ved behandling af sagen ændre eller ophæve en godkendelse. Udnyttes en godkendelse, der er påklaget, sker det derfor for egen regning og risiko.

#### **Civil retssag**

Denne afgørelse kan indbringes for domstolene, jf. husdyrgodkendelseslovens § 90. En eventuel sag skal være anlagt inden 6 måneder efter annonceringen.

#### **Revurdering af miljøgodkendelsen**

Et miljøgodkendt husdyrbrug, der ikke er omfattet af IE-direktivet, skal kun revurderes, hvis husdyrbruget ikke lever op til krav om totaldeposition for ammoniak efter husdyrgodkendelsesbekendtgørelsens §§ 26 og 27.

### **1.3 Tidligere meddelte afgørelser**

Der er ikke tidligere meddelt miljøtilladelse eller –godkendelse til husdyrbruget.

### **1.4 Tilsyn med husdyrbruget**

Brønderslev Kommune fører tilsyn med, at tilladelsens vilkår overholdes i henhold til bestemmelserne i husdyrbrugloven. Kommunen har - uden retskendelse - adgang til private ejendomme for at udføre tilsyn. Tilsynets formål er at kontrollere, om husdyrbruget overholder de fastsatte vilkår, samt at følge op på evt. naboklager over gener fra virksomhedens drift. Herudover skal tilsynet også have en forebyggende karakter, hvor der i tæt samarbejde med landbruget tages stilling til løbende forbedringer af landbrugets miljøforhold.

Hvis tilsynsmyndigheden vurderer, at gener fra støv, lugt, støj samt fluer m.v. er væsentlig større end der kan forventes i forhold til den meddelte miljøtilladelse, kan tilsynsmyndigheden meddele påbud om, at disse gener skal reduceres.

## 2. Generelle forhold

### 2.1 Generelle forhold

1. Tilladelsen omfatter de husdyrbrugsmæssige aktiviteter på ejendommen Engvej 126, 9700 Brønderslev (Se situationsplan og figur 1 herunder).
2. Tilladelsen er gældende fra den 27. marts 2020.  
Tilladelsen bortfalder, hvis den ikke er udnyttet senest 6 år fra tilladelsesdatoen.

### Vurdering af vilkår - Generelle forhold

Vilkårene er generelle vilkår fastsat i overensstemmelse med husdyrbrugloven

Tilladelsen gælder kun for det ansøgte. Der må således **ikke** ske udvidelse eller ændring i dyreholdet, herunder stalde, gødningsopbevaringsanlæg og lignende, før ændringen er anmeldt og godkendt af Brønderslev Kommune.

Som nævnt omfatter tilladelsen – ud over produktionsarealet – også en fodersilo opført i 2017/2018 i hjørnet ved stald og lade.

Husdyrbruget skal til enhver tid leve op til gældende regler i love og bekendtgørelser for erhvervs-mæssigt dyrehold – også selvom disse regler eventuelt måtte være skærpede i forhold til denne tilladelse.

Der er fastsat vilkår om, at tilladelsen bortfalder, hvis den ikke er udnyttet senest 6 år fra tilladelsesdatoen. Det betyder, at den tilladte produktion skal være opnået senest 6 år efter tilladelsesdatoen.

**Kontinuitet:** Hvis en tilladelse, der er udnyttet inden for udnyttelsesfristen på 6 år, efterfølgende ikke har været helt eller delvist udnyttet i 3 på hinanden følgende år, bortfalder den del af tilladelsen, der ikke har været udnyttet de seneste 3 år. Tilladelsen betragtes som udnyttet, når der har været en produktion svarende til mindst 25 % af det tilladte eller godkendte. Med driftsmæssig udnyttelse forstås, at der på det pågældende produktionsareal mindst produceres 50 pct. af det mulige inden for rammerne af dyrevelfærdskrav eller andre relevante krav.

Det er ikke hensigten, at fravigelser, der skyldes naturlige produktionsudsving, betragtes som kontinuitetsbrud.

Brønderslev Kommune vurderer, at der med de stillede vilkår er fastsat rammer for udnyttelse af miljøtilladelsen.

### 3. Afstandskrav og placering i landskabet

#### 3.1 Afstandskrav

Mathias Hanghøj Pedersen ønsker at opføre en tilbygning til den eksisterende lade mod nordvest. Tilbygningen skal fungere som stald med et produktionsareal på 99 m<sup>2</sup>. De øvrige bygninger forbliver uændret. Der er opført en fodersilo i hjørnet ved den eksisterende stald og laden; siloen indgår også i denne miljøtilladelse.

Møddingspladsen er som nævnt i den gamle gyllebeholder, som er åbnet mod øst, så man kan læsse dybstrøelsen af her.



Figur 1. Skråfoto af Engvej 126 set fra syd. Den anmeldte silo står midt i billedet.

Afstandskrav og faktiske afstande jf. husdyrbruglovens § 6:

Tabel 2. Afstandskrav, by og byzone m.v.

Område	Navn / adresse på aktuelt område / beboelse	Afstandskrav	Faktisk afstand
Eksisterende eller ifølge kommuneplanens fremtidige byzone eller sommerhusområde	Øster Brønderslev	50 m	Ca. 1.080 m
Område i landzone, der i lokalplan er udlagt til boligformål, blandet bolig og erhvervsformål eller med henblik på beboelse, institutioner, rekreative formål og lignende	Område til fritidsformål ved Stadevej	50 m	Ca. 4.370 m
Nabobeboelse	Fyrrevej 24	50 m	Ca. 370 m



Afstandskrav og faktiske afstande jf. husdyrbruglovens § 6:

Tabel 3. Afstandskrav, vandindvinding, vandløb, m.v.

Nærmeste aktuelle ...	Aktuelt område	Afstandskrav	Faktisk afstand
Enkelt vandindvindingsanlæg	-	25 m	> 25 m
Fælles vandindvindingsanlæg		50 m	> 50 m
Vandløb (herunder dræn) og søer	Grøft	15 m	Ca. 132 m mod V
Offentlig vej og privat fællesvej	Engvej	15 m	Ca. 18 m
Levnedsmiddelvirksomhed	-	25 m	> 25 m
Beboelse på samme ejendom	Stuehus	15 m	Ca. 20 m
Naboskel	"Vejskel"	30 m	Ca. 40 m

Den eksisterende stald ligger mindre end 30 m fra naboskel. Afstandskravene gælder imidlertid kun, når der opføres nye bygninger inden for afstandsgrænserne. Brønderslev Kommune skal derfor ikke dispensere fra afstandskravene. Den ansøgte tilbygning kommer til at ligge ca. 40 m fra naboskel og afstandskravet til skel er derfor overholdt.

På baggrund af ovenstående vurderes alle afstandskrav at være overholdt.

### 3.2 Landskab og planforhold

#### Ansøgers vurdering – Farve og arkitektonisk udtryk

Ansøger oplyser, at stald- og driftsbygninger er delvist opført i elementer og delvis ældre hvidkalkede murstensbygninger. Der er røde tagplader på alle driftsbygninger. Tilbygningen vil blive opført med samme materialer og i samme farver.

#### Landskab, geologi og kulturmiljø

Husdyrbruget ligger i landzone i Brønderslev Kommune syd for Ø. Brønderslev. Ejendommen ligger forholdsvis isoleret fra andre bebyggelser.

Husdyrbruget ligger i åbent terræn med dyrkede marker mod nord, vest og syd og med et større område med natur og skov mod øst.

Det vurderes ikke at der er nogen særlige geologiske bevaringsværdier, der påvirker den planlagte udvidelse med opførelse af en ny stald.

Ejendommen og den planlagte tilbygning til den eksisterende stald ligger inden for et område i kommuneplanen, der er udpeget med kulturhistoriske bevaringsværdier, i form af en beskyttelseszone omkring kirken i Ø. Brønderslev. Det vurderes imidlertid at det planlagte staldbyggeri, som er under 100 m<sup>2</sup>, og i øvrigt opføres i tilknytning til eksisterende byggeri, i samme terrænkote og med samme højde, og under anvendelse af de samme materialer og farvevalg som eksisterende bebyggelse, ikke vil ændre den samlede landskabelige påvirkning fra husdyrbruget. Derved vurderes det, at kirkens betydning som monument ikke vil være nævneværdig påvirket af det planlagte byggeri.

#### Bygge- og beskyttelseslinjer

Der er ingen konflikter med bygge- og beskyttelseslinjer af nogen art. Der befinder sig et vejledende registreret beskyttet dige, ca. 50 m øst for ejendommen, men dette dige bliver ikke påvirket af den planlagte tilbygning.

Samlet set vurderer ansøger, at det ansøgte kan gennemføres uden nogen væsentlige landskabsmæssige påvirkninger, da der udelukkende er tale om en mindre tilbygning, som udføres i tilknytning til eksisterende bebyggelse. Derudover er der beplantning på ejendommen mod syd, som vurderes at være højere end det planlagte byggeri.

### **Kommunens vurdering**

Den nye tilbygning vil primært være synlig fra nordvest mod sydøst, da der er eksisterende bygninger og beplantning mod vest og mod syd. Mod nord og vest er der meget åbent og langt mellem eksisterende læbælter, som vil afskærme for tilbygningen. Nærmeste naboer, som ville kunne se tilbygningen, er dog også langt væk og da der er tale om mindre byggeri, vurderer Brønderslev Kommune, at der ikke vil komme væsentlige ændringer i det landskabelige udtryk.

I forhold til beskyttelseszoner omkring kirker fremgår følgende af kommuneplanen:

*"Inden for nær- og fjernbeskyttelseszonerne omkring kirkerne bør der ikke opføres bygninger, tekniske anlæg m.v., medmindre det er sikret, at hensynet til kirkernes betydning som monumenter i landskabet og (lands-)bymiljøet ikke herved tilsidesættes."*

I forhold til Øster Brønderslev Kirke ligger tilbygningen bag den eksisterende stald og da der er tale om en mindre tilbygning på ca. 100 m<sup>2</sup> vurderer Brønderslev Kommune, at byggeriet ikke vil få indflydelse på hverken indsigten til eller udsynet fra Øster Brønderslev Kirke.

Alle bygninger ligger desuden uden for naturbeskyttelseslovens bygge- og beskyttelseslinjer, og der er ingen særlige friluftinteresser knyttet til området med landbrugsejendommens bygningsmasse.

Brønderslev Kommune vurderer derfor, at den ansøgte stald / tilbygning kan etableres med den ønskede placering i tilknytning til den eksisterende bygningsmasse uden negativ påvirkning af hensynet til landskabet.

Ved nybyggeri samt ved ændret anvendelse af eksisterende bygninger skal der indhentes særskilt byggetilladelse inden byggeriet påbegyndes.

## 4. Husdyrbrugets anlæg

### 4.1 Anlæg

#### 3. Tabel 4 Overblik over stalde og produktionsarealer

Stalde og produktioner						
Staldnavn	Staldstørrelse (m <sup>2</sup> )	Ventilation	Kildehøjde	Produktion	Antal måneder udegående	Produktionsareal (m <sup>2</sup> )
Ansøgt drift						
Stald eksisterende	230	Blandet ventilation	6 m	(#235677) Flexgruppe: Alle dyr; Dybstrøelse	0	161
Tilbygning	99	Blandet ventilation	6 m	(#235678) Flexgruppe: Alle dyr; Dybstrøelse	0	99
Sum						260

#### Vurdering af vilkår – Stalde og produktionsarealer

Produktionsarealernes størrelser danner grundlag for alle øvrige beregninger til vurdering af husdyrbrugets påvirkninger af det omgivende miljø. Derfor er der stillet vilkår hertil.



Figur 2. Placering af tilbygning, fodersilo, eksisterende stald og møddingsplads.

## 5. Spildevand, vandindvinding og affald

### 5.1 Spildevand

Brønderslev Kommune vurderer, at der er en miljømæssig risiko ved vask af traktorer, maskiner, redskaber mm. Al vask af maskiner skal derfor foregå forsvarligt - enten på ejendommen, en anden ejendom, i marken, eller på en vaskeplads, dvs. en befæstet, tæt plads med bortledning af spildevandet til gyllebeholder eller særskilt opsamlingsbeholder. Hvis ansøger vælger vaskepladsløsningen og der ikke er en vaskeplads på ejendommen i forvejen, skal den befæstede plads udføres i overensstemmelse med Landbrugets Byggeblad for "Udenoms faciliteter, Vaskeplads til landbrugsmaskiner", nr. 103.11-03, revideret 18.03.10.

Ansøger oplyser, at al tagvand opsamles via tagrender og nedløbsrør og løber til terræn.

Ejendommen forsynes med vand fra offentligt vandværk.

### 5.2 Affald

- |  |
|--|
| 4. Affaldet skal kildesorteres for at sikre korrekt bortskaffelse. Dokumentation herfor skal forevises ved tilsyn. |
|--|

#### Ansøgers vurdering

Affald, der fremkommer ved anlæggets drift, vil blive opbevaret og bortskaffet i henhold til de til enhver tid gældende regler. Der er kommunal afhentning på dagrenovation. Afhentningsplads fremgår af situationsplan bilag 1.

Døde dyr opbevares og afhentes af DAKA, jf. regler om afhentning af dyr i bekendtgørelse om opbevaring af døde dyr. Det er begrænset med døde dyr fra den ansøgte produktion. Afhentningsplads fremgår af situationsplan bilag 1.

#### Kommunens vurdering af vilkår

For at overholde vilkåret til affald skal ansøger sørge for, at affaldet bliver sorteret (kildesorteret) i de forskellige fraktioner, og ved tilsyn på ejendommen skal der forevises dokumentation for, hvor affaldet er blevet afleveret.

Ikke genanvendeligt farligt affald<sup>1</sup> som kanyler, medicinrester, ikke rengjorte plastdunke og diverse kemikalier skal opbevares utilgængeligt for uvedkommende. Brugte kanyler skal opbevares i en egnet brudsikker beholder. Affaldet skal afleveres til modtagestation eller kommunens genbrugsplads.

Genanvendeligt farligt affald og andet genanvendeligt affald som spraydåser, rengjorte plastdunke, lysstofrør, spildolie, oliefiltre og akkumulatorer skal afleveres enten til kommunens genbrugsplads eller afhentes af godkendt indsamler fra affaldsregistret<sup>2</sup>.

For at undgå forurening af jord og grundvand skal rester af olie og kemikalier/sprøjtemidler samt tom emballage herfra opbevares i tæt emballage på befæstet areal med overdækning og uden mulighed for afløb.

Animalsk affald, herunder selvdøde dyr, skal opbevares i lukket container eller lignende (større dyr under kadaverkappe), så der inden afhentningen ikke opstår uhygiejniske forhold herunder adgang for omstrejfende dyr.

Brønderslev Kommune vurderer, at affaldet bliver håndteret hensigtsmæssigt på ejendommen og i henhold til gældende regler og kommunens regulativ på området.

<sup>1</sup> Yderligere oplysninger om affaldssortering og aflevering findes på Brønderslev Kommunes hjemmeside [www.bronderslev.dk](http://www.bronderslev.dk) samt på AVV's hjemmeside [www.avv.dk](http://www.avv.dk).

<sup>2</sup> Findes på hjemmesiden: <https://www.affaldsregister.mst.dk>.

## 6. Gener fra husdyrbruget

### 6.1 Støj, støv, transport og lys

5. Husdyrbrugets samlede bidrag til støjbelastningen i omgivelserne må ikke overstige følgende værdier, målt ved nabobeboelser eller deres opholdsarealer, angivet som det ækvivalente, konstante, korrigerede støjniveau målt i dB(A) (re. 20 µPa). Tallene i parentes angiver midlingstiden inden for den pågældende periode:

Tabel 5. Støjgrænser.

Områdetype	Mandag-fredag kl. 7-18 (8 timer)	Mandag-fredag kl. 18-22 (1 time)	Alle dage kl. 22-7 (½ time)	Alle dage kl. 22-7
	Lørdag kl. 7-14 (7 timer)	Lørdag kl. 14-22 (4 timer)		
		Søn- og helligdag kl. 7-22 (8 timer)		
	gennemsnit værdi over reference- tidsrummet	gennemsnit værdi over reference- tidsrummet	gennemsnit værdi over reference- tidsrummet	Maksimal værdi
Det åbne land (inkl. landsbyer og landbrugsarealer)	55 dB(A)	45 dB(A)	40 dB(A)	55 dB(A)

*Jf. vejledning om ekstern støj fra virksomheder. Miljøstyrelsens vejledning nr. 5 fra november 1984.*

### Støj, støv, transport og lys

#### Ansøgers vurdering – Støj

De normale støjkilder på et husdyrbrug af denne type vil være brug af højtryksrensere i forbindelse med vask, flytning af dyr, den daglige brug af traktorer samt transporter til og fra ejendommen.

Det vurderes, at der er meget begrænsede støjmæssige gener for den ansøgte produktion. Der foretages ikke nogen støjreducerende praksis på husdyrbruget ud over almindeligt nabohensyn.

#### Kommunens vurdering – Støj

Landbruget skal for egen regning dokumentere støjbelastningen, hvis tilsynsmyndigheden finder støjgenerne væsentlige. Dokumentation for overholdelse af støjkravene kan være i form af målinger i ejendommens omgivelser (under fuld drift) eller kildestyrkemålinger ved de enkelte støjkilder kombineret med beregninger efter den fælles nordiske beregningsmodel for industristøj.

Støjmåling skal udføres af et akkrediteret firma, udføres som beskrevet i Miljøstyrelsens til enhver tid gældende støjberegningsvejledning og foretages i punkter som forinden aftales med tilsynsmyndigheden.

Levering og indblæsning af foder kan også give anledning til støj og støv.

Brugen af traktorer i det daglige vil normalt begrænse sig til dagtimerne. Dog må der forventes sæsonbestemt arbejde ud over dette, som fx markarbejde.

Der er naturlig ventilation i staldene.

Driften af husdyrbruget forventes ikke at give anledning til væsentlig forøgelse af støjgener for naboer. Der er dog fastsat vilkår om, at husdyrbruget ikke må give anledning til støjgener, som af tilsynsmyndigheden vurderes at være væsentlige for området.

## **Støv**

### **Ansøgers vurdering – Støv**

De væsentligste støvkilder på ejendommen er håndtering af halm til strøelse, samt håndtering af foder.

Ligeledes er kørsel med traktorer under tørre forhold en kilde til støv. Der tilsigtes et godt renhold, særligt under transport af halm, for at minimere støvplager.

Det vurderes ligeledes, at støvgener for den ansøgte produktion, er meget begrænsede, og ikke ud over hvad der kan forventes for en produktion af denne type.

Der opretholdes på ejendommen at føre et godt renhold, særligt under håndtering af halm og foder, for at begrænse støvgener mest muligt.

### **Kommunens vurdering – Støv**

Støvkilder på ejendommen vil primært komme fra håndtering af halm til strøelse samt håndtering af foder.

Miljøstyrelsen har ikke udarbejdet egentlige branchespecifikke emissionskrav for støv, som derfor skal reguleres efter husdyrbrugslovens generelle regler med udgangspunkt i lokale forhold. Ud fra en vurdering af afstanden fra anlægget til nærmeste naboer har Brønderslev Kommune vurderet, at støv fra ejendommen ikke er eller forventes at blive et problem for de omkringboende.

### **Ansøgers vurdering – Trafik og transport**

Adgangsvejen til ejendommen sker via Engvej, som er en forbindelsesvej mellem Ø. Brønderslev og hovedvejen. Se bilag 1, situationsplan for angivelse af primær til- og frakomst fra husdyrbruget.

Den ansøgte produktion medfører yderst begrænsede transportmæssige gener på det omkringliggende vejnet. Der vil således kun være erhvervsmæssig transport i forbindelse med levering af dyr og afhentning af dyr til slagt, samt levering af foder/halm til husdyrbruget. Udkørsel af gødning fra staldene foregår primært til omkringliggende marker, og vil således ikke medføre en mærkbar påvirkning af vejnettet.

Den interne transport på ejendommen er indrettet, så den giver minimum gene for naboer. Der er ligeledes begrænset intern transport forbundet med produktionen.

Det vurderes samlet set, at vejnettet omkring ejendommen uden væsentlige problemer for den øvrige trafik vil kunne afvikle transporterne i forbindelse med landbruget.

### **Kommunens vurdering – Transporter**

Der forventes ingen væsentlige vibrationsgener, idet der ikke er mange vibrationskilder på husdyrbruget. Den væsentligste vibrationskilde er transporter. Det vurderes, at disse ikke vil påvirke omgivelserne mere, end der normalt kan forventes fra et landbrug af denne størrelse.

I henhold til begrebet "godt landmandskab" bør transport af husdyrgødning foregå på hverdage og i tidsrummet kl. 07 til kl. 18.

## Lys

Udendørs belysning må ikke være til gene for omkringboende eller passerende trafik på nærtliggende veje. Lamper til udendørs belysning er vist på situationsplanen i bilag 1.

## 6.2 Fluer og skadedyr

6. Husdyrbrugets drift må ikke give anledning til fluegener, som af tilsynsmyndigheden vurderes at være væsentlige for området. Bekæmpelsen skal som minimum være i overensstemmelse med de nyeste offentliggjorte retningslinjer for skadedyrsbekæmpelse fra Aarhus Universitet, Institut for Agroøkologi.

### Ansøgers vurdering – Skadedyr

Der opleves ikke problemer med skadedyr i dag. Hvis der skulle opstå problemer med skadedyr, vil der blive etableret aftale med autoriseret skadedyrsbekæmper. Skadedyr bekæmpes generelt i henhold til Statens Skadedyrsbekæmpelse samt kommunens anvisninger.

### Kommunens vurdering – Skadedyr og fluer

I forbindelse med dyreholdet kan der forekomme gener fra skadedyr (rotter m.v.), som straks skal afhjælpes, samt gener fra fluer, som skal bekæmpes effektivt, hvorfor der stilles vilkår herom. Skadedyr skal bekæmpes i henhold til nyeste offentliggjorte retningslinjer for skadedyrsbekæmpelse fra Aarhus Universitet samt anvisninger fra Brønderslev Kommune.

Det vurderes, at ejendommens skadedyrsbekæmpelse er tilfredsstillende, når vilkåret er opfyldt.

## 6.3 Lugt

7. Der skal holdes rent og ryddeligt i og omkring husdyrbruget anlæg. Staldhygiejnen skal være høj for at begrænse lugtgener.
8. Husdyrbrugets drift må ikke give anledning til lugtgener, som af tilsynsmyndigheden vurderes at være væsentlige for området.

### Ansøgers vurdering af vilkår – Lugt og påvirkning af nærmeste omkringboende

Udvidelsen af produktionsarealet i eksisterende stalde og tilbygning er vurderet i forhold til lugtmission og lugtgeneafstande til nærmeste nabo, samlet bebyggelse og byzone.

Nærmeste enkelt bolig uden landbrugspligt er opmålt og vurderet til at være Fyrrevej 28, nærmeste samlede bebyggelse er opmålt til at være ved Engvej 69 (ved Ø. Brønderslev), og nærmeste byzone/sommerhusområde er ligeledes beregnet til at være ved Ø. Brønderslev.

Det vurderes samlet set, at alle lugtgeneafstande er overholdt med meget god margin. Denne vurdering er foretaget med baggrund i at alle korrigerede geneafstande fra produktionen er kortere end de vægtede gennemsnitsafstande.

### Kommunens vurdering – Lugt

Der er tale om en eksisterende bedrift, som ligger i det åbne land i et område med spredt bebyggelse. Nærmeste by med byzone er Øster Brønderslev, som ligger ca. 1,08 km nord for Engvej 126, og nærmeste samlede bebyggelse ligger ca. 2,38 km nord for ejendommen (Gungerne ved Teglværksvej øst for Brønderslev). Den nærmeste naboejendom uden landbrugspligt er Fyrrevej 28, som ligger ca. 460 m vest for det beregnede lugtcentrum af staldbygningerne.



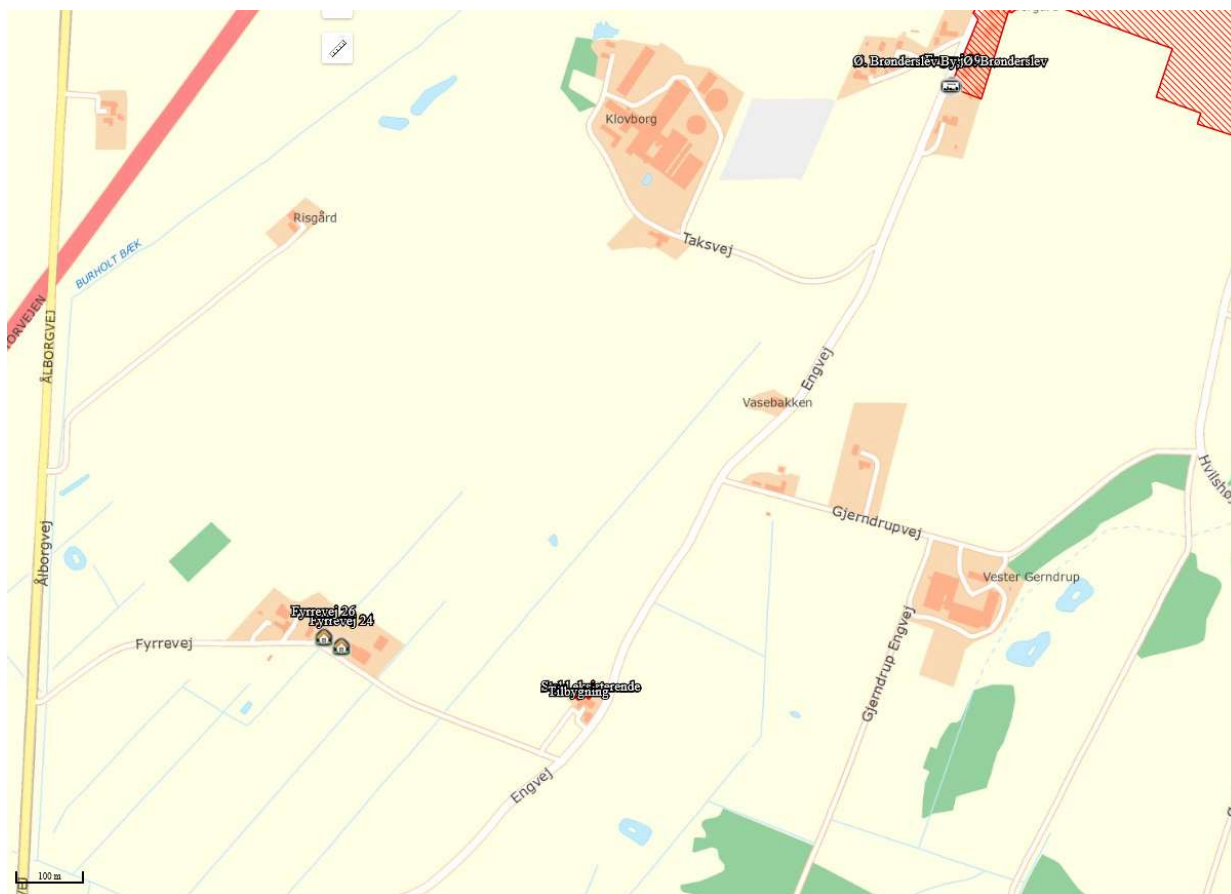

Figur 3. Beliggenhed af Engvej 126 samt nabo uden landbrugspligt på Fyrrevej og byzone.

For at begrænse ventilationsluftens lugtindhold er det vigtigt at sikre en god staldhygiejne, og at produktionsforhold og arbejdsgange tilrettelægges, så dannelse af lugtende stoffer begrænses mest muligt, således at mindst mulig lugt bortventileres til det fri.

Ansøgningssystemet [www.husdyrgodkendelse.dk](http://www.husdyrgodkendelse.dk) anvender to forskellige modeller til beregning af geneafstande for lugt. Det vælger den beregningsmodel, som giver den længste geneafstand – dvs. den model, hvor hensynet til naboer er vægtet højest. Lugtberegningen fremgår af tabel 6.

Tabel 6: Resultat af lugtberegning.

Områdetype	Ukorrigeret geneafstand (meter)	Vægtet gennemsnitsafstand (meter)
Enkeltbolig, Fyrrevej	68 m	388 m
Samlet bebyggelse ved Teglværksvej, Brønderslev	109 m	2.404 m
Byzone	191 m	1.101 m

Det fremgår af lugtberegningen, at geneafstandene efter udvidelsen er kortere end den vægtede gennemsnitsafstand i forhold til byzone, samlet bebyggelse og enkeltboliger uden landbrugspligt. Udvidelsen overholder dermed lugtgenekriterierne fastsat i husdyrgodkendelsesbekendtgørelsen. Brønderslev Kommune vurderer derfor, at krav til lugtgeneafstande er overholdt.



## **7. Husdyrgødning**

### **7.1 Opbevaring og håndtering af husdyrgødning**

#### **Ansøgers vurdering – Staldindregning samt håndtering af husdyrgødning**

Staldene er indrettet med dybstrøelse i alle afdelinger. Den nye tilbygning vil ligeledes blive indrettet med dybstrøelse. Kvægholdet er udegående en stor del af året, dette er imidlertid ikke anført som en del af ansøgningen, da staldene i mellemtiden hvor kvægholdet er udegående anvendes som slagtesvinestald.

Der er ansøgt om en fleksgruppe bestående af Alle dyr; Dybstrøelse, på et produktionsareal på samlet 260 m<sup>2</sup>. Således opnås der en fleksibel godkendelse, hvorved at dyreholdet kan sammensættes og indrettes med en høj grad af fleksibilitet.

#### **Kommunens vurdering – håndtering af husdyrgødning**

Møddingspladsen er som nævnt placeret i den gamle blokstensgyllebeholder. Dybstrøelsen bliver holdt overdækket, indtil den skal køres ud og pløjes ned.

Brønderslev Kommune vurderer, at gødningsopbevaringen sker i henhold til reglerne på området.

## 8. Påvirkninger af natur og miljø

### 8.1 Ammoniakfordampning

#### Vurdering af vilkår – Ammoniakfordampning samt produktionseffektivitet/foder

Ammoniakemissionen (ammoniakfordampningen) fra husdyrgødningen fra stald og lager medvirker til kvælstofbelastning af den nærliggende natur.

Tabel 7. Beregnet samlet ammoniakemission fra husdyrbruget.

Driftstype	Ammoniakemission fra staldafsnit (kg NH <sub>3</sub> -N/år)	Ammoniakemission fra lagre (kg NH <sub>3</sub> -N/år)	Ammoniakemission fra husdyrbruget (kg NH <sub>3</sub> -N/år)
Ansøgt drift	598	119	717
Nudrift	160	119	279
8 års-drift	160	119	279

Ved godkendelse og tilladelse til etablering, udvidelse eller ændring af husdyrbrug med en ammoniakemission på mere end 750 kg NH<sub>3</sub>-N pr. år skal ammoniakemissionen fra husdyrbruget (stald og lager) reduceres til et niveau svarende til emissionen ved anvendelse af den bedste tilgængelige teknik (BAT).

Da ammoniakfordampningen er under 750 kg NH<sub>3</sub>-N/år, jf. tabel 7, er der altså ikke krav om BAT.

#### Beskyttet natur

I husdyrgodkendelsesbekendtgørelsen er der opstillet en lang række kriterier for beskyttelsen af naturen. Beskyttelsesniveauerne for naturtyper omfattet af kategori 1, 2 og 3 fremgår af tabel 10, jf. husdyrgodkendelsesbekendtgørelsens §§ 25, 26 og 28.

Tabel 8. Krav til ammoniakdeposition i de forskellige naturkategorier.

Naturtyper	Fastsat beskyttelsesniveau
<i>Kategori 1</i> § 7 stk. 1, nr. 1	Max. totaldeposition afhængig af antal husdyrbrug i nærheden <ul style="list-style-type: none"><li>0,2 kg N/ha/år ved &gt; 1 husdyrbrug</li><li>0,4 kg N/ha/år ved 1 husdyrbrug</li><li>0,7 kg N/ha/år ved 0 husdyrbrug</li></ul>
<i>Kategori 2</i> § 7 stk. 1, nr. 2	Max. totaldeposition på 1,0 kg N/ha/år
<i>Kategori 3</i> Heder, moser og overdrev, som er beskyttet af naturbeskyttelseslovens § 3 og ammoniakfølsomme skove	Kommunen kan tillade en merdeposition, der er større end 1,0 kg N/ha/år, men ikke stille krav om en merdeposition mindre end 1,0 kg N/ha/år.

Beregningerne af højeste merdeposition og højeste totaldeposition til naturområderne fremgår af tabel 8. Placeringen af naturpunkterne kan ses af kortet herunder.

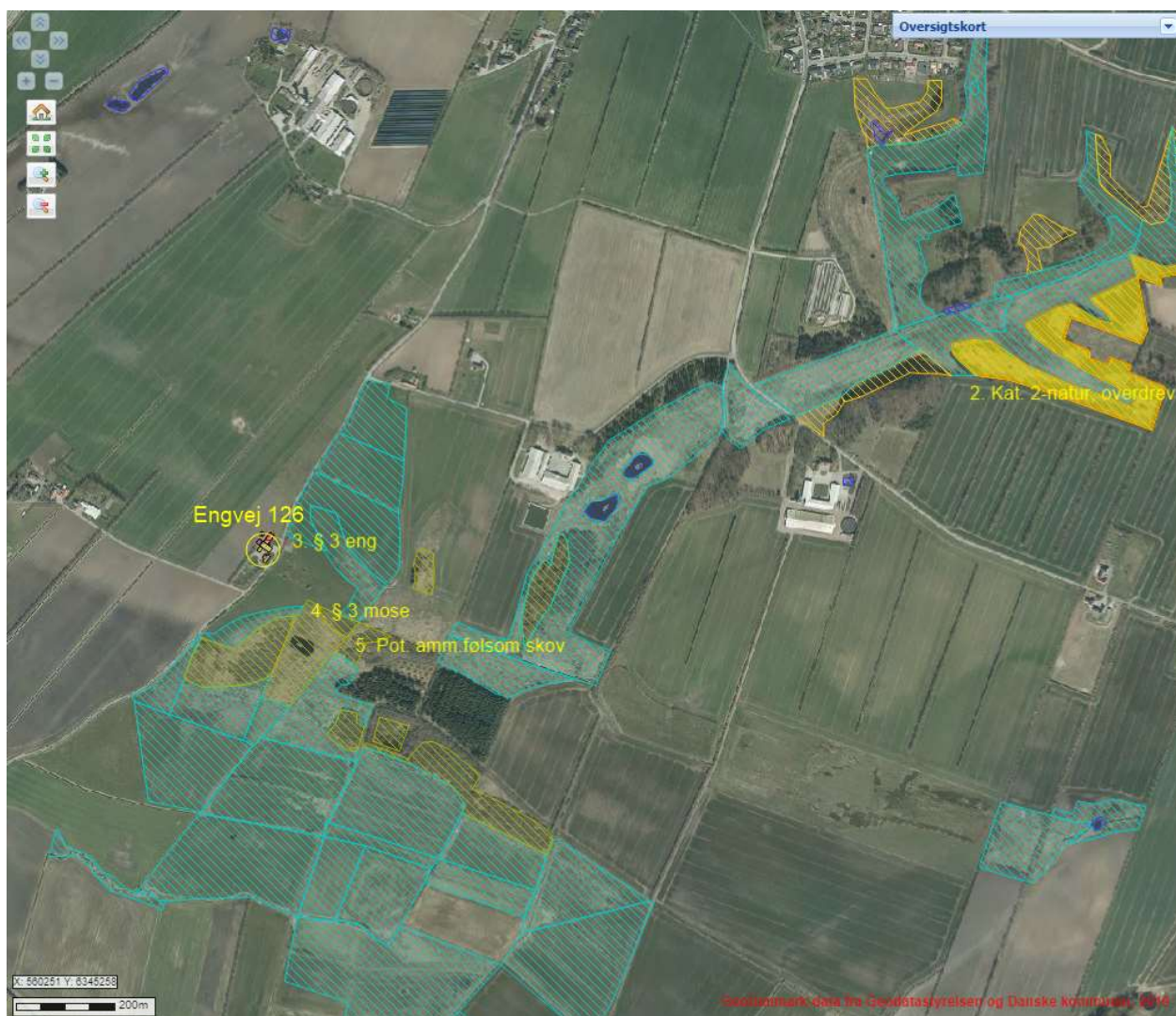

Figur 4. Kategori 2- og 3-natur i nærheden af Engvej 126.

Tabel 9. Ammoniakberegninger

Naturområde	Naturpunkt	Afstand og retning fra anlæg til naturpunkt	Højeste merdeposition fra anlæg [kg N/ha/år], nudrift	Højeste merdeposition fra anlæg [kg N/ha/år] 8 års drift	Højeste totaldeposition fra anlæg [kg N/ha/år]
<b>Kategori 1-natur:</b>					
Natura 2000, St. Vildmose	1	Ca. 6,5 km mod vest		0,0	0,0
<b>Kategori 2-natur:</b>					
§ 3, overdrev	2	Ca. 1.500 m mod øst-nordøst		0,0	0,0
<b>Kategori 3-natur:</b>					
§ 3-eng	3	30 m mod øst	3,9	3,9	6,9
§ 3-mose	4	145 m mod sydøst	0,3	0,3	0,5
Pot. amm. følsom skov	5	260 m mod sydøst	0,1	0,1	0,2-

### **Kategori 1-natur (Natura 2000)**

Det fremgår af ovenstående tabel, at totaldepositionen til kategori 1-naturen er 0,0 kg N/ha/år, hvilket er mindre end det fastsatte beskyttelsesniveau. Brønderslev Kommune vurderer derfor, at den ansøgte udvidelse ikke vil påvirke kategori 1-naturen, og at der ikke er grundlag for at stille skærpede krav under hensyn til naturområdets karakter.

### **Kategori 2-natur**

I en afstand af ca. 1,5 km mod øst-nordøst findes den nærmeste registrerede naturtype omfattet af kategori 2-natur. Kategori 2-natur kan maksimalt tåle en totaldeposition på 1,0 kg N/ha/år. Det fremgår af tabel 9, at totaldepositionen til kategori 2-naturen er 0,0 kg N/ha/år. Brønderslev Kommune vurderer derfor, at den ansøgte udvidelse ikke vil påvirke kategori 2-naturen, og at der ikke er grundlag for at stille skærpede krav under hensyn til naturområdets karakter.

### **Kategori 3-natur**

Til kategorien hører heder, moser og overdrev, som er beskyttet af naturbeskyttelseslovens § 3 samt ammoniakfølsomme skove. Ifølge klagenævnsafgørelser, f.eks. NMK-131-00221, skal der også beregnes til § 3 natur, der ikke er kategori 3-natur. Det drejer sig om søer og enge. I henhold til husdyrgodkendelsesbekendtgørelsen kan kommunen tillade en merdeposition større end 1,0 kg N/ha/år for kategori 3-natur, men der kan ikke stilles krav om en merdeposition mindre end 1,0 kg N/ha/år. Tilsvarende vurdering gælder for søer og enge.

Brønderslev Kommune har derfor foretaget beregninger til den kategori 3-natur og § 3-natur, der ligger nærmest Engvej 126, se tabellen. Arealerne øst for Engvej 126 er også besigtiget og kommunen vurderer, at det er kulturrenge med få arter. På arealet tættest på Engvej 126 var den eneste positivt art kærtidsel og arealet ved siden af havde kærtidsel og dyndpadderok. Brønderslev Kommune vurderer derfor, at arealerne ikke vil påvirkes i en negativ retning ved en merdeposition på 3,9 kg N/ha/år.

Ifølge Miljøstyrelsens digitale vejledning vil en merbelastning på mindre end 1 kg N/ha/år som udgangspunkt ikke udgøre et væsentligt merbidrag, og det kan derfor ikke medføre tilstandsændringer af kategori 3-natur og § 3 områder. Da merbelastningen ikke overskrides til de øvrige naturarealer i nærheden af ejendommen, vurderes merbelastningen ikke at overskrides til naturarealer, som ligger længere væk. Vurderingen er lavet ud fra det videnskabelige grundlag og kendskabet til de pågældende naturtyper, der i øjeblikket er tilgængelig.

### **Bilag IV-arter**

En række dyr, som er omfattet af habitatdirektivets bilag IV, kan have levested, fødesøgningsområde eller sporadisk opholdssted på egnen omkring anlægget. På baggrund af "Faglig rapport nr. 635" fra DCE samt kommunens øvrige kendskab vurderes umiddelbart, at det kan omfatte følgende arter: Brunflagermus, Sydflagermus, Skimmelflagermus, Trolldflagermus, Dværgflagermus, Damflagermus, Vandflagermus, Markfirben, Odder, Spidssnudet frø, Grøn Mosaikguldsmed (og krebseklo).

Potentiel forekomst i området af de nævnte bilag IV-arter vurderes knyttet til områdets beskyttede naturarealer, småskove og udyrkede arealer i øvrigt. Som nævnt i foregående afsnit vil disse naturarealer ikke blive påvirket ved udvidelsen af dyreholdet.

### **Artsfredninger og rødlistearter**

I nærheden af anlægget er kommunen ikke bekendt med forekomster af planter og dyr omfattet af artsfredning eller optaget på nationale eller regionale rødlistearter.

Der er ingen fredede områder i nærheden af husdyrbruget.

### **Vandløb**

Der er over 100 m fra stalden og møddingspladsen til nærmeste vandløb. Der forudses ikke problemer med forurening i forhold hertil.

## 9. Management og egenkontrol

### 9.1 Management og egenkontrol

- |  |
|--|
| <p>9. På tilsynsmyndighedens forlangende skal virksomheden dokumentere overholdelse af vilkår i denne godkendelse.</p> <p>10. Der skal ved tilsyn kunne fremvises dokumentation for følgende (dækkende for seneste 5 års produktion):</p> <ul style="list-style-type: none"><li>• Placering af markstak med dybstrøelse,</li><li>• Bortskaffelse af farligt affald (brugte kanyler, medicinrester, lysstofrør, akkumulatorer, spildolie, rester af sprøjtegifte m.v.).</li></ul> |
|--|

#### Vurdering af vilkår – Management og egenkontrol

Brønderslev Kommune vurderer, at ejer har en passende egenkontrol. Samlet set vurderer Brønderslev Kommune, at husdyrbruget på nuværende tidspunkt og med de stillede vilkår opfylder kravet om anvendelse af bedste tilgængelige teknik.

## 10. Retsgrundlag

Affaldsbekendtgørelsen, se bekendtgørelse nr. 224 af 8. marts 2019 om affald

Bekendtgørelse nr. 1322 af 14. december 2012 om kontrol af beholdere til opbevaring af flydende husdyrgødning og ensilagesaft.

Europaparlamentets og rådets direktiv 2010/75/EU af 24. november 2010 om industrielle emissioner (integreret forebyggelse og bekæmpelse af forurening).

Brugerbetalingsbekendtgørelsen, se bekendtgørelse nr. 1475 af 12. december 2017 om brugerbetaling for godkendelse m.v. og tilsyn efter lov om miljøbeskyttelse og lov om husdyrbrug og anvendelse af gødning m.v.

Forvaltningsloven, se lovbekendtgørelse nr. 433 af 22. april 2014 af forvaltningsloven.

Bekendtgørelse af lov om husdyrbrug og anvendelse af gødning m.v., se lovbekendtgørelse nr. 520 af 1. maj 2019.

Husdyrgodkendelsesbekendtgørelsen, se bekendtgørelse nr. 718 af 8. juli 2019 om godkendelse og tilladelse m.v. af husdyrbrug

Husdyrgødningsbekendtgørelsen, se bekendtgørelse nr. 760 af 30. juli 2019 om miljøregulering af dyrehold og om opbevaring og anvendelse af gødning.

Miljøtilsynsbekendtgørelsen, se bekendtgørelse nr. 117 af 28. januar 2019 om miljøtilsyn.

Miljøbeskyttelsesloven, se lovbekendtgørelse nr. 1218 af 25. november 2019 af lov om miljøbeskyttelse

Museumsloven, se bekendtgørelse nr. 358 af 8. april 2014 af museumsloven.

Naturbeskyttelsesloven, se bekendtgørelse nr. 240 af 13. marts 2019 af lov om naturbeskyttelse.

Offentlighedsloven, se lov nr. 606 af 12. juni 2013 om offentlighed i forvaltningen.

Olietanksbekendtgørelsen, se bekendtgørelse nr. 1611 af 10. december 2015 om indretning, etablering og drift af olietanke, rørsystemer og pipelines.

Retssikkerhedsloven, se lov nr. 442 af 9. juni 2004 om retssikkerhed ved forvaltningens anvendelse af tvangsindgreb og oplysningspligter

Slambekendtgørelsen, se bekendtgørelse nr. 1001 af 27. juni 2018 om anvendelse af affald til jordbrugsformål.

Vandløbsloven, se bekendtgørelse nr. 127 af 26. januar 2017 af lov om vandløb.



# Bilag 1 - Situationsplan

GI Gyllebeholder  
Nu møddingsplads

Primær tilkomst erhverv

Stald eksisterende

Tilbygning

Silo

Lade/maskinhus

- ▲ Døde dyr
- Affaldsopbevaring
- ★ Udendørs belysning

Garage/Fyrrum

Stuehus

Primær tilkomst privat



<b>LandboNord</b> Planteavl / miljø		
Erhvervsparken 1, 9700 Brønderslev Tlf. 96242424 Fax. 98242429		
<b>Situationsplan</b>	J.Nr.	
<b>Engvej 126</b>	Målforskel: 1:400	
Dato: 12.11.2019 / 14:24:40	Init.: rav	





## Bilag 2 - Afløbsforhold



Danmarks Miljøportal

Data om miljøet i Danmark

Haraldsgade 53, 2100 København Ø

Support: [support@miljoportal.dk](mailto:support@miljoportal.dk)

Målførhold: 1:636

Dato: 27-02-2020

Ortofoto (DDOeland): COWI har den fulde oplysning til de ortofoto (DDOeland), der vises som baggrundskort. Denne funktion, med ortofoto som baggrundskort, må derfor kun anvendes af Miljøministeriet, regioner og kommuner med tilhørende institutioner, der er part i Danmarks Miljøportal, i forbindelse med de pågældende institutioners myndighedsbehandling indenfor miljøområdet, samt år privatpersoner til eget personligt brug. Linket må ikke indgå i andre hjemmesider. Øvrigt kommerciel anvendelse er ikke tilladt og vil kunne retsforfølges.



## Bilag 3 – Liste over vilkår

1. Tilladelsen omfatter de husdyrbrugsmæssige aktiviteter på ejendommen Engvej 126, 9700 Brønderslev (Se situationsplan).
2. Tilladelsen er gældende fra den 27. marts 2020.  
Tilladelsen bortfalder, hvis den ikke er udnyttet senest 6 år fra tilladelsesdatoen.
3. *Tabel 4 Overblik over stalde og produktionsarealer*

Stalde og produktioner						
Staldnavn	Staldstørrelse (m <sup>2</sup> )	Ventilation	Kildehøjde	Produktion	Antal måneder udegående	Produktionsareal (m <sup>2</sup> )
Ansøgt drift						
Stald eksisterende	230	Blandet ventilation	6 m	(#235677) Flexgruppe: Alle dyr; Dybstrøelse	0	161
Tilbygning	99	Blandet ventilation	6 m	(#235678) Flexgruppe: Alle dyr; Dybstrøelse	0	99
Sum						260

4. Affaldet skal kildesorteres for at sikre korrekt bortskaffelse. Dokumentation herfor skal forevises ved tilsyn.
5. Husdyrbrugets samlede bidrag til støjbelastningen i omgivelserne må ikke overstige følgende værdier, målt ved nabobeboelser eller deres opholdsarealer, angivet som det ækvivalente, konstante, korrigerede støjniveau målt i dB(A) (re. 20 mPa). Tallene i parentes angiver midlingstiden inden for den pågældende periode:

Tabel 5. Støjgrænser.

Områdetype	Mandag-fredag kl. 7-18 (8 timer)	Mandag-fredag kl. 18-22 (1 time)	Alle dage kl. 22-7 (½ time)	Alle dage kl. 22-7
	Lørdag kl. 7-14 (7 timer)	Lørdag kl. 14-22 (4 timer)	Søn- og helligdag kl. 7-22 (8 timer)	
	gennemsnit værdi over reference- tidsrummet	gennemsnit værdi over reference- tidsrummet	gennemsnit værdi over referencetidsrumme t	Maksimal værdi
Det åbne land (inkl. landsbyer og landbrugsarealer)	55 dB(A)	45 dB(A)	40 dB(A)	55 dB(A)
<i>Jf. vejledning om ekstern støj fra virksomheder. Miljøstyrelsens vejledning nr. 5 fra november 1984.</i>				

6. Husdyrbrugets drift må ikke give anledning til fluegener, som af tilsynsmyndigheden vurderes at være væsentlige for området. Bekæmpelsen skal som minimum være i overensstemmelse med de nyeste offentliggjorte retningslinjer for skadedyrsbekæmpelse fra Aarhus Universitet, Institut for Agroøkologi.
7. Der skal holdes rent og ryddeligt i og omkring husdyrbruget anlæg. Staldhygiejnen skal være høj for at begrænse lugtgener.
8. Husdyrbrugets drift må ikke give anledning til lugtgener, som af tilsynsmyndigheden vurderes at være væsentlige for området.
9. På tilsynsmyndighedens forlangende skal virksomheden dokumentere overholdelse af vilkår i denne godkendelse.
10. Der skal ved tilsyn kunne fremvises dokumentation for følgende (dækkende for seneste 5 års produktion):
  - Placering af markstak med dybstrøelse,
  - Bortskaffelse af farligt affald (brugte kanyler, medicinrester, lysstofrør, akkumulatorer, spildolie, rester af sprøjtegifte m.v.).



## **Brønderslev Kommune**

Ny Rådhusplads 1  
9700 Brønderslev

Tlf.: 99 45 45 45

raadhus@99454545.dk  
[www.bronderslev.dk](http://www.bronderslev.dk)