

VIRKSOMHEDS- GODKENDELSE

KYLLINGEFARM
SØBYVEJ 31, 8570 TRUSTRUP

MILJØAFDELINGEN

JUNI 2002



GRENAA KOMMUNE

TEKNIK OG UDVIKLING

Miljøafdelingen

Dato: 1. juli 2002
Sagsbehandler: Jens Rasmussen /bc
Direkte telefonnr.: 87 58 59 21
E-mail: jr@greanaakommune.dk
Journalnr.:

Godkendelse af særligt forurenende virksomhed (eksisterende) i henhold til kapitel 5 i bekendtgørelse nr. 753 af 25. august 2001 af lov om miljøbeskyttelse.

Virksomhedens navn: Søby Kyllingefarm I/S
Søbyvej 31
8570 Trustrup

Art: Slagtekyllinger

Matr. nr.: 2 a m.fl., Søby By, Albøge

Ejer af virksomheden og af ejendommen: Peter Zacho, Søbyvej 31, 8570 Trustrup
og
Jens Zacho, Kukkebækvej 16, 8560 Kolind

Driftsansvarlig: Peter Zacho

Listebetegnelse: I 1
Anlæg til husdyrproduktion for mere end 100 dyreenheder i slagtekyllinger

Tilsynsmyndighed: Grenaa Kommune

Tidsfrister og perioder:

Miljøgodkendelsen annonceres tirsdag den 2. juli 2002.

Klagefristen udløber onsdag den 31. juli 2002.

Søgsmålsfristen udløber den 1. februar 2003.

Retsbeskyttelsesperioden udløber den 1. juli 2010.

Godkendelsen skal revurderes mindst hvert 10. år og første gang efter 8 års forløb.

Indholdsfortegnelse

	Side
1. Virksomhedens oplysninger	4
1.1 Virksomhedens art	4
1.2 Virksomhedens beliggenhed	4
1.3 Virksomhedens etablering og indretning	4
1.4 Virksomhedens drift og produktion	4
1.4.1 Kort beskrivelse af produktionen	4
1.4.2 Håndtering af husdyrgødning	5
1.4.3 Udbringning af husdyrgødning m.v.	5
1.4.4 Opvarmning	5
1.4.5 Vandforsyning	5
1.4.6 Sprøjtemidler	5
1.4.7 Forbrug af råvarer og energi	5
1.4.8 Renere teknologi	6
1.5 Virksomhedens forurening	6
1.5.1 Støj	6
1.5.2 Luftforurening	7
1.5.3 Spildevand	7
1.5.4 Affald	7
1.6 Forureningsbegrænsende foranstaltninger	7
2. Grenaa Kommunes miljøtekniske vurdering	7
2.1 Generelt	7
2.2 Virksomhedens beliggenhed	8
2.3 Vurdering af virksomhedens miljøforhold	8
2.3.1 Generelt	8
2.3.2 Forhold specielt i relation til husdyrgødningsbekendtgørelsen	8
2.3.3 Beholderkontrol	9
2.3.4 Skadedyr	9
2.3.5 Støj	9
2.3.6 Luftforurening	9
2.3.7 Spildevand	10
2.3.8 Bekæmpelsesmidler	10
2.3.9 Affald	10
2.3.10 Risikobetonede oplag	10
3. Godkendelse	10
3.1 Vilkår for godkendelsen	11
3.1.1 Generelt	11
3.1.2 Vilkår specielt i relation til husdyrgødningsbekendtgørelsen	11
3.1.3 Skadedyr	12
3.1.4 Støj	12
3.1.5 Luftforurening	13
3.1.6 Spildevand	13
3.1.7 Bekæmpelsesmidler	13
3.1.8 Affald	14
3.1.9 Egenkontrol	14
3.1.10 Renere teknologi	15
3.1.11 Forebyggelse af større uheld	15
4. Tilsyn	15

5.	Lovgrundlag	16
6.	Underretning om offentliggørelse	16
7.	Klagevejledning	17
8.	Liste over sagens bilag og øvrige akter	17

1. VIRKSOMHEDENS OPLYSNINGER

1.1 Virksomhedens art

Virksomheden er omfattet af bekendtgørelse om godkendelse af listevirksomhed, hvorefter slagtekyllingefarme med 100 dyreenheder eller derover skal godkendes. Virksomheden har listebetegnelse I 1. Kyllingefarmen har søgt om miljøgodkendelse den 12. december 2000.

1.2 Virksomhedens beliggenhed

Ejendommens placering er vist på oversigtskortet (bilag 1). Ejendommens hovedbygning er beliggende inde i landsbyen Søby, hvor der ikke er erhvervsmæssigt dyrehold. De to eksisterende staldbygninger er placeret ude på marken, ca. 450 meter fra hver af de tre nærmeste beboelser.

1.3 Virksomhedens etablering og indretning

De to kyllingestalde blev bygget i efteråret 1999, og produktionen startede i april 2000. Det er den eksisterende produktion, som godkendes, og der opføres ikke nye bygninger.

Hvert kyllingehus er på 2.000 m², hvortil kommer et forrum på ca. 40 m². Mellem staldene er der fodersiloer.

1.4 Virksomhedens drift og produktion

1.4.1 Kort beskrivelse af produktionen

Kyllingefarmen indkøber daggamle kyllinger på cirka 40 gram og opfeder dem til slagtekyllinger. I hver af de to stalde indsættes mellem 46.000 og 49.000 kyllinger ad gangen. Efter 36 dage udtages til slagtning cirka 11.000 stk., der vejer ca. 1.700 gram. Herved overholdes Fødevaredirektoratets regler om maksimal belægning på 44 kg kylling pr. m². Efter 42 dage slagtes de resterende cirka 37.000 med en vægt på 2.200 gram.

Der produceres 6 -7 hold om året, hvilket giver en årsproduktion på op til ca. 670.000 stk. svarende til 249 dyreenheder.

Produktionen starter med en temperatur på 33° C, hvorefter temperaturen sænkes cirka ½ grad dagligt indtil 22° C. En uge efter produktionens start igangsættes ventilationen.

De to stalde fyldes med kyllinger på én dag og tømmes over et par dage. Derefter rengøres staldene, står tomme 1-3 uger, strøes med halm og varmes op til indsætning af et nyt hold kyllinger.

Bedriftens markarbejde, herunder påfyldning og vask af sprøjteudstyr, opbevaring af diesellole og sprøjtemidler, opbevaring af affald, korntørring og fremstilling af foder er henlagt til en

anden ejendom på Kukkebækvej 16, 8560 Kolind og forestås af et andet selskab, der dog har de samme to ejere.

1.4.2 Håndtering af husdyrgødning

Dyrene går på strøelse af halm. Gødningen, ca. 130 tons, muges ud efter hvert hold fra begge stalde på én gang og lægges som kompost i marken. Stakken overdækkes med rent halm efter hver udmugning. Kompostens placering overholder afstandskravene i husdyrgødningsbekendtgørelsen, dog er afstanden til nabobeboelse øget til mindst 50 meter. Komposten pløjes ned om foråret dels på ejendommens eget areal og dels på aftagernes. Gødningsmængden beregnes til 845 tons pr. år. Tørstofindholdet menes at være ca. 50 %, og indholdet af N, P og K er beregnet til henholdsvis 2,8 - 0,8 og 1,8 %.

Der foretages ikke fluebekæmpelse, da der ikke observeres fluer i staldene. Kyllingerne formodes at spise ethvert tilløb til fluer.

1.4.3 Udbringning af husdyrgødning

Bedriften har et jordtilliggende på 41,9 ha, hvoraf 34,4 ha er egnet til udspreddning af husdyrgødning.

Der er skriftlig aftale med Claus Wistoft, Sundvej 14, Kolind, om afsætning af 500 tons gødning om året, svarende til 154 dyreenheder eller 77 ha og med Peter Zacho om afsætning af 165 tons svarende til 25,4 ha, det vil sige, der er i alt rådighed over 137 ha. En maskinstation udspreder husdyrgødningen.

Landbruget modtager ikke husdyrgødning, slam eller andre affaldsprodukter fra andre brug.

1.4.4 Opvarmning

Opvarmning af kyllingestaldene foregår med et oliefyr, der er placeret i det ene forrum. Fyringsolie opbevares i to overjordiske tanke á 5.900 liter, der står imellem de to kyllingehuse.

1.4.5 Vandforsyning

Vandforsyningen til kyllingestaldene og til beboelsen kommer fra Søby Vandværk.

1.4.6 Sprøjtemidler

Sprøjtemidler opbevares på Kukkebækvej 16.

1.4.7 Forbrug af råvarer og energi

Ejendommens årlige forbrug:

Type	Mængde om året
Foder i alt	2.365 tons
Foderhvede, eget korn	591 tons
Færdigfoder	1.774 tons

Type	Mængde om året
Energi	
El: Korntørring, udfodring, ventilation	150.000 kWh
Olie: Fyringsolie	60.000 L
Vand Drikkevand og vask af stalde	2.580 m ³

1.4.8 Renere teknologi

Der anvendes på nuværende tidspunkt renere teknologi i form af bl.a.

- Multistep ventilationssystem i staldene, hvorved én ventilator er hastighedsreguleret, og de øvrige kobles ind (on/off) efter behov. Systemet er strømbesparende.
- Løbende hævning af vandebommene i staldene, så kyllingernes vandspild på grund af leg mindskes.
- Temperatur, vanding og fodring styres fuldautomatisk med alarm til ejeren ved uregelmæssigheder.
- Elforbruget aflæses månedligt, så afvigelser hurtigt kan konstateres.

1.5 Virksomhedens forurening

1.5.1 Støj

Støj vil forekomme løbende fra ventilationsanlæggene i kyllingehusene, og fra indlæsning af foder i siloerne, som finder sted 1-3 gange om ugen. Desuden vil der være støj i forbindelse med transport af foder til staldene og transport af kyllinger til og fra staldene. Kyllinger leveres og afhentes op til 14 gange om året.

Husdyrgødningen transporteres dels ud til markstakkene og dels derfra og til udspreddning på markerne. Udspreddningen foregår næsten udelukkende vest for Søby, kun ca. 5 transporter om året går gennem Søby for at komme til en mark på 2 ha nord for Søby. Aftalearealerne ligger også vest for Søby.

Ventilationen foregår ved undertryksventilation med indsugningsventiler placeret i væg og udsugninger ved kip. Der er 13 afkast, som sidder i kip og er ca. 80 cm høje. Lufthastigheden i afkastet er ved maksimal ventilation 8 m/sek. I den fjerneste gavl er der monteret to ekstra sikkerhedsventilationsanlæg.

Ventilationsanlægget forventes at bidrage med et støjniveau på 50 dB(A) i 15 meters afstand fra ventilationsafkastene, ifølge ansøgningen.

Der kan forventes støj i forbindelse med indlæsning af foder i siloerne og desuden ved til- og frakørsel af foder og kyllinger.

1.5.2 Luftforurening

Udledning af forurenende stoffer til luften vil hovedsageligt bestå af støv og lugt fra staldene, som dels udsendes løbende gennem ventilationsanlæggene og dels udsendes 6,5 gange om året i forbindelse med udrensning af staldene.

Der vil desuden ophvirvles støv i forbindelse med aftipning af korn til silo.

1.5.3 Spildevand

Påfyldning og vask af marksprøjten foregår på ejendommen Kukkebækvej 16.

Efter hvert hold dyr vaskes staldene med ca. 20 m³ vand pr. stald, svarende til 1 m³ pr. 100 m² gulv. Spildevandet ledes til en fælles opsamlingsbeholder på 50 m³. Beholderen bliver tømt efter behov, og vandet spredes på marken.

Sanitært spildevand fra mandskabsrummet i forrummet til én af staldene afledes til en 3 m³ lukket tank, der tømmes cirka en gang årligt af slamsugerfirma.

1.5.4 Affald

Der frembringes følgende typer af affald:

Type	Opbevaring	Afleveres til
Erhvervsaffald	Kukkebækvej	Dagrenovation
Døde dyr	Indsamles dagligt og opbevares i lukkede containere et stykke fra staldene.	Destruktionsanstalten DAKA afhenter 1 gang om ugen.
Medicinrester	Skab i forrum	Dyrlæge

1.6 Forureningsbegrænsende foranstaltninger

Luftforurening

Husdyrgødning, der anbringes i markstak, overdækkes med rent halm, hvorved både lugt og ammoniakfordampning mindskes betydeligt.

2. GRENAA KOMMUNES MILJØTEKNISKE VURDERING

2.1 Generelt

Der søges om miljøgodkendelse til den eksisterende kyllingeproduktion på 249 dyreenheder, som blev etableret lovligt i 1999 og ikke planlægges ændret. Kyllingeproduktionen skal godkendes, fordi grænsen for godkendelsespligt for slagtekyllinger senere er blevet ændret fra 250 til 100 dyreenheder.

Ifølge disse regler skal ejeren indsende ansøgning om godkendelse senest den 31. december 2002, og ansøgningen her blev indgivet den 12. december 2000.

2.2 Virksomhedens beliggenhed

Kyllingefarmen, både staldene og hovedbygningen i Søby, er beliggende i landzone ifølge Kommuneplan for Grenaa 1998-2010. Der er udlagt et vindmølleområde umiddelbart sydvest for staldene.

I forbindelse med opførelse af staldanlæggene er der indhentet landzonetilladelse fra Århus Amt den 21. april 1999, og Grenaa Kommune har givet byggetilladelse i september 1999 med dispensation til at bygge indenfor 15 meter fra skel.

Bortset fra til skel opfylder staldene afstandskravene i husdyrgødningsbekendtgørelsen, det vil sige til offentlig vej, egen beboelse, byzone, vandløb, drikkevandsboring og nabobeboelse.

Århus Amt har den 4. oktober 2001 afgjort, at der ikke er VVM-pligt for kyllingefarmen (bilag 2).

2.3 Vurdering af virksomhedens miljøforhold

2.3.1 Generelt

Det vurderes, at kyllingefarmen kan drives på stedet uden at påføre omgivelserne urimelig forurening.

2.3.2 Forhold specielt i relation til husdyrgødningsbekendtgørelsen

Der anvendes ikke faste opbevaringsanlæg til gødningen. Strøelse med gødning fra produktion af slagtekyllinger har normalt en tørstof - % på over 30, og da gødningen efter 36 - 42 dage i stalden er blevet kompostlignende, er det forsvarligt at lægge den som kompoststak i marken på betingelse af, at vilkårene for placering og overdækning overholdes. Strøelsen består af halm.

De planlagte 249 dyreenheder i kyllinger vil kræve et udspretningsareal (harmoniareal) på 125 ha. Til ejendommen hører desuden 4 heste, der er opstaldet i de oprindelige staldbygninger i Søby. Det samlede harmoniareal for dyrene bliver derfor 126 ha. Der er via ejendom og aftaler rådighed over 137 ha, hvilket er tilstrækkeligt.

Med virkning fra 1. august 2002 vil der ske ændringer både i den tilladte udbringningsmængde pr. ha og i beregningsmetoden for dyreenheder, hvilket formodentlig betyder et større arealbehov. Plantedirektoratet er fremover kontrolmyndighed for dette område (§ 28 i husdyrgødningsbekendtgørelsen). Det er oplyst, at gylleaftalen med Peter Zacho kan udvides, når det øgede arealkrav træder i kraft.

Der gøres her opmærksom på reglerne om, at en del af det nødvendige udspretningsareal skal høre til ejendommen, det såkaldte arealkrav. Arealkravet er indtil 1. august 2002 på 54 ha eller på 36 ha, hvis 18 ha ejes og drives sammen med ejendommen. Ansøger ejer 34,4 ha og én af interessenterne ejer yderligere 25,4 ha, så arealkravet vurderes at være opfyldt. Efter 1. august

2002 skal der imidlertid ejes mere jord. Jordbrugskommissionen er kontrolmyndighed på dette område.

Transport af husdyrgødning over en vejafstand på mere end 10 km skal foregå med lastbil eller et påhængskøretøj hertil, og fast gødning skal overdækkes ifølge bekendtgørelse nr. 128 af 22. februar 2000 om husdyrhold og arealkrav. Det er oplyst, at transportvejen er under 10 km. Jordbrugskommissionen er kontrolmyndighed på dette område.

2.3.3 Beholderkontrol

Der er ikke gyllebeholder på ejendommen.

2.3.4 Skadedyr

Der er for tiden ikke behov for bekæmpelse af fluer.

2.3.6 Støj

Kyllingefarmen er beliggende i landzone og det vurderes, at den skal overholde støjgrænserne for "Type 3. Blandet bolig og erhverv" i Støjvejledningen nr. 5 / 1984 ved boliger i det åbne land og i landsbyen Søby.

Kyllingefarmens bidrag til støjniveauet i omgivelserne forventes hovedsageligt at stamme fra ventilationsanlæggene. Dertil kommer støj fra kørsel til og fra staldene.

De tre nærmeste nabobeboelser ligger ca. 450 meter vest, øst og nordøst for staldene, og landsbyen Søby ligger yderligere lidt længere væk. Det vurderes, at støjen på grund af den store afstand ikke vil give anledning til væsentlig gene for nabobeboelserne.

Husdyrgødningen bliver næsten udelukkende transporteret ud til marker vest for kyllingestaldene, det vil sige, der køres ikke gennem landsbyen. Dog skal en lille del af husdyrgødningen transporteres gennem Søby til en mark på 2 ha, men da det kun drejer sig om cirka fem transporter om året, vurderes det ikke at give anledning til væsentlige gener.

2.3.7 Luftforurening

Der vil hovedsageligt være tale om lugt fra staldenes ventilationsanlæg, fra kompoststakkene og fra udbringning af kyllingemøg.

Med baggrund i beregningsmodellerne (bilag 3) kan det anbefales, at afstanden fra staldene til nærmeste enkeltbolig i det åbne land skal være større end 175 meter for med stor sandsynlighed at undgå lugtgener for de omboende. Afstanden fra den nærmeste staldbygning til nabobeboelsen er ca. 450 meter. Det vurderes derfor, at naboerne ikke vil blive generet af staldlugten.

Der stilles dog et skærpet krav om, at kompoststakkene placeres mindst 100 meter fra beboelse, for at undgå lugtgener herfra.

Der kan tillige forekomme støv fra staldene og fra foderhåndtering, men det forventes ikke at ville give gener for naboerne.

Placeringen af staldene så langt væk fra både naboer og fra landsbyen Søby tager i høj grad hensyn til, at disse ikke må generes af støj, lugt eller støv.

2.3.8 Spildevand

Vaskevand fra staldene ledes til en opsamlingsbeholder på 50 m³, der kan rumme vaskevandet fra begge staldene. Spildevandet må udbringes på marken hele året, så kapaciteten er stor nok.

Påfyldning og rengøring af sprøjteudstyr foregår på Kukkebækvej.

2.3.9 Bekæmpelsesmidler

Bekæmpelsesmidler opbevares på Kukkebækvej.

2.3.10 Affald

Der fremkommer ikke i øjeblikket farligt affald, som f.eks. spildolie, fra de aktiviteter, som foregår på ejendommen.

§ 18 i affaldsbekendtgørelsen kræver, at en række virksomheder, heriblandt godkendelsespligtige landbrug, skal registrere alle typer af affald på bestemte blanketter. De oplysninger, som kræves i denne godkendelse i afsnittet om egenkontrol (bilag 4), er en del af den nævnte registrering.

2.3.11 Risikobetonede oplag

Der forekommer ikke oplag af stoffer i sådanne mængder, at virksomheden er omfattet af risikobekendtgørelsen.

3. GODKENDELSE

Grenaa Kommune godkender i henhold til miljøbeskyttelseslovens kapitel 5, § 33, bedriften Søby Kyllingefarm I/S, beliggende Søbyvej 31, 8570 Trustrup, under henvisning til de oplysninger, der findes i afsnit 1.

Godkendelsen omfatter de miljømæssige forhold, der er defineret ud fra miljøbeskyttelsesloven, godkendelsesbekendtgørelsen og vejledning i godkendelse af husdyrbrug, det vil sige forhold af betydning for det eksterne miljø.

Denne godkendelse er således ikke en godkendelse efter arbejdsmiljøloven, der administreres af Arbejdstilsynet.

Husdyrbruget er selv ansvarlig for at indhente øvrige fornødne godkendelser eller tilladelser.

Eventuelt ejerskifte skal meddeles tilsynsmyndigheden senest 1 måned efter, det har fundet sted.

Der må ikke foretages bygningsmæssige og driftsmæssige ændringer ud over det, der er lagt til grund for godkendelsen, på en måde som indebærer forøget forurening, før ændringen er godkendt af tilsynsmyndigheden.

Inden etablering eller ændring af anlæg omfattet af kapitel 3 til 8 i husdyrgødningsbekendtgørelsen, f.eks. stalde, afløb eller anlæg til gødningsopbevaring, skal der indgives anmeldelse til tilsynsmyndigheden. Der skal ligeledes indgives anmeldelse inden ændring af dyreholdet indenfor eksisterende anlæg omfattet af kapitel 3 til 8.

Godkendelsen gives under forudsætning af, at nedenstående vilkår overholdes:

3.1 Vilkår for godkendelsen

3.1.1 Generelt

Godkendelsen bortfalder, såfremt den ikke er udnyttet inden 2 år fra godkendelsesdatoen.

Såfremt husdyrbrugets drift har været indstillet i mere end 2 år, bortfalder godkendelsen.

Et eksemplar af nærværende godkendelse skal til enhver tid være tilgængelig for de personer, der har ansvaret for virksomhedens indretning og drift.

Virksomhedens indretning og drift skal miljømæssigt være i overensstemmelse med de oplysninger, der er angivet i afsnit 1, med mindre andet er angivet i det følgende.

Godkendelsen omfatter en årlig produktion af slagtekyllinger svarende til maksimalt 249 dyreenheder. Produktionen kan f.eks. foregå i 7 hold om året og andrage i alt 666.000 kyllinger, der indkøbes daggamle, hvorefter der sælges ca. 11.000 pr. hold ved en alder på 36 dage og ca. 36.600 pr. hold ved en alder på 42 dage.

3.1.2 Vilkår specielt i relation til husdyrgødningsbekendtgørelsen

Indretning og drift af stalde og opbevaringsanlæg for husdyrgødning samt opbevaring og udbringning af husdyrgødning skal ske i overensstemmelse med reglerne i den til enhver tid gældende husdyrgødningsbekendtgørelse og vilkårene i denne godkendelse.

Kyllingerne går i strøelse af halm. Efter 35 dage er strøelsen kompostlignende og kan opbevares i markstak, hvis tørstofprocenten er over 30. Stakken skal placeres således, at følgende afstandskrav overholdes:

15 meter til vandløb, dræn og sø

15 meter til offentlig vej og naboskel

25 meter til enkelt vandindvindingsanlæg

50 meter til fælles vandindvindingsanlæg

100 meter til beboelse

Stakken må højst ligge samme sted i 12 måneder og ikke samme sted igen før 5 år efter. Stakken skal til stadighed være overdækket, enten med et stempelslag halm, et 25 cm tykt lag løst halm eller med plastik eller kompostdug. Der må ikke kunne ske afledning af møddingssaft til vandløb eller søer.

Der skal til stadighed være rådighed over tilstrækkeligt udspretningsareal for husdyrgødningen, både fra ejendommen og eventuelt tilført via gylleaftaler i henhold til bekendtgørelsens § 28 om harmoniregler. Plantedirektoratet er tilsynsmyndighed for harmonireglerne.

3.1.3 Skadedyr

Hvis der forekommer skadedyr, skal der på ejendommen foretages effektiv bekæmpelse i overensstemmelse med de til enhver tid gældende retningslinier fra Statens Skadedyrslaboratorium.

Opbevaring af foder skal ske på en sådan måde, at der ikke opstår risiko for tilhold af rotter eller andre skadedyr.

3.1.4 Støj

Kyllingefarmens bidrag til det ækvivalente, korrigerede støjniveau målt i skel til nabobeboelse udenfor ejendommens område i det åbne land eller i landsbyen Søby må i intet punkt overstige:

Dag			
Mandag - fredag	Kl. 07.00 - 18.00	55 dB(A)	referencetid 8 timer
Lørdag	Kl. 07.00 - 14.00	55 dB(A)	referencetid 7 timer
Lørdag	Kl. 14.00 - 18.00	45 dB(A)	referencetid 4 timer
Søn- og helligdage	Kl. 07.00 - 18.00	45 dB(A)	referencetid 8 timer
Aften			
Alle dage	Kl. 18.00 - 22.00	45 dB(A)	referencetid 1 time
Nat			
Alle dage	Kl. 22.00 - 07.00	40 dB(A)	referencetid ½ time

Støjens maksimalværdi må om natten ikke overstige 55 dB(A) ved boliger.

Støjbelastningen er det ækvivalente, korrigerede støjniveau i dB(A) målt eller beregnet i punkter i 1,5 meters højde over terræn.

Referencetiden er det mest støjbelastede tidsrum i perioden.

Brugen af landbrugsredskaber i marken er undtaget fra støjgrænserne.

Lavfrekvent støj fra landbruget må ikke overskride følgende værdier målt indendørs i omliggende beboelser, idet støjgrænserne gælder over et måletidsrum på 10 minutter, hvor støjen er kraftigst:

Anvendelse		A-vægtet lydtryksniveau (10-160 Hz) dB
Beboelsesrum	Aften / nat (kl. 18-07)	20
	Dag (kl. 07-18)	25
Virksomheder		35

3.1.5 Luftforurening

Kyllingefarmens drift skal indrettes således, at der ikke opstår væsentlige lugt- eller støvgener for omkringliggende nabobeboelser eller virksomheder.

Staldene skal rengøres efter hvert hold kyllinger.

Bund- og vægflader skal så vidt muligt holdes tørre for at mindske lugtgenerne.

Ventilationsanlæggene skal rengøres jævnligt og justeres efter behov. Ventilationsfirmaets instruktioner for vedligeholdelse af ventilationsanlæggene skal følges.

3.1.6 Spildevand

Sanitært spildevand fra produktionsanlægget må ikke sammenblandes med spildevand fra produktionen.

Håndtering af sanitært spildevand vil i øvrigt blive reguleret i forbindelse med Grenaa Kommunes behandling af spildevand i det åbne land i perioden 2001-2006.

Vand fra vask af stalde betragtes som staldspildevand og skal tilledes en opsamlingsbeholder med kapacitet til mindst én afvaskning af en stald. Vandet skal udsprede på marken. Udbringningen skal være miljømæssigt forsvarlig, og der må ikke være fare for afstrømning til søer, vandløb eller dræn.

3.1.7 Bekæmpelsesmidler

Påfyldning af sprøjtemidler og vask af sprøjteudstyr må ikke foregå på ejendommen uden tilsynsmyndighedens accept (da det ifølge oplysningerne for tiden foregår på Kukkebækvej).

Hvis der opbevares bekæmpelsesmidler på ejendommen, skal det ske i aflåst giftrum eller skab, uden mulighed for afledning til kloak eller spildevand på jorden. Der må ikke samme sted opbevares foderstoffer, lægemidler eller levnedsmidler.

Anvendelse af bekæmpelsesmidler må kun foretages af personer med sprøjtecertifikat eller sprøjtebevis i henhold til bekendtgørelsen om sprøjtecertifikat.

3.1.8 Affald

Affaldsproducenten er ansvarlig for korrekt opbevaring og bortskaffelse af affald, selvom dette sker fra Kukkebækvej 16.

Affald skal opbevares på en måde, som ikke medfører forurening af omgivelserne, herunder jord, grundvand, vandløb eller luft.

Eventuelt farligt affald (f.eks. olie- og kemikalieaffald) skal opbevares under tag, på tæt gulv og uden mulighed for afledning til kloak eller dræn.

Eventuelt farligt affald skal bortskaffes og anmeldes i henhold til det til enhver tid gældende regulativ for Grenaa Kommune, for tiden Regulativ for Affald, august 2001.

Affald skal sorteres efter type, opbevares, transporteres og bortskaffes i henhold til det til enhver tid gældende regulativ for Grenaa Kommune, for tiden Regulativ for Affald, august 2001.

Der skal føres et register over virksomhedens affaldsproduktion efter forskrifterne i bilag 7 og definitionerne i bilag 8 i affaldsbekendtgørelsen, bekendtgørelse nr. 619 af 27. juni 2000.

Der må ikke foretages afbrænding af nogen form for affald, bortset fra rent og tørt haveaffald. Brandlovens afstandskrav skal overholdes.

Døde dyr og andet animalsk affald må ikke nedgraves, afbrændes eller opbevares sammen med gødning, men skal bortskaffes til godkendt destruktionsvirksomhed. I tidsrummet indtil afhentning skal døde dyr opbevares i lukket container således, at de er afskærmet mod hunde og vilde dyr, og der ikke opstår uhygiejniske forhold. Døde dyr skal afhentes hurtigst muligt og senest efter 1 uge.

3.1.9 Egenkontrol

Der skal hvert år føres journal over:

1. Forbruget pr. år af foder, energi og vand opdelt i de typer, der er nævnt i bilag 4.
2. Opgørelse én gang årligt over husdyrproduktionen.
3. Bortskaffelse af affald.
4. Rengøring af stalde og ventilationsanlæg.
5. Uheld, der medfører forurening af jord eller vandløb.

Det vedlagte skema, bilag 4, kan eventuelt anvendes til journalen.

Journalen skal forevises på tilsynsmyndighedens forlangende.

Kyllingefarmen skal på tilsynsmyndighedens forlangende i henhold til begrundet mistanke, dog højst en gang om året, overfor tilsynsmyndigheden dokumentere, at vilkårene om støjgrænser i punkt 3.1.4 ikke overskrides, når virksomheden er i fuld, normal drift. Dokumentati-

onen skal kun omfatte de støjgrænser, der er relevante, ifølge tilsynsmyndighedens vurdering af den konkrete sag.

Dokumentationen skal ske i form af:

- beregninger af støjniveauet efter den nordiske beregningsmetode for ekstern støj fra virksomheder, der er beskrevet i Miljøstyrelsens vejledning nr. 5/1993, eller
- måling af støjniveauet, som angivet i Miljøstyrelsens vejledning nr. 6/1984 eller beskrevet i Miljøstyrelsens orientering nr. 9/1997.

Beregning eller måling skal foretages af et laboratorium, der er akkrediteret eller certificeret til "Miljømålinger - ekstern støj".

Vurdering af støjgrænsens eventuelle overskridelse foretages ud fra støjvejledningen nr. 5/1984 eller orientering nr. 9/1997.

Kyllingefarmen afholder selv omkostningerne til målingerne.

3.1.10 Renere teknologi

Kyllingefarmen skal mindst en gang om året undersøge muligheden for at indføre renere teknologi i form af ændrede råvarer, nye metoder eller besparelser på materialer og ressourcer, således at miljøbelastningen nedsættes.

3.1.11 Forebyggelse af større uheld

Kyllingefarmen skal indrettes og drives således, at spild eller andet ukontrolleret udslip af forurenende stoffer forhindres og forebygges.

4. TILSYN

Grenaa Kommune har som tilsynsmyndighed ret til på ethvert tidspunkt at kontrollere, at ovennævnte vilkår overholdes.

Indtil der er forløbet 8 år efter meddelelse af godkendelsen, må tilsynsmyndigheden som hovedregel ikke ændre vilkårene heri. Egenkontrolvilkår er dog undtaget fra denne beskyttelse.

Tilsynsmyndigheden skal mindst hvert 10. år tage den samlede godkendelse op til revurdering og om nødvendigt ændre vilkårene ved påbud efter miljølovens § 41. Den første regelmæssige revurdering skal foretages 8 år efter datoen på denne godkendelse.

Herudover skal godkendelsen tages op til revurdering, hvis f.eks. forureningen medfører miljømæssige skadevirkninger, der ikke kunne forudsiges, eller der er skabt teknisk mulighed for at nedbringe emissionerne betydeligt.

5. LOVGRUNDLAG

Der er i godkendelsen truffet afgørelse i henhold til:

Miljøbeskyttelsesloven:

Lovbekendtgørelse om miljøbeskyttelse nr. 753 af 25. august 2001.

Godkendelsesbekendtgørelsen:

Bekendtgørelse om godkendelse af listevirksomhed nr. 646 af 29. juni 2001.

Husdyrgødningsbekendtgørelsen:

Bekendtgørelsen for erhvervsmæssigt dyrehold, husdyrgødning, ensilage m.v. nr. 877 af 10. december 1998.

Risikobekendtgørelsen:

Bekendtgørelse om kontrol med risikoen for større uheld med farlige stoffer nr. 106 af 1. februar 2000.

Miljøstyrelsens vejledning i godkendelse af husdyrbrug 1997 2. udgave nr. 4.

Støjvejledningen:

Miljøstyrelsens vejledning om ekstern støj fra virksomheder nr. 5/1984.

Miljøstyrelsens vejledning nr. 6/1984 om måling af ekstern støj fra virksomheder.

Miljøstyrelsens vejledning nr. 5/1993 om beregning af ekstern støj fra virksomheder.

Miljøstyrelsens orientering nr. 9/1997 om lavfrekvent støj, infralyd og vibrationer i eksternt miljø.

FMK's lugtvejledning 1994:

Vejledende retningslinier for vurdering af lugt og begrænsning af gener fra stalde. Kaj Boye Frandsen, Foreningen af miljømedarbejdere i kommunerne.

Statens Skadedyrslaboratorium rapport nr. 8/1999:

Retningslinier for fluebekæmpelse på gårde med husdyr 1999.

6. UNDERRETNING OM OFFENTLIGGØRELSE

Godkendelsen bekendtgøres ved annoncering i Grenaa Bladet.

Følgende er samtidig hermed underrettet om godkendelsen:

Søby Kyllingefarm I/S, Søbyvej 31, 8570 Trustrup
Arbejdstilsynet Århus Amt, P. Hiort-Lorenzens Vej 2 A, 8000 Århus C
Århus Amt, Natur og Miljø, Lyseng Allé 1, 8270 Højbjerg
Embedslægeinstitutionen for Århus Amt, Østergade 1, 8000 Århus C
Danmarks Naturfredningsforening, Masnedøgade 20, 2100 København Ø
Miljøcenter Østjylland I/S, Østergade 9, 8370 Hadsten
Landskontoret for Fjerkrærådgivning, Udkærsvvej 15, 8200 Århus N
Friluftsrådet v/Christian Halgreen, Bogensegade 6, 3.tv., 8000 Århus C

7. KLAGEVEJLEDNING

Godkendelsen kan påklages til Skov- og Naturstyrelsen inden 4 uger fra annonceringens dato.

Klageberettiget er ansøgeren, amtsrådet, embedslægen og enhver, der har væsentlig individuel interesse i sagens udfald samt visse foreninger, der er nævnt i miljøbeskyttelseslovens §§ 99 og 100.

Eventuel klage stiles til Skov- og Naturstyrelsen, Haraldsgade 53, 2100 København Ø. Klagen skal indsendes til Grenaa Kommune, Teknik og Udvikling, Torvet 3, 8500 Grenaa, som sender den videre. Klagen skal være forvaltningen i hænde senest den 31. juli 2002. Såfremt godkendelsen bliver påklaget, vil det straks blive meddelt ansøgeren.

En klage over godkendelsen har ikke opsættende virkning, med mindre Skov- og Naturstyrelsen bestemmer andet.

Søgsmål kan i henhold til miljøbeskyttelseslovens § 101 anlægges for domstolene indtil 6 måneder efter, at den endelige godkendelse foreligger.

8. LISTE OVER SAGENS BILAG OG ØVRIGE AKTER

- Bilag 1. Placering af kyllingefarmen i området.
- Bilag 2. Århus Amts afgørelse om VVM-pligt.
- Bilag 3. Beregning af sikkerhedsafstand for lugtgener.
- Bilag 4. Skema til egenkontrol.

Øvrige sagsakter:

1. Ansøgning om miljøgodkendelse af produktionen af 12. december 2000.
2. Kopi af gylleaftaler for henholdsvis 77 og 25 ha.

Jens Rasmussen
miljømedarbejder

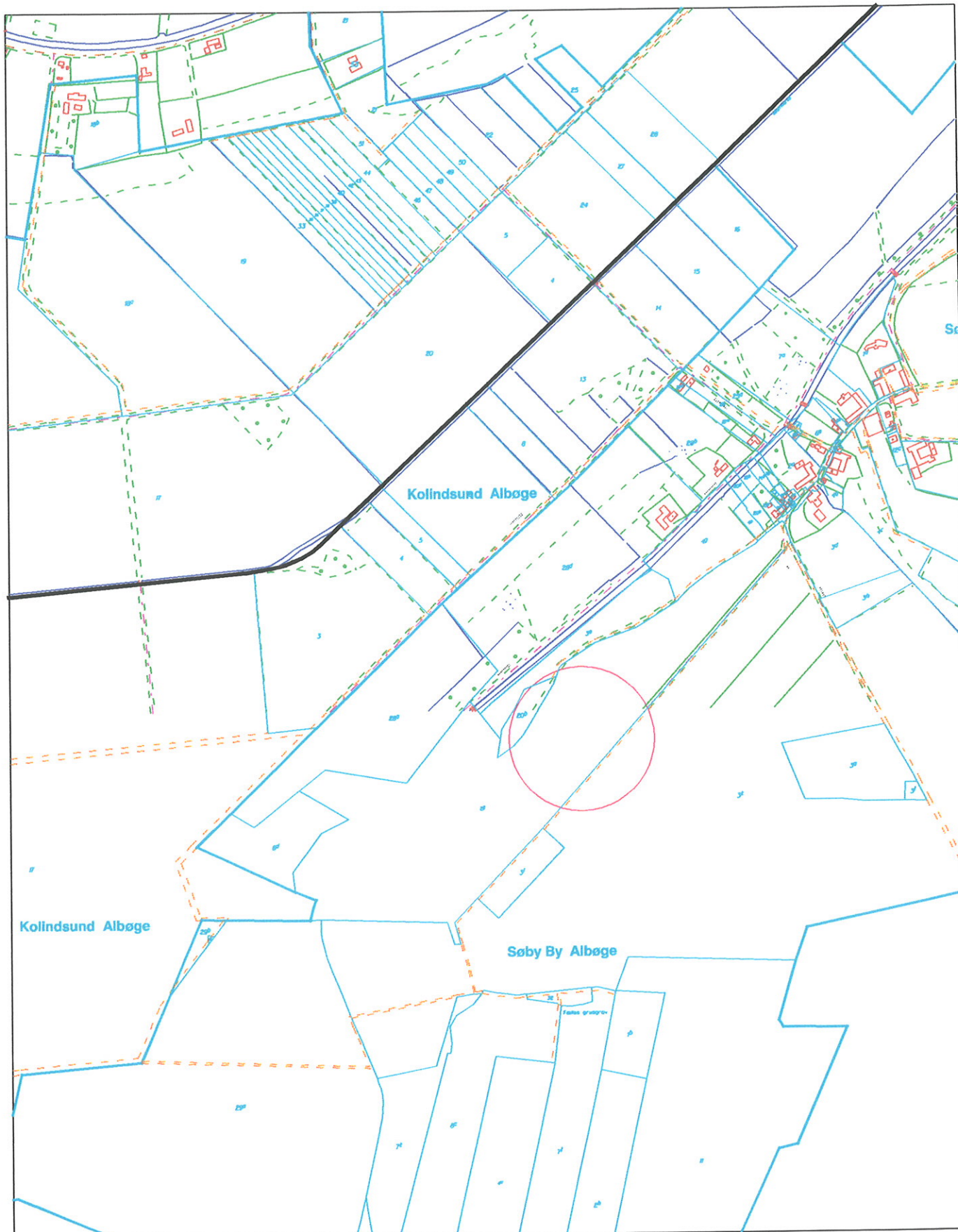

**GRENAA
KOMMUNE**

TEKNIK OG UDVIKLING
Miljøafdelingen

Torvet 3, 8500 Grenaa Tlf. 87 58 59 60 Fax. 87 58 59 88

Oversigtskort over kyllingefarm
Søbyvej 31

Mål: 1:10000

Dato: 24.06.2002

Int.

jr

COPYRIGHT

KORTET MÅ ALENE ANVENDES
EFTER AFTALE MED KORTEJER

Tegn.nr.

Filnavn



Peter Zacho
Søbyvej 31
8570 Trustrup

Miljøcenter Østjylland I/S
- 5 OKT. 2001
JOUR.NR. 707-30001 01

Dato	Journalnr	Sagsbehandler	Tlf.nr.
04 OKT. 2001	8-50-12-1-77401 bedes oplyst ved henvendelse	Karin Hvidberg Nilsson	8944 6742

Afgørelse vedr. VVM-pligt på kyllingefarm, Søbyvej 31, 8570 Trustrup

Natur- og Miljøkontoret har fra Miljøcenter Østjylland I/S modtaget kopi af brev af den 13. september 2001 til Dem angående miljøgodkendelse og VVM-pligt på Deres kyllingeproduktion på 249 dyreenheder (DE).

Natur og Miljøkontoret har behandlet spørgsmålet om VVM-pligt på grundlag heraf samt det oplyste i forbindelse med behandling af landzonetilladelse til byggeriet af den 21.4.1999.

I forbindelse med ansøgning efter Planlovens § 35, har Grenaa Kommune med brev af den 31. marts 1999 oplyst til os, at De den 25. marts 1999 meddelte kommunen, at De ønskede at ansøge om placering af 2 kyllingestalde på matr.nr. 2a, Søby By, Albøge. De havde tidligere søgt om opførelse af de to stalde på en bygningsløs parcel. Denne ansøgning blev henlagt med brev af den 3. februar 1999.

Århus Amt meddelte den 21. april 1999 landzonetilladelse efter planlovens § 35 til opførelse af 2 kyllingestalde.

Ifølge det oplyste fra Miljøcenter Østjylland I/S gav Grenaa Kommune i september 1999 byggetilladelse med dispensation og staldene blev opført i oktober-november 1999 med et dyrehold på 249 DE.

Bekendtgørelse nr. 428 af 2. juni 1999 (Samlebekendtgørelsen) trådte i kraft den 12. juni 1999. Her blev grænsen for, hvornår slagtekyllingeproduktion er VVM-pligtig ændret fra tidligere 250 DE til 210 DE.

Overgangsbestemmelserne i Samlebekendtgørelsens § 15, stk. 1 siger, at "ansøgninger om tilladelse til eller godkendelse af anlæg ..., der er modtaget af tilladelses- og godken-

delsesmyndigheden senest den 13. marts 1999 behandles efter de hidtil gældende regler." (dvs. en grænse på 250 DE).

Da ansøgningen er modtaget i kommunen den 25. marts 1999, er den ikke omfattet heraf.

Samlebekendtgørelsens § 15, stk. 2 siger, at "ansøgninger om tilladelse til eller godkendelse af anlæg ..., der er modtaget af tilladelses- og godkendelsesmyndigheden efter den 13. marts 1999 og fortsat er under behandling den 12. juni 1999 behandles efter bekendtgørelsens bestemmelser." (dvs. en grænse på 210 DE).

Ansøgningen var under behandling i Grenå Kommune den 12. juni 1999, idet byggetilladelse med dispensation blev givet i september 1999.

Ved "tilladelses- og godkendelsesmyndigheden" forstås Natur- og Miljøkontoret her planlovsmyndigheden, altså amtet. Ansøgningen er således ikke omfattet af § 15, stk. 2 i Samlebekendtgørelsen.

Vurdering

Natur- og Miljøkontoret vurderer på baggrund af ovenstående, at etableringen af slagtekyllingeproduktionen på 249 DE på Deres ejendom Søbyvej 31, 8570 Trustrup **ikke** var VVM-pligtig ved etableringen i 1999 i henhold til § 3, stk. 1 i bekendtgørelse nr. 428 af 2. juni 1999 om supplerende regler i medfør af lov om planlægning (Samlebekendtgørelsen).

Miljøcenter Østjylland I/S kan dermed udarbejde miljøgodkendelsen uden at der skal udarbejdes et Regionplantillæg med tilhørende VVM-redegørelse.

Klagevejledning

Denne afgørelse kan for så vidt angår retlige spørgsmål påklages af enhver med retlig interesse i sagens udfald. Endvidere kan landsdækkende foreninger og organisationer, der som hovedformål har beskyttelse af natur og miljø eller varetagelsen af væsentlige brugerinteresser inden for arealanvendelsen også påklage afgørelsen.

Afgørelsen vil blive offentliggjort i *Grenå Bladet* den 9. oktober 2001.

En eventuel klage skal være skriftlig og sendes direkte til Naturklagenævnet, Frederiksborggade 15, 1360 København K. Klagen skal være modtaget i Naturklagenævnet senest 4 uger fra offentliggørelsen. Dato for klagefristens udløb er den6.11.2001.....

Ved klage kan Naturklagenævnet eventuelt bestemme, at en meddelt tilladelse eller godkendelse ikke må udnyttes.

Et evt. søgsmål skal være anlagt ved retten senest 6 måneder fra datoen for offentliggørelsen. Sidste frist for at anlægge søgsmål er den6.5.2002.....

Med venlig hilsen

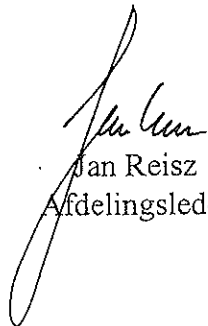
Jan Reisz
Afdelingsleder

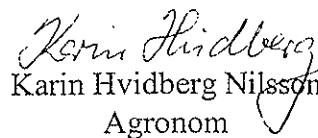
Karin Hvidberg Nilsson
Agronom

Kopi til:

Miljøcenter Østjylland I/S

Grenå Kommune

Landsplanafdelingen, Højbro Plads 4, 1200 København K

Friluftsrådet, v/ Christian Halgreen, Bogensegade 6, 8000 Århus C

Århus Amts Landboforeninger, Samsøvej 33, 8382 Hinnerup, Att. Anne-Bjorte Helgren

BEREGNING AF SIKKERHEDSAFSTAND FOR LUGTGENER

Beregninger over hvilken afstand, der mindst bør være til naboerne, for at de sandsynligvis ikke vil blive generet af lugt fra staldene.

FMK's lugtvejledning 1994

Beregningen bygger på dyrenes samlede maksimale vægt. Beregningen tager som forudsætning, at begge stalde fyldes op på én gang (størst mulig belastning).

76.000 kyllinger ad gangen, der hver vejer 2,2 kg x 120 lugtenheder/sek./ton = 20.000 LE/sek.

Udfra graferne i vejledningen aflæses, at der mindst bør være:

Afstand til enkeltliggende boliger i landzone	140 meter
Afstand til samlet bebyggelse i landzone	260 meter

Miljøstyrelsens vejledning i godkendelse af husdyrbrug 1997

Beregningen i denne vejledning bygger på antal dyreenheder pr. år.

Der er op til 249 dyreenheder.

Udfra grafen i vejledningen aflæses, at der mindst bør være:

Afstand til boliger i landzone	175 meter
--------------------------------	-----------

Konklusion

Da der er 450 meter til nærmeste enkeltbolig og cirka 500 meter til samlet bebyggelse, er vurderingen, at naboerne med meget stor sandsynlighed ikke vil blive generet af lugt fra staldene.

JOURNAL TIL EGENKONTROL i kapitel 5-godkendelse

Periode (kalenderår / regnskabsår):

Type	Mængde
Forbrug pr. år	
Eget korn	
Færdigfoder	
El	
Fyringsolie	
Drikkevand og vask af stalde	
Produktion: Antal dyr	
Afhentning af døde dyr	Fast interval: Antal:
Rengøring af stalde og ventilationsanlæg	Hvornår:
Uheld	

Affaldstype		Mængde pr. år	Affaldstranspor- tør	Behandlings- anlæg
Farligt affald	Kemikalieaffald			
	Olieaffald			
Erhvervsaffald				
Behandlingsrest				
Emballage				