



NØRRE NEBEL FJERNVARME  
Præstbølvej 9  
6830 Nørre Nebel  
DK

**Teknik og Miljø**

Bytoften 2, 6800 Varde

79946055

**Afgørelse om ikke VVM-pligt på etablering af 10 MW elkedel hos Nørre Nebel Fjernvarme**

1. oktober 2024

Varde Kommune har den 12. august 2024 modtaget jeres ansøgning om projektgodkendelse efter varmeforsyningsloven til etablering af en 10 MW elkedel hos Nørre Nebel Fjernvarme, Præstbølvej 9, 6830 Nørre Nebel. Screeningsskema for VVM-afgørelse er indsendt samme dato.

**Jonas Berggreen**

**Tjørnelund**

Direkte tlf.: 79946055

Elkedlen vil blive etableret i eksisterende bygninger og skal levere varme til de nuværende forbrugere hos varmeværket. Elkedlen tilsluttes med en maksimal kapacitet på 8 MW, men en 10 MW elkedel er valgt, da prisforskellen er meget lille, og varmeværket dermed er bedre rustet fremadrettet.

**Journalnr.:** 8840760

**Sagsnr.:** GEO-2024-07242

**Afgørelse**

Varde Kommune har på baggrund af en screening vurderet, at projektet ikke vil kunne påvirke miljøet væsentligt og derfor ikke er omfattet af krav om miljøvurdering (ikke VVM-pligtigt). Afgørelsen er truffet efter § 21 i miljøvurderingsloven.

**Sagens oplysninger**

Ansøgningen er indgivet i henhold til § 19 i miljøvurderingsloven.

Etableringen af elkedlen er omfattet af punkt 3a "Industrianlæg til fremstilling af elektricitet, damp og varmt vand (projekter, som ikke er omfattet af bilag 1)

**Beskrivelse**

Projektet omhandler etablering af en 10 MW elkedel i eksisterende bygning hos Nørre Nebel Fjernvarme. Elkedlen skal erstatte Biogasmotor 2, samt 48 % af driften på Biogasmotor 3. Med elkedlen vil varmeværket kunne byde ind på nogle af de billigste timer på elnettet, og aftage strøm når der er favorable priser.

**Vurdering**

Varde Kommune vurderer samlet, at det anmeldte projekt ikke er VVM-pligtigt, fordi det ud fra det oplyste ikke vil kunne få en væsentlig indvirkning på miljøet.

**Postadresse:**

Varde Kommune

Bytoften 2, 6800 Varde

I afgørelsen er der især lagt vægt på, at:

- projektets dimension og ressourceforbrug er begrænset
- projektet ikke påvirker Natura 2000- eller § 3-områder
- projektet ikke påvirker bilag IV-arter
- projektet ikke påvirker drikkevandsinteresserne eller grundvandsdannelsen

Screeningsskemaet er vedlagt denne afgørelse.

Afgørelsen er ikke en tilladelse, men alene en afgørelse om, at projektet ikke skal gennem en miljøvurderingsproces.

#### §3- beskyttet natur og rødlistearter

Bestemte naturområder er beskyttet gennem Naturbeskyttelseslovens § 3 for "at værne landets natur og miljø, så samfundsudviklingen kan ske på et bæredygtigt grundlag i respekt for menneskets livsvilkår og for bevarelsen af dyre- og plantelivet". Der må ikke foretages tilstandsændringer af arealer omfattet af § 3, og derfor skal det vurderes om der i forbindelse med projektet er risiko for at påvirke § 3-beskyttet natur.

Nærmeste § 3 beskyttede område er en sø der ligger 70 meter nord for varmeværket. Der er ingen udledninger fra elkedlen, så det vurderes at der ikke vil ske tilstandsændringer i nærmeste § 3 beskyttede områder.

Kommunen har ikke kendskab til eller forventning om rødlistearter i området.

#### Natura 2000

Nærmeste Natura 2000 område er Habitatområde nr. 62 "Ringkøbing Fjord og Nymindestrømmen" som ligger cirka 4,75 kilometer nord for varmeværket.

Habitatområde nr. 62 "Ringkøbing Fjord og Nymindestrømmen" er udpeget til Natura 2000-område på følgende udpegningsgrundlag:



Udpegningsgrundlag for Habitatområde nr. 62		
Naturtyper:	Flodmunding (1130)	Lagune* (1150)
	Strandeng (1330)	Forklit (2110)
	Hvid klit (2120)	Grå/grøn klit* (2130)
	Kliithede* (2140)	Havtomklit (2160)
	Grårisklit (2170)	Klitlavning (2190)
	Søbred med småarter (3130)	Kransnålalge-sø (3140)
	Næringsrig sø (3150)	Brunvandet sø (3160)
	Vandløb (3260)	Våd hede (4010)
	Tør hede (4030)	Surt overdrev* (6230)
	Tidvis våd eng (6410)	Tørvelavning (7150)
	Rigkær (7230)	
Arter:	Vandranke (1831)	Flodlampret (1099)
	Havlampret (1095)	Laks (1106)
	Stavsild (1103)	Majsild (1102)
	Odder (1355)	

Figur 1: Udpegningsgrundlag for habitatområde nr. 62. Kilde: Natura 2000-plan 2022-2027 for Natura 2000 område nr. 69

Ifølge Habitatbekendtgørelsens § 6 jf. § 7 og § 10 skal der foretages en vurdering af, om planen eller projektet i sig selv eller i forbindelse med andre planer og projekter, kan påvirke et Natura 2000-område væsentligt. Specifikt skal man forholde sig til de specifikke arter og habitatnaturtyper, der indgår i udpegningsgrundlaget for området. Da det nærmeste Natura 2000-område ligger mere end 4,75 km meter fra projektområdet vurderes det at projektet ikke vil kunne påvirke området væsentligt, hvorfor der ikke skal udarbejdes en konsekvensvurdering.

#### Bilag IV-arter:

Kommunen har ikke kendskab eller forventning til forekomst af beskyttede dyre- og plantearter som er opført på Habitatdirektivets bilag IV, litra a, i projektområdet, og vurderer derfor at projektet ikke vil forringe levesteder for sådanne arter.

#### Øvrige tilladelser

Eventuel øvrige tilladelser, såsom byggetilladelse, skal indhentes inden projektet gennemføres

#### Offentliggørelse

Varde Kommunes afgørelse offentliggøres udelukkende digitalt. Materialet kan tilgås på Digital MiljøAdministration, [www.dma.mst.dk](http://www.dma.mst.dk).

Offentliggørelsen finder sted den 1. oktober 2024.

#### Gyldighed

Screeningen er gennemført med udgangspunkt i det projekt, som I har beskrevet i ansøgningen og på baggrund af de miljømæssige forudsætninger, som er gældende på screeningstidspunktet.

Hvis projektet ændres, er I forpligtet til at ansøge igen med henblik på at få afgjort om ændringen er omfattet af krav om miljøvurdering (VVM-pligtigt).

Afgørelsen bortfalder, hvis den ikke er udnyttet inden 3 år efter, at den er meddelt, jf. miljøvurderingslovens § 39.

### **Klage- og søgsmålsvejledning**

Ifølge Lov om miljøvurderingen af planer og programmer og af konkrete projekter §49, kan der kun klages over retlige spørgsmål. Det vil sige, at der ikke kan klages over, at afgørelsen findes uhensigtsmæssig.

#### Klagefrist

Klagefristen udløber 4 uger efter den 1. oktober 2024, hvor afgørelsen bliver offentliggjort på DMA: <https://dma.mst.dk/>. Det vil sige, at klagen skal være modtaget i klageportalen senest den 29. oktober 2024.

#### Hvordan

Du klager via Klageportalen, som ligger på [www.borger.dk](http://www.borger.dk) og [www.virk.dk](http://www.virk.dk). Du logger på klageportalen med Mit-ID. En klage er indgivet, når den er tilgængelig for Varde Kommune i Klageportalen. I klageportalen sendes din klage automatisk først til Varde Kommune. Hvis Varde Kommune fastholder afgørelsen, sender kommunen klagen videre til behandling i nævnet via klageportalen. Du får besked om videresendelsen.

Miljø- og Fødevarerklagenævnet afviser din klage, hvis du sender den uden om klageportalen, medmindre du er blevet fritaget for brug af klageportalen. Hvis du ønsker at blive fritaget for at bruge klageportalen, skal du sende en begrundet anmodning til enten Varde Kommune, Bytoften 2, 6800 Varde, e-mail: [vardekommune@varde.dk](mailto:vardekommune@varde.dk) eller Miljø- og Fødevarerklagenævnet på [mfkn@naevneneshus.dk](mailto:mfkn@naevneneshus.dk).

Varde Kommune videresender din anmodning til Miljø- og Fødevarerklagenævnet, som beslutter om, du kan fritages. Se betingelserne for at blive fritaget her: <https://naevneneshus.dk/start-din-klage/miljoe-og-foedevareklagenaevnet/vejledning/>

#### Gebyr

Når du klager, skal du betale et gebyr. Du betaler gebyret med betalingskort i Klageportalen. Spørgsmål vedrørende gebyr rettes til Miljø- og Fødevarerklagenævnet, som du finder via Nævnenes Hus på [www.naevneneshus.dk](http://www.naevneneshus.dk)

#### Hvem kan klage

Afgørelsen kan påklages til Miljø- og Fødevarerklagenævnet. De klageberettigede er:

- enhver med retlig interesse i sagens udfald
- landsdækkende foreninger og organisationer, der som formål har beskyttelsen af natur og miljø eller varetagelsen af væsentlige brugerinteresser inden for arealanvendelsen og har vedtægter eller love, som dokumenterer deres formål, og som repræsenterer mindst 100 medlemmer.

### Sagsanlæg

Såfremt du ønsker at indbringe afgørelsen for domstolene, skal søgsmål være anlagt inden 6 måneder efter, at afgørelsen er modtaget, eller – hvis sagen påklages – inden 6 måneder efter, at endelig afgørelse foreligger.  
Gyldighed

Kommunen gør opmærksom på, at klage over afgørelsen ikke har opsættende virkning. Dette betyder, at afgørelsen må udnyttes før der er truffet afgørelse i klagenævnet, men udnyttelsen sker på eget ansvar, da klagenævnet kan ændre afgørelsen. Samtlige krav i afgørelsen skal efterkommes, hvis denne udnyttes.

### Aktindsigt

Varde Kommune gør opmærksom på, at der til enhver tid er adgang til aktindsigt i sagen, herunder for eksempel resultater af virksomhedens egenkontrol.

### Persondata

I forbindelse med behandlingen af en sag kan det være nødvendigt, at kommunen indsamler, behandler og videregiver personoplysninger, der er nødvendige for sagens behandling. Ifølge persondataforordningen har du og andre, der er nævnt i sagen, blandt andet ret til at bede om indsigt i disse oplysninger, ret til at gøre indsigelser mod, at oplysningerne behandles, ret til at berigtige oplysningerne samt ret til at klage over behandlingen til Datatilsynet.

Hvis afgørelsen ønskes indbragt for domstolene, skal dette ske inden seks måneder fra afgørelsen er offentliggjort af kommunen.

Du er velkommen til at kontakte mig, hvis du har spørgsmål til dette brev.

Med venlig hilsen

**Jonas Berggreen**  
**Tjørnelund**  
Miljøsagsbehandler

E [jtjr@varde.dk](mailto:jtjr@varde.dk)



## Ansøgningsskema VVM-screening

**Dato: 10. september 2024**

**Ref.: jtjr**

**Sagsnr.: GEO-2024-07242**

**Dokumentnr.: 8840760**

Nedenstående skema angiver de oplysninger, som skal indgives til myndighederne ved ansøgning af projekter, der er omfattet af bilag 2 i lovbekendtgørelse nr. 4 af 3. januar 2023 om miljøvurdering af planer og programmer og af konkrete projekter (VVM), jf. lovens § 21.

Bygherren skal, hvor det er relevant for ansøgningen om det konkrete projekt, tage hensyn til kriterierne i lovens bilag 6, når skemaet udfyldes. Såfremt der allerede foreligger oplysninger om de indvirkninger, projektet kan forventes at få på miljøet, medsendes disse oplysninger. Skemaets oplysningskrav er vejledende og fastsat under hensyntagen til kriterierne i lovens bilag 5.

Skemaet er udarbejdet på baggrund af bilag 1 i Bekendtgørelse nr. 806 af 14. juni 2023 om miljøvurdering af planer og programmer og af konkrete projekter. (VVM).

Vær opmærksom på, at den digitale selvbetjening, Byg og Miljø skal anvendes i særlige tilfælde, jf. § 4, stk. 6 i Bekendtgørelse nr. 806 af 14. juni 2023 om miljøvurdering af planer og programmer og af konkrete projekter.

Basisoplysninger	Tekst
Projektbeskrivelse (kan vedlægges)	Der ønskes opført en 10 MW elkedel i eksisterende byggeri ]
Navn, adresse, telefonnr. og e-mail på bygherre	Navn: Nørre Nebel Fjernvarme A.m.b.a. Adresse: Præstbølvej 9, 6830 Nørre Nebel Tlf. 75 28 80 40 Email: <a href="mailto:driftsleder@nnfv.dk">driftsleder@nnfv.dk</a> ]

Myndighedsvurdering
OK. ]
OK. ]

Navn, adresse, telefonnr. og e-mail på kontaktperson	<p><b>Kontakt på værket:</b>  Navn: Thomas Qvistgaard  Adresse: Præstbølvej 9, 6830 Nørre Nebel  Tlf. 40 45 47 40  Email: <a href="mailto:driftsleder@nnfv.dk">driftsleder@nnfv.dk</a></p> <p><b>Rådgiver:</b>  Navn: Frederik Stage Hansen  Adresse: Danmarksvej 30H1, 8660 Skanderborg  Tlf. 30 36 56 20  Email: <a href="mailto:Fsh@jph.dk">Fsh@jph.dk</a> ]</p>			
Projektets adresse, matr. nr. og ejerlav. For havbrug angives anlæggets geografiske placering angivet ved koordinater for havbrugets 4 hjørneafmærkninger i bredde/længde (WGS-84 datum).	Adresse: Præstbølvej 9, 6830 Nørre Nebel Matr: 16i Ejerlav Sæddong By, Nr. Nebel ]			
Projektet berører følgende kommune eller kommuner (omfatter såvel den eller de kommuner, som projektet er placeret i, som den eller de kommuner, hvis miljø kan tænkes påvirket af projektet)	Varde Kommune ]			
Oversigtskort i målestok eks. 1:50.000 – Målestok angives. For havbrug angives anlæggets placering på et søkort.	Se Bilag 1, 1:50.000 (Nederst i dokument) ]			
Kortbilag i målestok 1:10.000 eller 1:5.000 med indtegning af anlægget og projektet (vedlægges dog ikke for strækningsanlæg).	Se bilag 2. 1:5.000 (Nederst i dokument) ]			
Forholdet til VVM reglerne	<table border="1"> <tr> <td><b>Ja</b></td> <td><b>Nej</b></td> <td></td> </tr> </table>	<b>Ja</b>	<b>Nej</b>	
<b>Ja</b>	<b>Nej</b>			

OK. ]
OK. ]
OK. ]
OK. ]
OK. ]
]

Er projektet opført på bilag 1 til lov om miljøvurdering af planer og programmer og konkrete projekter (VVM).	<input type="checkbox"/>	<input checked="" type="checkbox"/>	Hvis ja, er der obligatorisk VVM-pligtigt. Angiv punktet på bilag 1:
Er projektet opført på bilag 2 til lov om miljøvurdering af planer og programmer og af konkrete projekter (VVM).	<input checked="" type="checkbox"/>	<input type="checkbox"/>	Hvis ja, angiv punktet på bilag 2: 3. ENERGIINDUSTRIEN a) Industrianlæg til fremstilling af elektricitet, damp og varmt vand (projekter, som ikke er omfattet af bilag 1).
<b>Projektets karakteristika</b>	<b>Tekst</b>		
1. Hvis bygherren ikke er ejer af de arealer, som projektet omfatter angives navn og adresse på de eller den pågældende ejer, matr. nr. og ejerlav	Bygherre ejer grunden ]		
2. Arealanvendelse efter projektets realisering. Det fremtidige samlede bebyggede areal i m <sup>2</sup> Det fremtidige samlede befæstede areal i m <sup>2</sup> Nye arealer, som befæstes ved projektet i m <sup>2</sup>	Der vil <u>ikke</u> være ændringer af de bebyggede areal i forbindelse med projektet. ]		
3. Projektets areal og volumenmæssige udformning Er der behov for grundvandssænkning i forbindelse med projektet og i givet fald hvor meget i m Projektets samlede grundareal angivet i ha eller m <sup>2</sup> Projektets bebyggede areal i m <sup>2</sup> Projektets nye befæstede areal i m <sup>2</sup> Projektets samlede bygningsmasse i m <sup>3</sup> Projektets maksimale bygningshøjde i m Beskrivelse af omfanget af eventuelle nedrivningsarbejder i forbindelse med projektet	Ikke relevant Elkedel opføres i eksisterende byggeri.  Der vil ikke være nedrivningsarbejde ifm. projektet. ]		
4. Projektets behov for råstoffer i anlægsperioden	1. [Der er ikke behov for råstoffer ifm. opførelsen af elkedlen.		

Ingen bemærkninger. ]
Ingen bemærkninger. ]
<b>Myndighedsvurdering</b>
Ingen bemærkninger. ]
Ingen bemærkninger. ]
Ingen bemærkninger. ]
Ingen bemærkninger. ]



Råstofforbrug i anlægsperioden på type og mængde: Vandmængde i anlægsperioden Affaldstype og mængder i anlægsperioden Spildevand til renseanlæg i anlægsperioden Spildevand med direkte udledning til vandløb, søer, hav i anlægsperioden Håndtering af regnvand i anlægsperioden Anlægsperioden angivet som mm/åå – mm/åå	2. Der er ikke behov for vand ifm. opførelsen af elkedlen. 3. Der vil være normal bygge affald ifm. med opførelsen af elkedlen. 4. Der produceres ikke spildevand ifm. opførelsen af elkedlen. 5. Der vil ikke blive producerede spildevand 6. Der vil ikke være anledning til håndtering af regnvand ifm. anlægsperioden 7. Anlægsperiode: 08/25-11/25 ]		
5. Projektets kapacitet for så vidt angår flow ind og ud samt angivelse af placering og opbevaring på kortbilag af råstoffet/produktet i driftsfasen: Råstoffer – type og mængde i driftsfasen Mellemprodukter – type og mængde i driftsfasen Færdigvarer – type og mængde i driftsfasen Vandmængde i driftsfasen	Elkedlen bruger i sig selv ingen råstoffer. ]		
6. Affaldstype og årlige mængder, som følge af projektet i driftsfasen: Farligt affald: Andet affald: Spildevand til renseanlæg: Spildevand med direkte udledning til vandløb, sø, hav: Håndtering af regnvand:	Der vil ikke produceres affald ifm. med driften af elkedlen. ]		
<b>Projektets karakteristika</b>	<b>Ja</b>	<b>Nej</b>	<b>Tekst</b>
7. Forudsætter projektet etablering af selvstændig vandforsyning?	]	X ]	
8. Er projektet eller dele af projektet omfattet af standardvilkår eller en branchebekendtgørelse?	X ]	]	Hvis »ja« angiv hvilke. Hvis »nej« gå til punkt 10

Ingen bemærkninger. ]
Ingen bemærkninger. ]
<b>Myndighedsvurdering</b>
Ingen bemærkninger. ]
Ingen bemærkninger. ]

			<b>Vejledningen fra miljøstyrelsen nr. 2, 2001, VEJ nr. 9529 af 01/01/2001</b>
9. Vil projektet kunne overholde alle de angivne standardvilkår eller krav i branchebekendtgørelsen?	X ]	]	Hvis »nej« angives og begrundes hvilke vilkår, der ikke vil kunne overholdes.
10. Er projektet eller dele af projektet omfattet af BREF-dokumenter?	] ]	X ]	Hvis »ja« angiv hvilke. Hvis »nej« gå til pkt. 12.
11. Vil projektet kunne overholde de angivne BREF-dokumenter?	] ]	]	Hvis »nej« angives og begrundes hvilke BREF-dokumenter, der ikke vil kunne overholdes.
12. Er projektet eller dele af projektet omfattet af BAT-konklusioner?	] ]	X ]	Hvis »ja« angiv hvilke. Hvis »nej« gå til punkt 14.
13. Vil projektet kunne overholde de angivne BAT-konklusioner?	] ]	]	Hvis »nej« angives og begrundes hvilke BAT-konklusioner, der ikke vil kunne overholdes.
14. Er projektet omfattet af en eller flere af Miljøstyrelsens vejledninger eller bekendtgørelser om støj eller eventuelt lokalt fastsatte støjgrænser?	X ]	] ]	Hvis »ja« angives navn og nr. på den eller de pågældende vejledninger eller bekendtgørelser. Hvis »nej« gå til pkt. 17.[ ]
15. Vil anlægsarbejdet kunne overholde de eventuelt lokalt fastsatte vejledende grænseværdier for støj og vibrationer?	X ]	] ]	Hvis »nej« angives overskridelsens omfang og begrundelse for overskridelsen[ ]
16. Vil det samlede projekt, når anlægsarbejdet er udført, kunne overholde de vejledende grænseværdier for støj og vibrationer?	X ]	]	Hvis »nej« angives overskridelsens omfang og begrundelse for overskridelsen[ ]

Ingen bemærkninger. ]
Ingen bemærkninger. ]
Ingen bemærkninger. ]
Ingen bemærkninger. ]
] ]
Ingen bemærkninger. ]
Ingen bemærkninger. ]
Ingen bemærkninger. ]







42. En beskrivelse af de tilpasninger, ansøger har foretaget af projektet inden ansøgningen blev indsendt og de påtænkte foranstaltninger med henblik på at undgå, forebygge, begrænse eller kompensere for væsentlige skadelige virkninger for miljøet?

Ingen bemærkninger. ]

43. Undertegnede erklærer herved på tro og love rigtigheden af ovenstående oplysninger.



**JPH ENERGI A/S**  
Rådgivende Ingeniørfirma  
Danmarksvej 30 H1, 8660 Skanderborg  
Tlf. 75859540  
E-mail: skanderborg@jph.dk

Dato:07/08-2024 Bygherre/anmelder:

### Vejledning

Skemaet udfyldes af bygherren eller dennes rådgiver baseret på bygherrens viden om eget projekt sammenholdt med de oplysninger og vejledninger, der henvises til i skemaet. Det forudsættes således, at bygherren eller dennes rådgiver er fortrolig med den miljølovgivning, som projektet omfattes af. Bygherren skal ikke gennem præcise beregninger angive projektets forventede påvirkninger men alene tage stilling til overholdelsen af vejledende grænseværdier og angivne miljøforhold baseret på de oplysninger, der kan hentes på offentlige hjemmesider.

Farverne »rød/gul/grøn« angiver, hvorvidt det pågældende tema kan antages at kunne medføre, at projektet vurderes at kunne påvirke miljøet væsentligt og dermed være VVM-pligtigt. »Rød« angiver en stor sandsynlighed for VVM-pligt og »grøn« en minimal sandsynlighed for VVM-pligt. Hvis feltet er sort, kan spørgsmålet ikke besvares med ja eller nej. VVM-pligten afgøres dog af VVM-myndigheden. I de fleste tilfælde vil kommunen være VVM-myndighed.

Bygherres eller dennes rådgivers udfyldelse af skemaet er omfattet af straffelovens § 161 om strafansvar ved afgivelse af urigtige oplysninger til en offentlig myndighed.

Myndighedsscreening					
	Ikke relevant	Ja	Nej	Bør undersøges	
Kan projektets kapacitet og længde for strækingsanlæg give anledning til væsentlige miljøpåvirkninger?	<input type="checkbox"/>	<input checked="" type="checkbox"/>	<input checked="" type="checkbox"/>	<input type="checkbox"/>	<input type="checkbox"/>
Kræver bortskaffelse af affald og spildevand ændringer af bestående ordninger i: - anlægsfasen? - driftsfasen?	<input type="checkbox"/>	<input checked="" type="checkbox"/>	<input checked="" type="checkbox"/>	<input type="checkbox"/>	<input type="checkbox"/>
Tænkes projektet placeret i Vadehavsområdet?	<input type="checkbox"/>	<input type="checkbox"/>	<input checked="" type="checkbox"/>	<input type="checkbox"/>	<input type="checkbox"/>
	<input type="checkbox"/>	<input checked="" type="checkbox"/>	<input checked="" type="checkbox"/>	<input type="checkbox"/>	<input type="checkbox"/>

Vil projektet være i strid med eller til hinder for etableringen af reservater eller naturparker?					
Indebærer projektet en mulig påvirkning af sårbare vådområder?	<input type="checkbox"/>	<input type="checkbox"/>	<input checked="" type="checkbox"/>	<input type="checkbox"/>	<input type="checkbox"/>
Kan projektet påvirke registrerede, beskyttede naturområder: - Nationalt?  - Internationalt (Natura 2000)?	<input type="checkbox"/>	<input type="checkbox"/>	<input checked="" type="checkbox"/>	<input type="checkbox"/>	[Over 4,7 kilometer til nærmeste natura 2000 område. Der er ingen udledninger fra elkedlen, og elkedlen opstilles i eksisterende bygning. ]
Forventes området at rumme beskyttede arter efter habitatdirektivets bilag IV?	<input type="checkbox"/>	<input type="checkbox"/>	<input checked="" type="checkbox"/>	<input type="checkbox"/>	<input type="checkbox"/>
Forventes området at rumme danske rødlistearter?	<input type="checkbox"/>	<input type="checkbox"/>	<input checked="" type="checkbox"/>	<input type="checkbox"/>	<input type="checkbox"/>
Kan projektet påvirke områder, hvor fastsatte miljøkvalitetsnormer allerede er overskredet?	<input type="checkbox"/>	<input type="checkbox"/>	<input checked="" type="checkbox"/>	<input type="checkbox"/>	<input type="checkbox"/>



<ul style="list-style-type: none"> <li>- Overfladevand?</li> <li>- Grundvand?</li> <li>- Naturområder?</li> <li>- Boligområder (støj, lys og luft)?</li> </ul>					
<p>Er området, hvor projektet tænkes placeret, sårbar overfor den forventede miljøpåvirkning?</p>	[[	[[	X	[[	[[
<p>Tænkes projektet etableret i et tæt befolket område?</p>	[[	[[	X	[[	[[
<p>Kan projektet påvirke historiske, kulturelle, arkæologiske, æstetiske eller geologiske landskabstræk?</p>	[[	[[	X	[[	[[
<p>Miljøpåvirkningernes omfang (geografisk område og omfanget af personer, der berøres).</p>	[[	[[	[[	[[	<p>Der forventes ingen væsentlige miljøpåvirkninger fra etablering af elkedlen i eksisterende bygning. Der forventes at være positive miljøkonsekvenser, da en stor del af driften med biogasmotoren erstattes af elkedlen.</p>
	[[	[[	[[	[[	<p>Ingen.</p>

Miljøpåvirkningernes grænseoverskridende karakter.					
Miljøpåvirkningsgrad og -kompleksitet.	[[	[[	X	[[	[[
Miljøpåvirkningens sandsynlighed.	[[	[[	[[	[[	Der forventes ingen væsentlige miljøpåvirkninger fra etablering af elkedlen i eksisterende bygning. Der forventes at være positive miljøkonsekvenser, da en stor del af driften med biogasmotoren erstattes af elkedlen.
Miljøpåvirkningens: - Varighed - Hyppighed - Reversibilitet	[[	[[	[[	[[	Der forventes ingen væsentlige miljøpåvirkninger fra etablering af elkedlen i eksisterende bygning. Der forventes at være positive miljøkonsekvenser, da en stor del af driften med biogasmotoren erstattes af elkedlen.

Myndighedens konklusion			
	Ja	Nej	
Giver resultatet af screeningen anledning til at antage, at det anmeldte projekt vil kunne påvirke miljøet væsentligt, således at det er VVM-pligtigt?		X	

Dato: 11. september 2024 Sagsbehandler: Jonas Berggreen Tjørnelund, Varde Kommune.

Bilag 1 - Oversigtskort 1:50.000

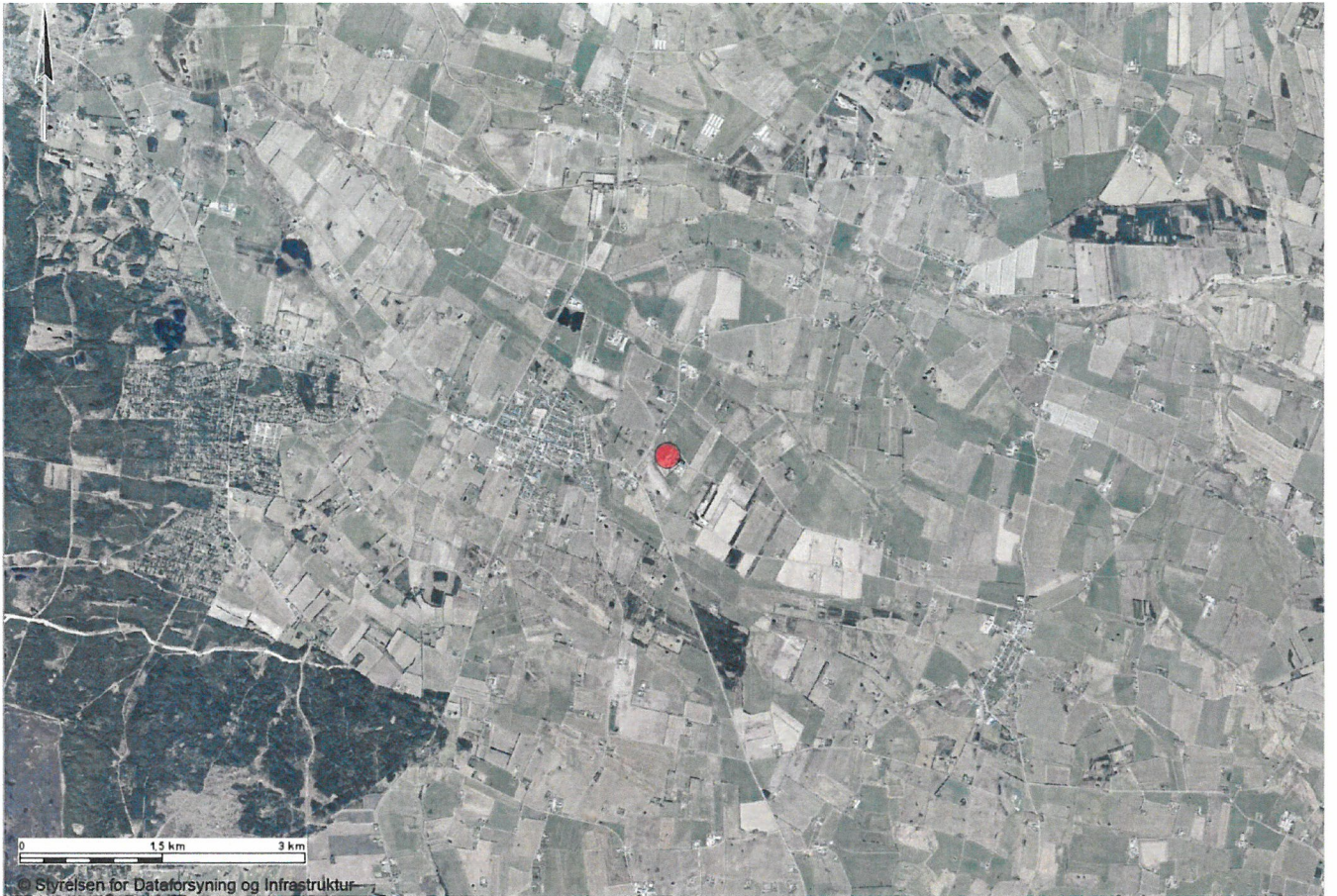

Bilag 2 - Kortbilag 1:5.000

