

**Tillægsgodkendelse til
Ågårdsholmvej 3
7870 Roslev**



efter Husdyrbruglovens § 16 a stk. 4 til etablering af en ny kornsilo

1. juni 2026



1. Oplysninger om bedriften

Bedrift:

Adresse:	Ågårdsholmvej 3, 7870 Roslev
BFE-nummer:	9476518
Matr.nr.:	17a, Kirkeby By, Rybjerg
CVR-nummer:	25132793

Konsulent:

Virksomhed:	Jan Haarbo - Fjordland
Adresse:	Reservevej 85, 7800 Skive

Andre ejendomme:

Ikke samdrift	Breumvej 31, 7870 Roslev
---------------	--------------------------

Husdyrgodkendelse.dk

IT-skema nr.:	258825 version 1
IE-brug	Ja > 750 stipladser til søer

Vigtige datoer:

Skive Kommune modtog ansøgningen	7. maj 2026
Partshøring af ansøger	15. maj 2026
Orientering af naboer	15. maj 2026
Godkendelsen blev meddelt	1. juni 2026
Godkendelsen blev annonceret	1. juni 2026
Klagefristen udløb	29. juni 2026



2. Indholdsfortegnelse

1. OPLYSNINGER OM BEDRIFTEN	1
2. INDHOLDSFORTEGNELSE	2
3. KORT BESKRIVELSE AF ANSØGNINGEN	4
4. NYE VILKÅR FOR HUSDYRPRODUKTIONEN PÅ ÅGÅRDHOLMVEJ 3, 7870 ROSLEV	5
DRIFT OG INDRETNING	5
5. EKSISTERENDE VILKÅR FOR HUSDYRPRODUKTION PÅ ÅGÅRDHOLMVEJ 3, 7870 ROSLEV	5
DRIFT OG INDRETNING	5
STALDE OG PRODUKTIONER	6
HUSDYRGØDNING	8
VASKEPLADS OG AFLEDNING AF VASKEVAND	8
OLIETANKE	8
STØJ	9
STØV, LUGT OG SKADEDYR	9
OLIE, KEMIKALIER OG AFFALD	10
EGENKONTROL	10
6. GODKENDELSE OG LOVGRUNDLAG	11
ANDRE EJENDOMME	11
7. DISPENSATION	11
8. UDNYTTELSE, KONTINUITET OG RETSBESKYTTELSE	11
UDNYTTELSE	11
RETSBESKYTTELSE	11
REVURDERING	11
9. ANDEN LOVGIVNING	11
10. HØRING, OFFENTLIGGØRELSE OG KLAGEVEJLEDNING	12
PARTSHØRING AF ANSØGER	12
ORIENTERING AF NABOER	12
OPSÆTTENDE VIRKNING	12
OFFENTLIGGØRELSE	12
KLAGEVEJLEDNING OG SØGSMÅL	12
LISTE OVER INTERESSETER	12
11. BESKRIVELSE OG VURDERING AF NY KORNSILO PÅ ÅGÅRDHOLMVEJ 3, 7870 ROSLEV ...	14
INDRETNING OG DRIFT	14
ERHVERVSMÆSSIG NØDVENDIGHED	16
UHELD OG DRIFTSFORSTYRRELSER	16
PRODUKTIONSAREAL	16
LANDSKABELIGE VÆRDIER	16
BYGGE OG BESKYTTELSES LINJER	17
AMMONIAK	18
NATUR OG HABITATOMRÅDER	18
BILAG IV ARTER	18
OVERFLADEVAND, JORD OG GRUNDEVAND	18
LUGT, FLUER, RYSTELSER, SKADEDYR, LYS	18
STØV	18
STØJ	19
TRANSPORT	19



AFFALDSPRODUKTION OG VANDFORBRUG	19
ENERGIFORBRUG	19
12. BAT AFSNIT	19
13. KONKLUSION	19
14. BILAG OVERSIGT	19
BILAG 1: LOVGIVNING OG VEJLEDNING	20
BILAG 2: SITUATIONSPLAN	21



3. Kort beskrivelse af ansøgningen

Husdyrbruget på Ågårdsholmvej 3, 7870 Roslev er et svinebrug, som tidligere er miljøgodkendt efter Husdyrbruglovens § 16a. Den seneste og gældende miljøgodkendelse er meddelt den 12. august 2020.

Ejendommens nuværende miljøgodkendelse omfatter stalde til grise, seks fodersiloer, tre fortanke, en kornsilo og en gyllebeholder. Der ændres ikke i stalde, fodersiloer, fortanke eller gødningsopbevaringsanlæg i forbindelse med dette tillæg.

Der søges nu om en ekstra kornsilo på ejendommen. Ansøger ønsker at flytte kornopbevaring fra lejet kapacitet på en ejendom, som der ikke rådes over længere.

Ansøger råder over 167 ha jord fordelt på flere ejendomme. Høsten sidste år udgjorde cirka 1.600 ton korn, der håndteres/behandles på ejendommen. I dag lejer ansøger kapacitet til opbevaring af korn. Denne lejeaftale er opsagt. Der er en eksisterende kornsilo på ejendommen med en kapacitet på 1.400 m³.

Den ansøgte silo er en gastæt, galvaniseret stålsilo Sukup silo type 4808. Den har en diameter på 14,60 meter og en sidehøjde på 8,97. Den totale tophøjde er 13,41. Siloens kapacitet er 1.100 m³.

4. Nye vilkår for husdyrproduktionen på Ågårdsholmvej 3, 7870 Roslev

Drift og indretning

1. Fodersiloen må maksimalt have en diameter på 14,60 meter og en tophøjde på 13,41 meter.
2. Fodersiloen etableres i grå, ikke-reflekterende materialer, tilsvarende den eksisterende silo.
3. Fodersiloen placeres vest for den eksisterende kornsilo.



4. Beplantningen vest for den nye silo, og vest for de to eksisterende maskinhuse skal bevares, således der er en afskærmende effekt mod øst. Beplantningen skal vedligeholdes i fornødent omfang, herunder ved eventuel genplantning.
5. Der må ikke køres korn til siloerne om natten fra kl. 23 – 07.
6. Tillægsgodkendelsen er udnyttet, når siloen er opført.

5. Eksisterende vilkår for husdyrproduktion på Ågårdsholmvej 3, 7870 Roslev

Drift og indretning

7. Vilkår i denne godkendelse, om produktion i eksisterende stalde og generelle vilkår om begrænsning af forurening fra husdyrbruget skal være overholdt, når godkendelsen meddeles. Vilkår om den nye tilbygning skal overholdes i forbindelse med, at den etableres.
8. Godkendelsen af den nye tilbygning bortfalder, hvis den del ikke er udnyttet indenfor 6 år efter, at godkendelse er meddelt.
9. Godkendelsen skal altid være tilgængeligt på landbruget. Den ansvarlige for driften og de øvrige ansatte skal kende vilkårene i denne.
10. Den fritliggende gyllebeholder ved Hegnetvej, skal afskærmes mod øst, syd og sydvest af et beplantningsbælte. Beplantningen skal være en kombination af lave og tætte buske, og høje kronedannende træsorter, således at gyllebeholderen ikke er synlig fra øst, sydvest og syd. Beplantningen skal etableres senest 6 måneder efter, at beholderen er opført. *Dette vilkår er videreført fra tidligere godkendelse.*
11. Ved husdyrbrugets overdragelse (f.eks. nyt CVR-nr.) eller ved dyreholdets ophør, så skal Skive Kommune orienteres.
12. Godkendelse fra 2012 og tillæg fra 2017 ophæves ved meddelelse af denne godkendelse



13. Der skal være en beredskabsplan på ejendommen. Beredskabsplanen skal altid være tilgængelig og placeret således, at alle ansatte på ejendommen har fri adgang til den. Alle ansatte skal være bekendt med beredskabsplanens indhold og placering. Beredskabsplanen skal opdateres efter behov og forevises tilsynsmyndigheden ved forlangende.

Ophør

14. Ophør af drift af stalde eller gødningsopbevaringsanlæg skal meddeles til Skive Kommune.
15. Når en stald eller gødningsopbevaringsanlæg ikke længere anvendes, så skal alt husdyrgødning, foderrester og spildevand fjernes og stald/gødningsopbevaringsanlæg skal rengøres.
16. Hvis den fritliggende gyllebeholder ved Hegnetvej ikke længere bruges, skal den fjernes.
17. Ved ophør som husdyrbrug, så skal alt farligt affald vedrørende husdyrbruget afleveres i henhold til Skive Kommunes affaldsregulativ.

Stalde og produktioner

18. Godkendelsen omfatter kun følgende staldafsnit.

Staldafsnit	Størrelse m ²	Produktionsareal m ² /%	Gulvtype	Dyretype
Drægtighedsstald Naturlig	862	596/69	Løsgående, dybstrøelse + spaltegulv	Søer
Drægtighedsstald 1	161	87/54	Individuel opstaldning, delvis spaltegulv	Søer
Drægtighedsstald 2	295	20/7 219/74	Drænet gulv + spalter (33%/67%) Individuel opstaldning, delvis spaltegulv	Slagtesvin Søer
Farestald	301	266/88	Kassestier, delvis spaltegulv	Søer
2 farestald	706	488/69	Kassestier, delvis spaltegulv	Søer
Klimastald 1	1.010	768/76	Toklimastald, delvis spaltegulv	Smågrise
Ny farestald tidll. Klima	244	198/81	Kassestier. Delvis spaltegulv	Søer
Karantæne/gylte stald	142	79/56	Løsgående, delvis spaltegulv	Søer
Farestald tidl. Klimastald 2	203	121/60	Kassestier, delvis spaltegulv	Søer
Gl drægtighedsstald	131	75/57	Individuel opstaldning, delvis spaltegulv	Søer
Drægtighedsstald	499	281/56	Løsgående, delvis spaltegulv	Søer
Klimastald	241	173/72	Toklimastald, delvis spaltegulv	Smågrise
Klimastald 3	285	200/70	Toklimastald, delvis spaltegulv	Smågrise
Klimastald 4	462	384/83	Toklimastald, delvis spaltegulv	Smågrise
Løbestald	384	79/21 158/41	Delvis spaltegulv, 25-49 % fast gulv Løsgående, dybstrøelse + spaltegulv	Slagtesvin Søer
Ny klimasektion	249	180/72	Toklimastald, delvis spaltegulv	Smågrise



19. Der må kun opstaldes dyr i de staldafsnit der fremgår af skemaet i vilkår 10. Produktionsarealet i staldafsnittene må ikke overstige de værdier der fremgår af skemaet i vilkår 10. Der må kun opstaldes de dyretyper der fremgår af skemaet i vilkår 10.
20. Ventilationen i staldene skal foregå i overensstemmelse med de grunddata der er indtastet i OML beregningen.
21. Ventilationsafkast på den nordligste stald (nr. 1-12 og 35-40) skal påmonteres miljøkryds og føres minimum 2 meter over kip.
22. Der skal indsendes dokumentation på, at der er etableret miljøkryds i afkast (nr. 1-12 og 35-40) inden godkendelsen tages i brug.
23. Øvrige ventilationsafkast skal være minimum 1 meter over kip.

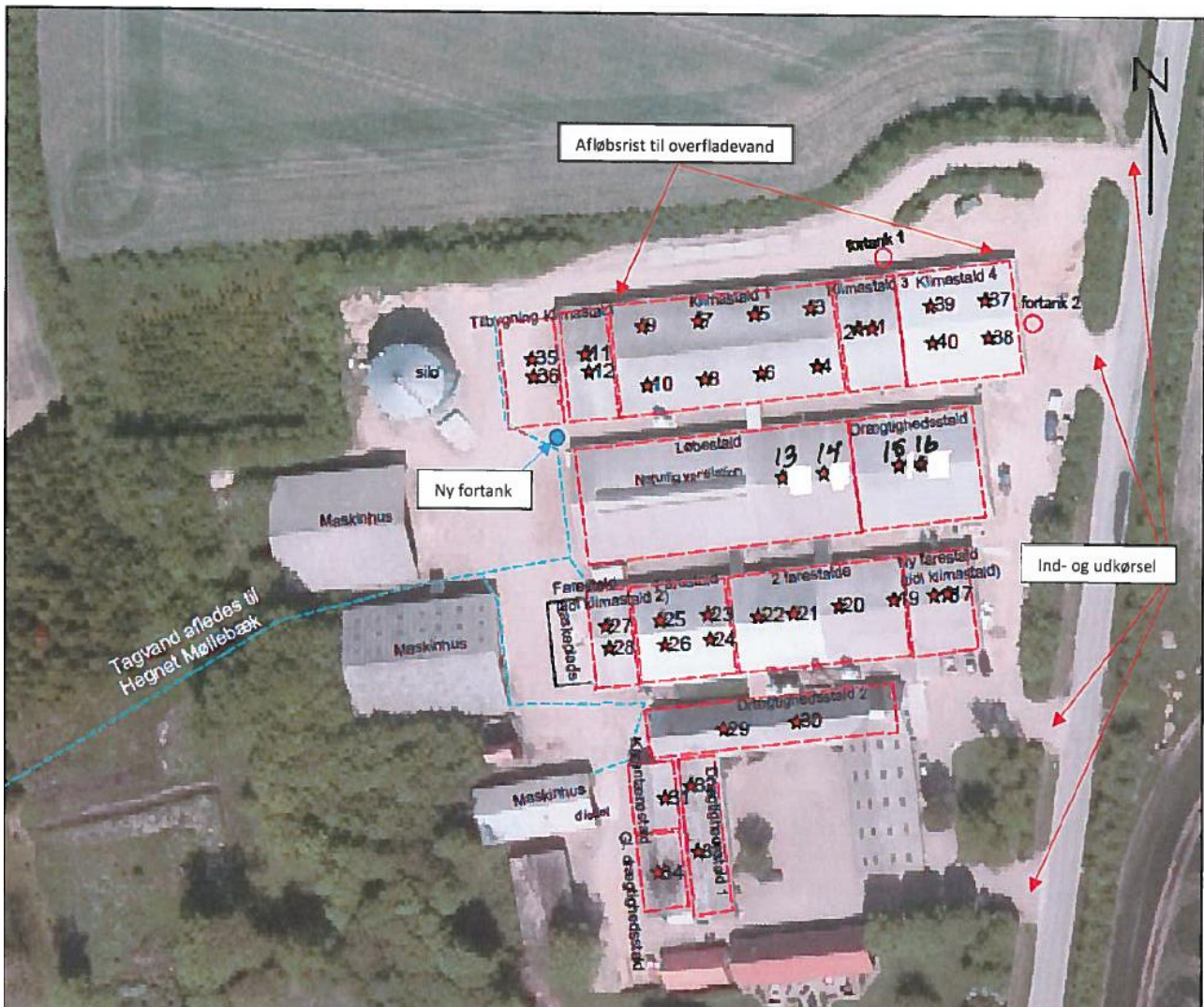

Husdyrgødning

24. Den eksisterende gyllebeholder må maksimalt have et overfladeareal på ca. 782 m².
25. Håndtering af gylle/fast husdyrgødning skal foregå under opsyn.
26. Påfyldning af gyllevogne/lastbiler skal foregå på en plads med afløb til opsamlingsbeholder for flydende husdyrgødning eller med gyllevogne, der har pumpe og returløb.
27. Husdyrbruget skal have en opbevaringskapacitet på minimum 9 måneder.

Vaskeplads og afledning af vaskevand

28. Al indvendig rengøring af dyretransportvogne, og al vask og rengøring af maskiner og redskaber med husdyrgødning eller foder skal foregå på en støbt plads med fast bund. Afledning af vaskevandet skal ske til en opsamlings- eller gyllebeholder.

Olietanke

29. Tankning af diesel- og fyringsolie skal til enhver tid ske på en plads med fast og tæt bund. Pladsen skal være overdækket. Der skal være opsyn under hele tankningen.

**Støj**

30. Husdyrbrugets samlede bidrag til støjbelastningen i omgivelserne må ikke overstige følgende værdier, målt ved nabobeboelser eller deres opholdsarealer, angivet som det ækvivalente, konstante, korrigerede støjniveau målt i dB(A). Tallene i parentes angiver midlingstiden¹ inden for den pågældende periode:

	Tidsrum	Støjniveau i åbent land	Midlingstid
Dag	Kl. 07-18	55 dB(A)	(8 timer)
Aften	Kl. 18-22	45 dB(A)	(1 time)
Nat	Kl. 22-07	40 dB(A)	(1/2 time)
Lørdag	Kl. 07-14	55 dB(A)	(7 timer)
Lørdag	Kl. 14-22	45 dB(A)	(4 timer)
Søn- og helligdage	Kl. 07-22	45 dB(A)	(8 timer)

31. Støj fra husdyrbruget må i natperioden (kl. 22 – 07) ikke overstige 55 dB(A) i det åbne land målt som spidsværdi.
32. Skive Kommune kan bestemme, at husdyrbruget skal dokumentere, at grænseværdierne for støj er overholdt, dog højst 1 gang årligt. Dokumentation skal sendes til tilsynsmyndigheden sammen med oplysninger om driftsforholdene under målingen/beregningen. Målingerne/beregningerne skal udføres og rapporteres som "Miljømåling – ekstern støj" af en enhed, som er optaget på Miljøstyrelsens liste over godkendte laboratorier. Virksomhedens støj skal dokumenteres ved måling eller efter gældende vejledninger fra Miljøstyrelsen, pt. Nr. 6/1984 om Måling af ekstern støj og nr. 5/1993 om Beregning af ekstern støj fra virksomheder.

Målingerne/beregningerne skal foretages på/for de mest støjbelastede områder udenfor virksomhedens grund og under de mest støj belastede driftsforhold - eller efter anden aftale med miljømyndigheden.

Støv, lugt og skadedyr

33. Ventilationen skal holdes ren. Rengøring skal ske minimum 1 gang årligt.
34. Foderspild, spild af husdyrgødning og lignende skal fjernes fra udleveringsrum, udenomsarealer og tilkørselsveje, så der ikke opstår støv og lugtgener eller tilhold af skadedyr.
35. Der skal være en god staldhygiejne i stalden. Fodringsanlæg skal holdes rent.
36. Fluebekæmpelse skal ske i overensstemmelse med retningslinjerne fra Institut for Agroøkologi, Aarhus Universitet.
37. Hvis Skive Kommune vurderer, at driften giver anledning til flere støv, lugt eller fluegener end forventet, så skal ejer af husdyrbruget få lavet en handlingsplan om, hvordan generne kan reduceres. Handleplanen skal godkendes af Skive Kommune, og derefter gennemføres. Udgifter til handleplanen og gennemførelse af den skal afholdes af husdyrbruget.

¹ Midlingstiden er gennemsnitlig støj over tid kombineret med middelværdien over tid.



Olie, kemikalier og affald

38. Farlige produkter (kemikalier, insektgifte og olier) og farligt affald skal opbevares i beholdere beregnet til formålet og beholderne skal være tydeligt mærkede med indhold. Oplagspladsen skal være under tag og uden afløb. Den skal være indrettet, så lækage og spild kan opsamles. Der må ikke være risiko for, at spild kan forurene jord og grundvand. Opsamlingskapaciteten skal svare til volumen af den største beholder. Der må ikke være risiko for opsamling af slagregn og sne.

Egenkontrol

39. Der skal føres logbog over:
- Rengøring og vedligeholdelse af ventilationsanlæg.
 - Kvittering for aflevering af farligt affald.
 - Fluebekæmpelse i stalden i forbindelse med handleplanen jf. vilkår om handleplan for fluebekæmpelse.



6. Godkendelse og lovgrundlag

Skive Kommune meddeler hermed 1. tillæg til miljøgodkendelsen på Ågårdsholmvej 3, 7870 Roslev.

Tillægget omfatter etablering af en ny kornsilo. Siloen er en gastæt, galvaniseret stålsilo af typen Sukup. Den har en diameter på 14,60 meter og en total højde på 13,4 meter. Siloens kapacitet er 1.100 m³.

Tillægget er meddelt på grundlag af oplysningerne i ansøgningen og på ovenstående vilkår, og husdyrbruget skal fremover drives efter disse.

Ansøgningen er behandlet efter husdyrloven og tilhørende bekendtgørelser:

- Lov om husdyrbrug og anvendelse af gødning m.v., nr. 1572 af 20. december 2006, jf. lovbek. nr. 1065 af 21. august 2025.
- Bekendtgørelse om godkendelse og tilladelse m.v. af husdyr. BEK nr. 1089 af 16. oktober 2024.
- Bekendtgørelse om miljøregulering af dyrehold og om opbevaring af gødning, nr. 2243 af 29. november 2021.

Husdyrbruget er omfattet af § 16 a i husdyrloven.

Andre ejendomme

Den ukorrigerede geneafstand for lugt til beboelsesbygninger er 187,9 meter. Det vil sige, at det kun er husdyrbrug der ligger indenfor en afstand af 50% af det (dvs. 93,95 meter) eller inden for en afstand af 100 meter, som der kan være samdrift med jf. §43 i husdyrgodkendelsesbekendtgørelsen. Der er ikke andre husdyrbrug indenfor en radius af 100 meter fra husdyrbruget, der ansøges om godkendelse til.

7. Dispensation

Der er ikke søgt om dispensation i forbindelse med dette tillæg.

8. Udnyttelse, kontinuitet og retsbeskyttelse

Udnyttelse

Tillægget skal udnyttes inden 6 år efter, at den er meddelt. Tillægsgodkendelsen er udnyttet, når kornsiloen er opført.

Retsbeskyttelse

Der er 8 års retsbeskyttelse efter en miljøgodkendelse er meddelt. De 8 års retsbeskyttelse følger ejendommens gældende miljøgodkendelse fra den 12. august 2020, da der ikke sker en forøget forurening i forbindelse med etablering af kornsiloen. Vilkårene kan dog til enhver tid ændres, hvis der er fremkommet nye oplysninger om forureningens skadelige virkning, hvis forureningen medfører skadevirkninger, der ikke kunne forudses ved godkendelsens meddelelse, eller hvis forureningen i øvrigt går ud over det, som blev lagt til grund ved godkendelsens meddelelse.

Revurdering

Godkendelsen skal revurderes 8 år efter, at den meddelt. Herefter skal den revurderes minimum hvert 10. år. Hvis der vedtages nye BAT-konklusioner for branchen, så skal BAT være implementeret på husdyrbruget senest 4 år efter offentliggørelsen af BAT-konklusionen.

Skive Kommune forventer at revurdere ejendommens miljøgodkendelser første gang i 2028.

9. Anden lovgivning

Der er ikke søgt om godkendelse af andre aktiviteter efter husdyrloven eller miljøbeskyttelsesloven.

Vi gør derfor opmærksom på, at godkendelse ikke omfatter tilladelser efter anden lovgivning. Så eventuelle byggetilladelser og bortskaffelse af overskudsjord skal søges særskilt.

10. Høring, offentliggørelse og klagevejledning

Partshøring af ansøger

Ansøger har haft udkast til afgørelsen i partshøring fra den 15. maj 2026 til den 29. juni 2026. Ansøger har ingen bemærkninger til afgørelsen.

Orientering af naboer

Skive Kommune vurderer, at etablering af siloen kun kan påvirke naboen på Yttrupvej 8, 7870 Roslev. Nabohøring af andre naboer er derfor udeladt, jf. Husdyrbruglovens § 56 stk. 2. Begrundelsen ligger i, at siloen placeres ved siden af eksisterende silo, og nord for øvrige bygninger. Siloen vil derfor syne som en integreret del af staldanlægget og vil dermed ikke påvirke landskabet i nogen væsentlig grad.

Der vil ikke komme flere transporter til og fra ejendommen, da korn i forvejen bliver kørt til ejendommens brovægt og videre til ekstern opbevaring. Alt korn bliver herefter tilført til ejendommen til foderfremstilling. Derfor bliver der færre transporter fremover.

Der er ikke kommet bemærkninger fra naboer ved Yttrupvej 8.

Opsættende virkning

Kornsiloen etableres i tilknytning til den eksisterende silo. Tillægget må således udnyttes inden klagefristens udløb. Hvis tillægget påklages, så må den udnyttes før den endelige afgørelse fra Miljø- og Fødevareklagenævnet, medmindre Miljø- og Fødevareklagenævnet bestemmer andet.

Offentliggørelse

Denne afgørelse bliver annonceret offentligt på Skive Kommunes hjemmeside 1. juni 2026 med en klagefrist på 4 uger.

Klagevejledning og søgsmål

Hvis du ønsker at klage over denne afgørelse, kan du klage til Miljø- og Fødevareklagenævnet. Klagen skal indgives senest den 29. juni 2026.

Du klager via Klageportalen, som du finder via naevneneshus.dk, www.borger.dk eller www.virk.dk. Du logger på Klageportalen med Mit-ID. En klage er indgivet, når den er tilgængelig for Skive Kommune via Klageportalen. Når du klager, skal du betale et gebyr på 900,- kr. for borgere og 1.800,- kr. for virksomheder, organisationer og offentlige myndigheder.

I Klageportalen sendes din klage automatisk først til Skive Kommune. Hvis Skive Kommune fastholder afgørelsen, sender Skive Kommune klagen videre til behandling i nævnet via Klageportalen. Du får besked om videresendelsen.

Miljø- og Fødevareklagenævnet afviser din klage, hvis du sender den uden om klageportalen, medmindre du er blevet fritaget for brug af klageportalen. Hvis du ønsker at blive fritaget for at bruge klageportalen, skal du sende en begrundet anmodning via mail til Miljø- og Fødevareklagenævnet. Nævnet afgør herefter, om du kan fritages for at bruge klageportalen. Se betingelserne for at blive fritaget på naevneneshus.dk

Du kan få afgørelsen prøvet ved domstolene. Det skal ske senest 6 måneder efter, afgørelsen er meddelt.

Liste over interessenter

- Kulturarvsstyrelsen
- Museum Salling
- Embedslægeinstitutionen Midtjylland
- Danmarks Fiskeriforening
- Ferskvandsfiskeriforeningen
- Forbrugerrådet
- Arbejderbevægelsens Erhvervsråd
- Danmarks Naturfredningsforening
- Danmarks Sportsfiskerforbund
- Rådet for Grøn Omstilling
- Friluftsrådet
- Dansk Ornitologisk Forening



- Greenpeace

Godkendelsen er udarbejdet af:

Skive Kommune
Byg og Miljø
Rådhuspladsen 2
7800 Skive

Sagsbehandler: Kirsten Brødbæk
Kvalitetskontrol: Lars Risager Faarkrog
Sagsnummer: GEO-2026-01893

Tilsynsmyndighed:

Skive Kommune
Byg og Miljø
Rådhuspladsen 2
7800 Skive

Med venlig hilsen

Kirsten Brødbæk
Miljøtekniker

11. Beskrivelse og vurdering af ny kornsilo på Ågårdsholmvej 3, 7870 Roslev

Skive Kommune har i det nedenstående vurderet miljøpåvirkningen ved etableringen af kornsiloen. Beskrivelse af forholdene fremgår af ansøgningen, tidligere miljøgodkendelse og ved supplerende oplysninger. Vurderingerne foretages på baggrund af Skive Kommunes oplysninger om natur- og miljøforhold i området, og på områdets sårbarhed over for påvirkninger fra husdyrbruget. Der er inddraget oplysninger fra kommuneplanen og vand- og naturplanerne.

Indretning og drift

Bygningsmæssige ændringer og anlægsarbejde

Der opføres en ny galvaniseret stålsilo af typen Sukup til korn. Den har en diameter på 14,6 meter, en sidehøjde på 8,9 og en totalhøjde på 13,4 meter.

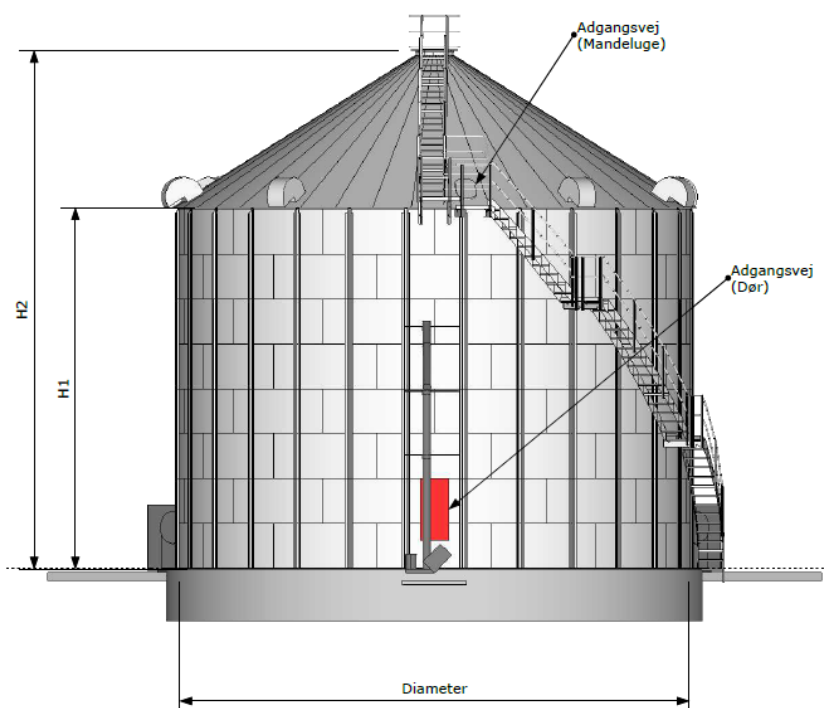

Der ændres ikke på eksisterende bebyggelse eller produktionsareal.

Siloen placeres ved eksisterende kornsilo. Der anvendes samme påslag og kædelevator, som til den eksisterende kornsilo. De etableres en kæderedler mellem de 2 siloer.

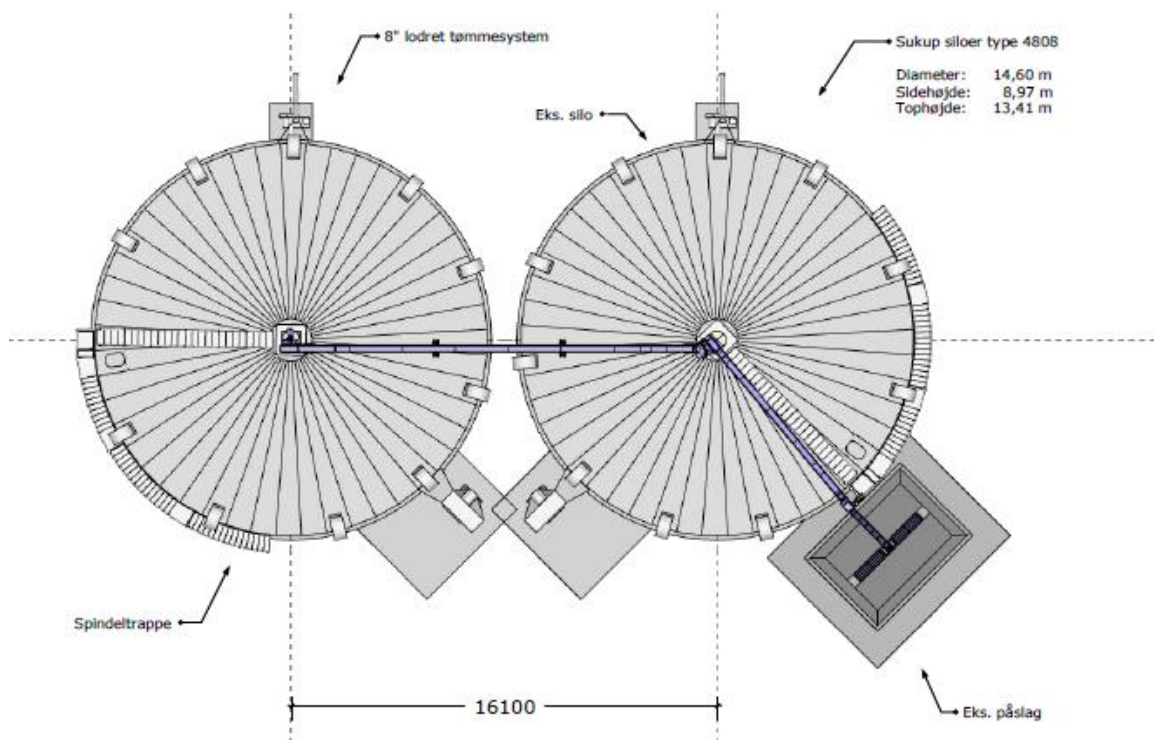
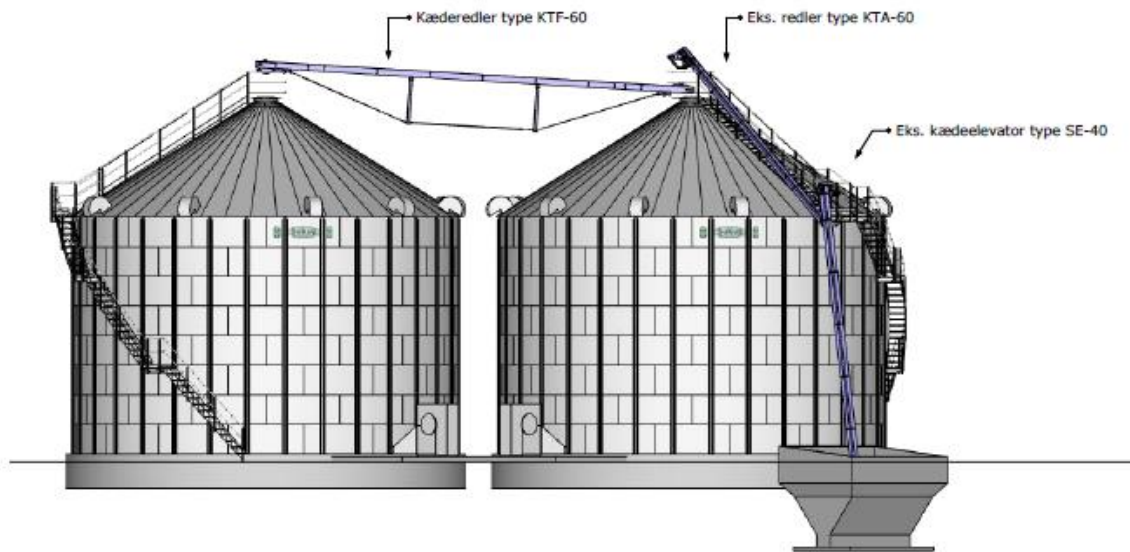

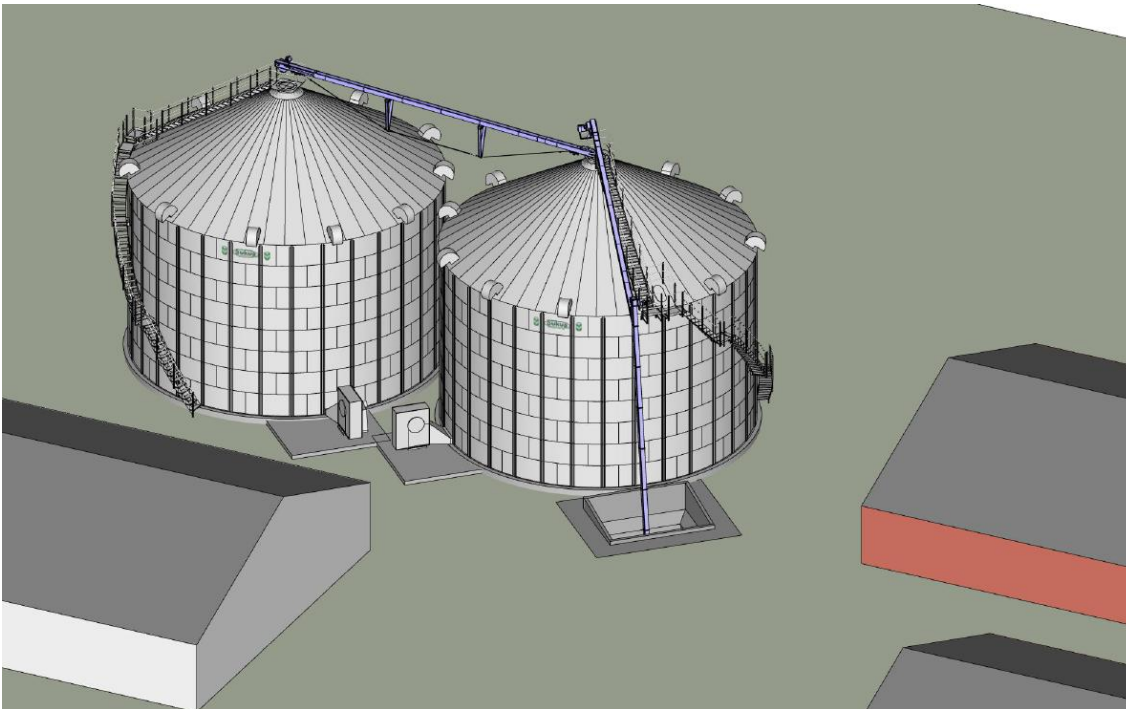

Erhvervmæssig nødvendighed

Siloen er begrundet i bedriftens samlede behov for kornopbevaring, da nuværende ejendom, hvor der opbevares korn, er opkøbt af SGAV, og lejeaftalen er derved opsagt. Der er derfor behov for opbevaring af korn på en anden ejendom. Det vil derfor give besparelser på transporter i løbet af året, da høsten på nuværende tidspunkt kører forbi brovægten, inden det køres til ekstern opbevaring. Desuden bruges kornet til foderfremstilling på Ågårdsholmvej 3, 7870 Roslev

Ansøger ønsker at øge lagerkapaciteten til foder for at undgå leje af eksterne opbevaringsfaciliteter samt for at reducere omlæsning og unødvendige ekstra transporter. Bedriften råder over 167 ha jord til ejendommen og 60 ha forpagtet jord. Der produceres cirka 1.600 ton korn, der håndteres og behandles på ejendommen.

I dag har ansøger en opbevaringskapacitet på 1.400 m³, og den nye silo bliver på 1.100 m³. Siloerne fordeles, så der bliver hvede i den ene silo og byg i den anden.

Skive Kommune vurderer på baggrund af ovenstående, at siloen er erhvervmæssigt nødvendig for bedriften.

Uheld og driftsforstyrrelser

Skive Kommune vurderer, at ejendommens eksisterende beredskabsplan er tilstrækkelig til at forebygge og begrænse uheld.

Produktionsareal

Der ændres ikke i produktionsarealet på ejendommen.

Landskabelige værdier

Ejendommen Ågårdsholmvej 3, 7870 Roslev er beliggende i det åbne land i Salling Landbrugslandskab, ca. 200 meter nord for Rybjerg Kirke.

Landskabet er kendetegnet ved et storbakket terræn. Særligt for området er de markante dale, der især præger kystlandskabet mod Skive Fjord og skaber et meget kuperet terræn. Jævnt fordelt i området ligger små byer i tilknytning til små og store ådale, og gårde ligger spredt i landskabet.



Landskabet er bevokset af hegn og krat, der i forskellig grad indrammer landskabet og sammen med bebyggelsen definerer landskabets middel til store skala. Landskabet er generelt præget af vindmøller og højspændingsledninger, der indgår i de vide udsigter, der er karakteristiske for landskabet.

Området er generelt et robust landbrugslandskab, hvor det er muligt at indpasse landbrugsbyggeri i både middel og stor skala, når der tages hensyn til landskabets overordnede karaktertræk og de vidde udsigter, der generelt præger landskabet.

Landskabets terræn og bevoksningsstruktur af hegn og små bevoksninger kan bruges til indpasning af nyt byggeri i landskabet. Placering af ny, afskærmende bevoksning bør tage afsæt i området's bevoksningsstrukturer.

Nyt landbrugsbyggeri bør placeres i tilknytning til eksisterende byggeri, så bygningsmassen fremstår samlet. Desuden bør der lægges vægt på at den samlede bygningsmasse fremstår ensartet og harmonisk.

Kornsiloen placeres i tilknytning til stalde, silo og øvrigt landbrugsbyggeri på ejendommen. Der er bevoksning mod vest, og der er vilkår til, at der også fremover skal være bevoksning mod vest.

Bygge og beskyttelseslinjer

Der er ingen bygge og beskyttelseslinjer, hvor siloen placeres. Kirkebyggelinjen for Rybjerg Kirke ligger lige gennem ejendommen.



Siloen etableres nord for kirkebyggelinjen. Skive Kommune vurderer derfor, at den ikke påvirkes af kornsiloen.

I kommuneplanen er området udpeget som:

- Værdifuldt landbrugsområde
- Bevaringsværdigt landskab
- Drikkevandsinteresser

Det vurderes, at siloen kan opføres uden at tilsidesætte kommuneplanens retningslinjer, da det vurderes at ske i tilknytning til eksisterende bygningsmasse.



Ejendommen ligger i et område med drikkevandsinteresser. Etablering af siloen vurderes ikke at påvirke grundvandet.

Samlet set vurderes det, at det ansøgte ikke er i konflikt med udpegninger i lokal- og kommuneplaner og ikke have en negativ indvirkning på det landskabelige.

Afstandskrav

Siloen er ikke omfattet af afstandskravene i husdyrloven.

Ammoniak

Ammoniakemissionen fra husdyrbruget er uændret i forhold til eksisterende miljøgodkendelse. Derfor påvirker kornsiloen ikke naturområder, og der regnes ikke BAT-stalde på kornsilo.

Natur og habitatområder

Der sker ingen forøgelse af ammoniakemissionen fra husdyrbruget som følge af det ansøgte projekt. Derfor vurderer Skive Kommune, at naturområder og habitatområder er tilstrækkeligt beskrevet i miljøgodkendelsen fra 2020.

Bilag IV arter

Arter, der er beskyttet ifølge habitatdirektivets bilag IV, må ikke indfanges, slås ihjel eller forstyrres med vilje, og deres yngle- og rasteområder må ikke beskadiges eller ødelægges.

Ifølge opdateringen af håndbog om dyrearter på habitatdirektivets bilag IV (DCE, 2023) er følgende arter registreret indenfor det 10*10 km grid som staldanlægget ligger i:

- Vandflagermus
- Odder
- Grøn Kølleguldsmed
- Troldflagermus
- Damflagermus
- Stor vandsalamander
- Dværgflagermus
- Brunflagermus
- Sydflagermus

Skive Kommune har pt. ikke kendskab til andre bilag IV arter i området.

[Arter.dk](#) viser ingen fund af Bilag IV arter, inden for en radius af 1 km fra husdyrbruget.

Der sker ingen øget kvælstofdeposition som følge af det ansøgte projekt. Hverken yngle- eller rasteområder for bilag IV-arter vil påvirkes væsentligt af miljøgodkendelsen på ejendommen, da der ikke sker en væsentlig ændring af naturområdernes nuværende økologiske funktionalitet. Etablering af siloen sker nord for maskinhus og lige ved eksisterende kornsilo. Bevoksningen, der skal fældes for at få plads til siloen, er plantet for cirka 15 år siden. Derfor vurderer Skive Komme, at det ikke gamle træer, der er egnet yngle- eller rasteområde for bilag IV arter.

Overfladevand, jord og grundvand

Ingen ændringer i forhold til eksisterende miljøgodkendelse.

Lugt, fluer, rystelser, skadedyr, lys

Ingen ændringer i forhold til eksisterende miljøgodkendelse.

Støv

Kornet læsses af i en korngrav ved siloen, og det transporteres i et lukket system (kæde elevator/redler) op i siloerne.

Både maskinhus, stalde og beplantning tilbageholder støv, så det ikke påvirker uden for ejendommens matrikel.



Støj

Der ændres ikke i støj fra de eksisterende anlæg på ejendommen. Alt kornet aflæses i samme redler ved den eksisterende silo. Blæseren til den nye silo er placeret mod øst og derved afskærms støjen af maskinhusene, der ligger mellem siloen og nabobeboelsen. De to blæsere på siloerne kører ikke samtidig. Der er ingen ændringer i foderblandingen, da kornet blot opbevares på denne ejendom i stedet for på lejet ejendom.

Der er stillet vilkår til maksimalt støjbelastning fra husdyrbruget. Skive Kommune vurderer, at støjvilkårene kan overholdes, når der er vilkår til, at der ikke må køres korn til siloerne om natten.

Transport

Der kommer ikke flere transporter som følge af det ansøgte projekt, da korn allerede i dag bliver kørt til mølleriet på ejendommen. Transporterne til siloerne sker i hverdagene fra 07 – 16. I høst vil der være aften kørsel med korn til siloerne.

Affaldsproduktion og vandforbrug

Ingen ændringer i forhold til eksisterende miljøgodkendelse.

Energiforbrug

Den ansøgte kornsilo medfører ikke ændringer i dyrehold, ventilation, opvarmning eller øvrige energitunge installationer. Eventuelt elforbrug til snegl/blæser vurderes marginalt og uden miljømæssig betydning. Der vurderes derfor ikke behov for supplerende vilkår.

12. BAT afsnit

Der ændres ikke på BAT i forhold til eksisterende miljøgodkendelse.

13. Konklusion

Det vurderes samlet set at driften af husdyrbruget på Ågårdsholmvej 3, 7870 Roslev inkl. egenkontrol og management lever op til lovens krav. Driften af husdyrbruget forventes derfor samlet set ikke at medføre en væsentlig negativ virkning på miljøet.

Etablering af siloen på Ågårdsholmvej 3, 7870 Roslev vil samlet set ikke give anledning til væsentlige påvirkninger/gener for natur-, kultur- og landskabsområder og omkringboende, idet Skive Kommune har stillet vilkår til driften.

14. Bilag oversigt

Bilag 1: Lovgivning og vejledning

Bilag 2: Situationsplan



Bilag 1: Lovgivning og vejledning

Godkendelsens vilkår er meddelt med baggrund i kommunens vurderinger og i følgende af Miljøstyrelsens bekendtgørelser, vejledninger og orienteringer:

- Vejledning nr. 4/2024 Luftvejledningen
- Vejledning nr. 5/1984 Ekstern støj fra virksomheder
- Vejledning nr. 6/1984 Måling af ekstern støj fra virksomheder
- Vejledning nr. 34/2019 om kontrol af gyllebeholdere
- Vejledning nr. 31/2019 til bkg. om påfyldning og vask af sprøjter til udbringning af bekæmpelsesmidler
- Wiki-vejledningen – Miljøstyrelsens vejledning om godkendelse af husdyrbrug
- Vejledning nr. 6/2005 om håndhævelse af Miljøbeskyttelsesloven
- Faglig rapport vedrørende en ny lugtvejledning for husdyrbrug (dec. 2006)
- Vejledende retningslinjer for vurdering af lugt og begrænsning af gener fra stalde udgivet af FMK

Udover vilkårene i denne tilladelse er husdyrbruget underlagt bestemmelserne i gældende love og bekendtgørelser.

Udover Lov om husdyrbrug og anvendelse af gødning m.v. (lovbekendtgørelse nr. 520 af 1. maj 2019), kan bl.a. følgende af de heraf afledte bekendtgørelser, regulativer og forskrifter være relevante for husdyrbruget:

- Bek. nr. 1089 af 16. oktober 2024 om godkendelse og tilladelse m.v. af husdyrbrug.
- Bek. nr. 1749 af 30. december 2024 om affald.
- Bek. nr. 1221 af 22. november 2024 om affaldstilsyn.
- Bek. nr. 2243 af 29. november 2021 om miljøregulering af dyrehold og om opbevaring af gødning.
- Bek. nr. 931 af 16. juli 2024 om jordbrugsvirksomheders anvendelse af gødning.
- Bek. nr. 1536 af 9. december 2019 om miljøtilsyn.
- Bek. nr. 844 af 23. juni 2017 om miljøregulering af visse aktiviteter.
- Bek. nr. 544 af 22. maj 2025 om kontrol af beholdere til opbevaring af flydende husdyrgødning og ensilagesaft.
- Bek. nr. 951 af 26. juni 2025 om uddannelse og autorisation i forbindelse med køb, overdragelse og professionel anvendelse af bekæmpelsesmidler.
- Bek. nr. 952 af 26. juni 2025 om bekæmpelsesmidler.
- Bek. nr. 1401 af 26. november 2018 om påfyldning og vask m.v. af sprøjter til udbringning af plantebeskyttelsesmidler.
- Bek. nr. 1257 af 27. november 2019 om indretning, etablering og drift af olietanke, rørsystemer og pipelines.
- Skive Kommunes regulativ for erhvervsaffald.
- Skive Kommunes forskrift om opbevaring af olier og kemikalier.

Der kan i fremtiden vedtages nye bestemmelser, som vil kunne medføre andre regler for husdyrbrugets aktiviteter.



Bilag 2: Situationsplan

