

Henrik Jensen
Vælding Bjergvej 19
6650 Brørup

Tillæg til Miljøtilladelse

Kvægbrug

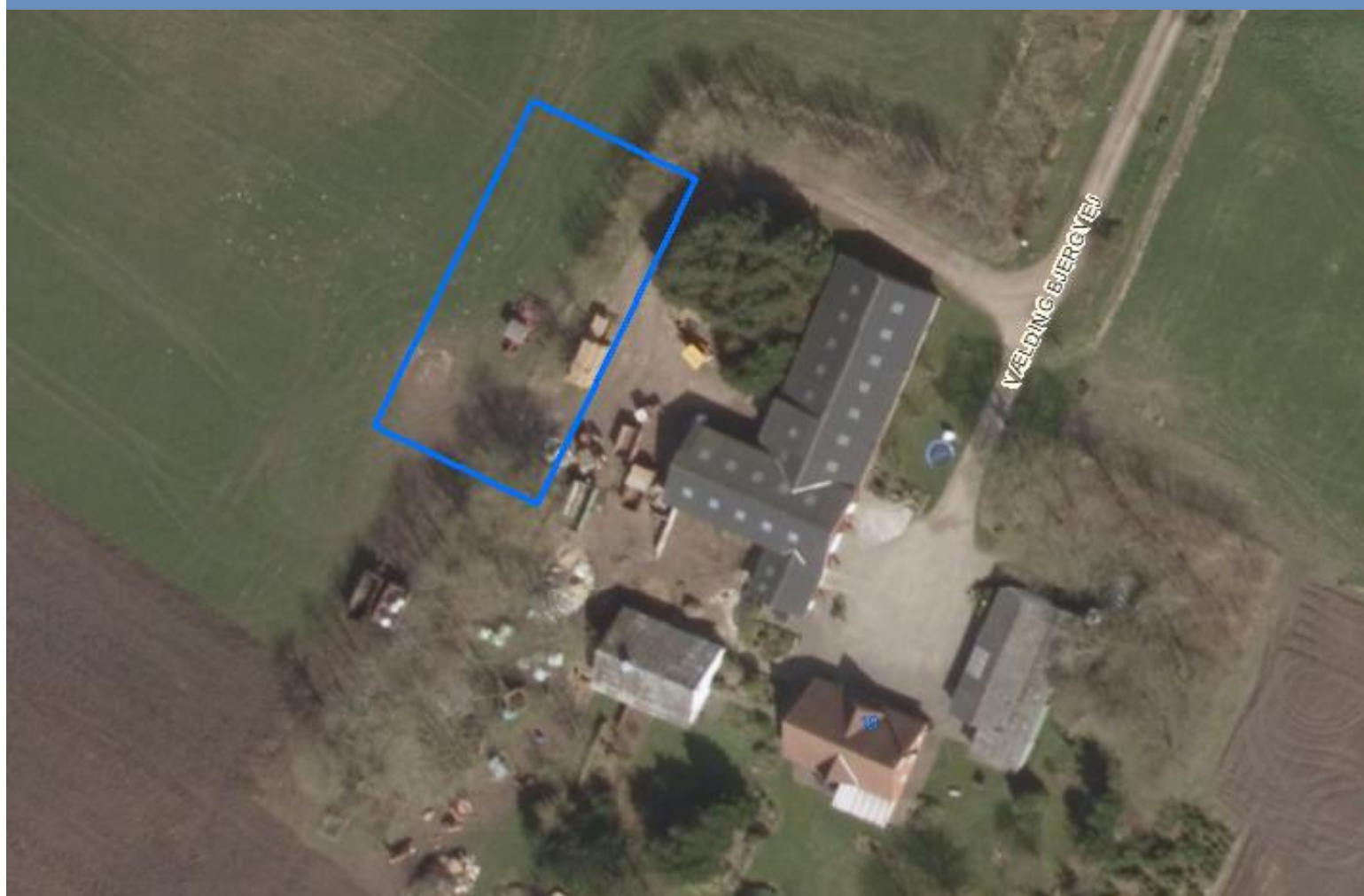

Tillæg til miljøtilladelse er meddelt i henhold til § 16b i "Husdyrbrugloven".



Vejen
KOMMUNE

Læsevejledning:

Denne afgørelse er opdelt i 3 dele.

- **Del 1 Afgørelse og vilkår**
består af tilladelsen og de vilkår, der gælder for ejendommen.
- **Del 2 Miljøteknisk redegørelse**
består af den miljøtekniske beskrivelse, som ligger til grund for sagsbehandling samt vurderinger, der resulterer i de stillede vilkår.
- **Del 3 Lovformalia**
består af oplysninger om ejendommen, grundlaget for afgørelsen, høring, offentliggørelse, udnyttelse og ophør samt en bilagsoversigt.

1 Afgørelse og vilkår

Del 1 består af afgørelsen og de vilkår, der gælder for ejendommen.

Vejen Kommune har i henhold til Husdyrbrugloven vurderet projektets mulige påvirkning af miljøet og omgivelserne.

Kommunen har på grundlag af ansøgningen og den miljøtekniske redegørelse foretaget en vurdering af de forskellige påvirkninger fra husdyrbrugets anlæg. Vurderingen ligger til grund for de vilkår, der er angivet i del 1.

Vejen Kommune har den 2. april 2020 modtaget ansøgning om tillæg til miljøtilladelse af husdyrbruget på Vælding Bjergvej 19, 6650 Brørup omhandlende følgende:

- Udskiftning af 80 m² dybstrøelse med 80 m² Sengestald med spalter (bagskyl eller ringkanal) langs foderbordet i eksisterende, godkendte løsdriftsstald.
- Ændring af dyretype på de 80 m² Sengestald med spalter.

Vejen Kommune har kontrolleret, at der er overensstemmelse mellem ansøgningen og kommunens registreringer.

Det forudsættes, at projektet gennemføres og drives, som det er beskrevet i ansøgning nr. 218606, version nr. 1, indkommet den 2. april 2020.

Vejen Kommune tillader det ansøgte efter § 16b i Husdyrbrugloven¹ på vilkår, som angivet efterfølgende.

Kommunens afgørelse gælder for det konkrete projekt. Hvis der sker ændringer i grundlaget for kommunens vurdering, skal der indsendes en ny ansøgning til kommunen. Dette gælder for eksempel ændringer i forhold til det ansøgte staldanlæg.

Afgørelsen omfatter alene forholdet til Husdyrbrugloven. Øvrige relevante tilladelser, godkendelser og/eller dispensationer skal indhentes særskilt.

Miljøtilladelsen er et tillæg til husdyrbrugets miljøtilladelse fra den 26. august 2019. Den eksisterende miljøtilladelse gælder fortsat for vilkår 1 – 29, da forhold vedrørende disse vilkår ikke ændres.

Vejen Kommune vurderer sammenfattende, at der kan gives lov til projektet da:

- Husdyrbruget med de stillede vilkår kan drives på stedet uden at påvirke omgivelserne på en måde, som er uforenelig med hensynet til omgivelserne.
- Husdyrbruget har truffet de nødvendige foranstaltninger til at forebygge og begrænse forureningen ved anvendelse af bedst tilgængelige teknik
- Projektet med de stillede vilkår, ikke vil medføre en væsentlig påvirkning af miljøet.

¹ "Lov om miljøgodkendelse mv. af husdyrbrug" - nr. 1572 af 20.12.2006.

Vejen Kommune den 6. april 2020

Majbrit Holst Nielsen

Teknik og Miljø
Rådhuspassagen 3
6600 Vejen

Copyright alle kort og luftfoto: copyright DDO®, ©COWI

Vilkår for afgørelsen

Information om ændringer på husdyrbruget

1. Tillæg til miljøgodkendelse skal være udnyttet senest den 26. august 2025.

Husdyrproduktionen

2. Husdyrbrugets maksimalt tilladte produktionsomfang (se figur 1):

Bygning nr.	Staldsystem	Dyretype	Areal med ammoniakfordampning
1	Dybstrøelse	Alle dyr	720 m ²
	Sengestald m. spalter	Alle kvæg	80 m ²
2	Dybstrøelse	Ammekøer og slagtekalve o. 6 mdr.	96 m ²

Opbevaringsanlæg

3. Der skal altid være en opbevaringskapacitet for flydende husdyrgødning på mindst 9 måneder til husdyrbruget.

2 Miljøteknisk beskrivelse

Del 2 omhandler beskrivelser af forhold på ejendommen og deres eventuelle påvirkninger på det omgivende miljø. Afsnittet indeholder Vejen Kommunes vurderinger, som har resulteret i vilkårene i del 1.

Indholdsfortegnelse

2 Miljøteknisk beskrivelse	7
Dyrehold og anlæg	8
Hensynet til landskab, kulturhistorie og rekreative områder	9
Ejendommens påvirkning af beskyttet natur – ammoniak	11
3 Lovformalia m.m.	14
Oplysninger om ejendom og husdyrbrug	14
Høring af udkast.....	14
Offentliggørelse af afgørelse og orientering til modtagere	14
Udnyttelse af afgørelse.....	15
Tilladelsens varighed, retsbeskyttelse og revurdering	15
Bilagsoversigt	15

Dyrehold og anlæg

Ejendommen drives konventionelt. På ansøgningstidspunktet er der allerede godkendt 800 m² dybstrølesstald med fast bund uden afløb, til flexgruppen "Alle dyr; Dybstrøelse" og 96 m² dybstrølesstald til Ammekøer og slagtekalve over 6 mdr.

I nærværende tillæg til miljøtilladelse ændres 80 m² dybstrøelse (Alle dyretyper) til 80 m² sengestald med spalter (bagskyl eller ringkanal) og flexgruppen "Alle kvæg".

Husdyrproduktionen

Seneste registrering af dyreholdets omfang er sket i forbindelse med anmeldelse af dyrehold den 6. oktober 2016. Det fremtidige dyrehold på ejendommen kommer til at bestå af et fleksibelt dyrehold.

Ejendommens anlæg

Figur og tabel herunder viser den fremtidige bygningsanvendelse på ejendommen.

Der vil fremover være følgende bygninger på ejendommen:



Figur 1. Husdyrbrugets driftsbygninger.

Nr.	Anvendelse	Størrelse	Areal med dyr	Staldsystem	Dyr
1	Løsdriftsstald	800 m ²	720 m ² 80 m ²	Dybstrøelse Sengestald med spalter	Flexgruppe * Flexgruppe**
2	Eks. stald	96 m ²	96 m ²	Dybstrøelse	Ammekøer og slagtekalve o. 6 mdr.
3	Maskinhus	Ca. 300 m ²			
4	Stuehus				
5	Garage				
6	Redskabshus	Ca. 175 m ²			
7	Værksted	Ca. 165 m ²			

Tabel 1. Oversigt over fremtidige bygninger på ejendommen. Bygningsnumre jf. figur 1.

* Flexgruppe: Søer, golde og drægtige. Løsgående dybstrøelse. Smågrise og Slagtesvin. Dybstrøelse, hele arealet. Malkekøer, kvier og stude. Dybstrøelse. Kalve, (under 6 mdr.). Dybstrøelse. Heste, Får og Geder. Dybstrøelse

** Flexgruppe: Malkekøer, kvier og stude, Ammekøer og slagtekalve (o. 6 mdr.).

Vejen Kommune gør opmærksom på, at hvis dele af stalden stadig ikke er taget i brug inden den 26. august 2025, så bortfalder retten til at anvende den eller de dele af hallen som produktionsareal.

Hensynet til landskab, kulturhistorie og rekreative områder

Ejendommens anlæg er blevet vurderet i forhold til anlæggets udformning og placering i landskabet og de landskabelige værdier. Der sker ingen ændringer i forhold til den eksisterende miljøtilladelse. Der henvises til sag nr.: 19/15823 for yderligere beskrivelser og vurderinger.

Anvendelse af bedste tilgængelige teknik - BAT

Den årlige ammoniakfordampning fra stald og anlæg på husdyrbruget skal leve op til samme niveau, som det vejledende niveau angivet af Miljøstyrelsen, for at leve op til Husdyrbruglovens krav om anvendelse af BAT.

Miljøstyrelsens vejledende BAT-niveau medfører en samlet ammoniakfordampning fra stalde og lagre på ca. 1.792 kg N/år. Det fremgår af den endelige ansøgning om godkendelse, at den samlede ammoniakfordampning fra anlægget er ca. 1.813 kg N/år. BAT-niveauet er således ikke overholdt med 22 kg N/år.

I særlige tilfælde kan den fastsatte BAT-emissionsgrænseværdi fraviges, jævnfør Husdyrlov-bekendtgørelsens § 25, stk. 5.

Den nye viden om emissionen fra kvægstalde udgør efter Vejen Kommunes vurdering et fyldestgørende grundlag til at fravige BAT-emissionsgrænseværdien for det søgte projekt.

Ammoniakemissionen fra staldanlægget i det søgte projekt uden effekt af spalteskrabere er 1.813 kg N/år.

Det vejledende BAT-krav er 1.792 kg N/år.

Beregningen anvender de i den på ansøgningstidspunktet gældende bekendtgørelses fastsatte emissionsværdier for de valgte staldsystemer.

Vejen Kommune vurderer, at der ikke er renere teknologier til rådighed for husdyrbruget, som opfylder proportionalitetsprincippet. Vejen Kommune lægger her vægt på, at der er tale om en mindre produktion af primært slagtekreaturer. Teknologier som gylleforsuring vurderes at være så omkostningstunge, at de ikke opfylder proportionalitetsprincippet.

BAT-emissionsgrænseværdien fraviges jævnfør § 25, stk. 5 og BAT-niveauet vurderes at være overholdt ved en emission på 1.813 kg N/år.

Det konstateres herefter, at staldanlægget opfylder BAT for hvad angår ammoniakemission. Beregningen af ammoniakemission er baseret på de angivne produktionsarealer og dyretyper.

Der stilles vilkår om maksimale produktionsarealer og dyretyper, så forudsætningerne for den beregnede ammoniakemission fastholdes.

Lugt

Lugt fra husdyrbrug stammer primært fra husdyrgødningen og i mindre omfang fra dyrene.

Beskyttelsen af naboerne i forhold til lugt fra husdyrbrug er fastsat i Husdyrgodkendelsesbekendtgørelsens bilag 3. Husdyrbruget skal overholde bestemte lugtgeneafstande, hvis længde afhænger af forskellige områders lugtfølsomhed. Eksempelvis vil beboere i landområder med tilknytning til landbrugserhverv oftest skulle have en højere tolerancetærskel end beboere i byområder. Det fremgår af reglerne, at dette beskyttelsesniveau, som udgangspunkt, er tilstrækkeligt til at sikre omgivelserne imod væsentlige lugtgener.

Lugtgeneafstandene beregnes i ansøgningssystemet efter to forskellige metoder, hhv. den ny lugtvejledning, der er beskrevet i "Vejledning om tilladelse og godkendelse af husdyrbrug", og FMK-vejledningen ("Vejledende retningslinjer for vurdering af lugt og begrænsning af gener fra stalde" udgivet af FMK, 2. udgave). Det er de længste beregnede lugtgeneafstande, der skal overholdes.

Beregningerne, som er udført i ansøgningsskemaet, er vist i nedenstående tabel. I yderste højre kolonne står om genekriteriet er overholdt. Kolonnen vægtet gennemsnitsafstand viser, hvor langt der er fra husdyrbrugets anlæg til boliger og byzone. Kolonnen korrigeret geneafstand i ansøgt drift viser, hvor langt der skal være til nabo/samlet bebyggelse/by, for at husdyrbruget overholder lugtkravet.

Bebyggelse	Kumulation	Model	Ukorrigeret geneafstand	Korrigeret geneafstand	Vægtet gennemsnitsafstand	Genekriterie overholdt?
Enkelt bolig (Vælding Bjergvej 16 og 17)	0	NY	127,1 m	127,1 m	185,7 m	Ja
Samlet bebyggelse (v. Nørbølling)	0	NY	262,3 m	236,1 m	1.292,7 m	Ja
Byzone (Brørup)	0	Ny	365,4 m	365,4 m	1.184,1 m	Ja

Tabel 2. Lugtgeneafstande for husdyrbruget (www.husdyrgodkendelse.dk).

For kalve samt syge og kælvende dyr anses dybstrøelse som værende det bedste staldsystem. For at sikre begrænsede lugtgener stilles der krav om generel god hygiejne og hyppig

udmugning, hvilket samtidig kan give en reduktion af kvælstoffordampning og begrænsning af fluegener. Der stilles generelle vilkår til forebyggelse af lugtgener.

Husdyrbruglovens minimumskrav til afstande til nærmeste beboelser inden for de tre typer er overholdt, og Vejen Kommune vurderer derfor, at lugt fra staldene ikke vil give væsentlige gener for naboerne. Det forventes ligeledes ikke, at lugt fra ejendommens husdyrproduktion, opbevaring og udbringning af husdyrgødning, m.m. vil medføre lugtgener, der stiger til et niveau, som ikke bør accepteres for beboelser i det åbne land. Der henvises til reglerne i Husdyrgødningsbekendtgørelsen.

Husdyrgødning og opbevaringsanlæg

Der produceres flydende husdyrgødning på husdyrbrugets spalteareal. Under spalterne er der en 1 meter dyb kumme uden afløb, dvs. i alt 80 m³ opbevaringskapacitet.

Ansøger har oplyst, at kummen tømmes med en gyllevogn. Hvis husdyrgødningen ikke kan udbringes direkte, så vil der blive lavet en aftale om opbevaring af flydende husdyrgødning i en lejet gyllebeholder.

Ejendommens påvirkning af beskyttet natur – ammoniak

Før der meddeles tilladelse eller godkendelse af husdyrbrug efter § 16 i Husdyrbrugloven, skal der foretages en vurdering af, om projektet i sig selv, eller i forbindelse med andre planer og projekter, kan påvirke et Natura 2000-område og Bilag IV-arter væsentligt, jf. Habitatbekendtgørelsen². I så fald skal der foretages en nærmere konsekvensvurdering af projektets virkninger under hensyntagen til bevaringsmålsætningen for de pågældende områder. Viser vurderingen, at projektet vil skade det internationale naturbeskyttelsesområde (dvs. de arter og naturtyper, området er udpeget for at beskytte), kan der ikke meddeles tilladelse eller godkendelse til det ansøgte, jf. "Waddenzee-dommen"³.

Påvirkninger vurderes fra ejendommens anlæg op til Natura 2000-områder og på såkaldte kategori 1, 2 og 3 naturområder.

Det er fastsat i Husdyrbrugloven, at et husdyranlæg ikke må etableres, udvides eller ændres, hvis det ligger mindre end 10 m fra kategori 1 eller 2 naturområder. Derudover er der krav til maksimal tilladt ammoniakdeposition på naturområder i kategori 1, 2 og 3.

Påvirkning af kategori 1 naturområder

For naturområder i kategori 1 (ammoniakfølsomme naturtyper indenfor Natura 2000-områder) gælder, at totalbelastningen i naturområdet ikke må overskride fastlagte beskyttelsesniveauer, som afhænger af antallet af øvrige husdyrbrug, som har en ammoniakemission mellem 150 kg N og 5.000 kg N indenfor 2.500 m fra naturarealet.

Der er ingen kategori 1 natur i nærheden af ejendommen. Nærmeste Natura 2000-område er nr. 90 (habitatområde nr. 79) – Sneum Å og Holsted Å - mere end 3 km nord for anlægget.

² Habitatbekendtgørelsen, Bek. nr. 408 af 01.05.2007.

³ Waddenzee-dommen fra EF-Domstolen, sag nr. C-127/02

På grund af den store afstand sker der således ikke nogen væsentlig påvirkning af naturtyperne i naturområdet, og Vejen Kommune vurderer, at der ikke er behov for at stille skærpede vilkår for at begrænse ammoniakdepositionen på naturtyperne.

Der er registeret flere søer i nærheden af anlægget. Vejen Kommune har ikke kendskab til, at de pågældende søer er karakteriseret som akvatiske naturtyper, der indgår i udpegningsgrundlaget for habitatdirektivet. Det vurderes, at den primære risiko for næringsstofpåvirkning af søerne er tilførsel af fosfor via overfladeafstrømning fra de omkringliggende arealer. Påvirkningen fra luftbåren ammoniak vil ikke være af afgørende betydning. Vejen Kommune vurderer derfor, at der ikke er grund til at stille skærpede vilkår til ammoniakreduktionen i forbindelse med påvirkning af søerne.

Påvirkning af kategori 2 naturområder

For naturområder i kategori 2 (§ 7 arealer udenfor Natura 2000-områder) gælder, at totalbelastningen i naturområderne ikke må overskride 1,0 kg N/ha/år. § 7 arealer er højmoser, lobeliesøer samt heder større end 10 ha og overdrev større end 2,5 ha.

Der er ingen kategori 2 natur i nærheden. Nærmeste kategori 2 natur er et overdrev, der ligger mere end 2 km syd for ejendommen. På grund af afstanden vurderer Vejen Kommune, at der ikke sker nogen væsentlig påvirkning af naturtypen, og der er ikke behov for at stille skærpede vilkår for at begrænse ammoniakdepositionen på naturtypen.

Påvirkning af kategori 3 naturområder

Kommunen skal jf. Husdyrgodkendelsesbekendtgørelsen foretage en konkret vurdering af, om der forekommer andre naturarealer end ovennævnte ammoniakfølsomme naturtyper i kategori 1 og 2, som kan blive påvirket af ammoniakfordampningen fra ejendommens anlæg. Disse benævnes kategori 3 naturområder.

For naturområder i kategori 3 gælder, at kommunen skal tillade merdepositioner på 1,0 kg N/ha/år på naturtyperne. Kommunen kan efter en konkret vurdering tillade merdepositioner på mere end 1,0 kg N/ha/år. Kategori 3 natur er ammoniakfølsomme skove samt § 3 beskyttede heder, moser og overdrev, som ikke er omfattet af kategori 1 og 2 natur.

Derudover fremgår det af § 3 i Naturbeskyttelsesloven⁴, at der ikke må foretages en ændring i tilstanden af søer (>100 m²), vandløb, heder, ferske enge, strandenge, overdrev, moser og lignende.

Nr.	Naturtype	Afstand fra anlæg	Merbelastning (kg N/ha/år)
1	Egekrat	Ca. 695 m mod nord	0,3
2	Potentiel NH-følsom skov	Ca. 765 m mod nord	0,1
3	Eng	Ca. 610 m mod øst	0,1
4	Mose	Ca. 755 m mod syd	0,0

Tabel 3. Beskyttede kategori 3 naturområder.

⁴ Bekendtgørelse af lov om naturbeskyttelse, LBK nr. 933 af 24/09/2009.

Merbelastningen til kategori 3 områderne er mellem 0,0 og 0,3 kg N/ha/år og ligger under beskyttelsesniveauet på 1,0 kg N/ha/år i merbelastning. Der sker således ikke nogen væsentlig påvirkning af naturtyperne, og Vejen Kommune vurderer, at der ikke er behov for at stille skærpede vilkår for at begrænse ammoniakdepositionen på naturtyperne.

3 Lovformalia m.m.

Del 3 omhandler forhold omkring høring og offentliggørelse samt varighed, restbeskyttelse, udnyttelse og ophør af bedriften.

Oplysninger om ejendom og husdyrbrug

Ejendomsnummer	5750091756
Matrikelnummer	6g – Nørbølling By, Folding
CVR	26514762
CHR	43329
Ejendommens ejer	Henrik Jensen
Husdyrbrugets ejer	Henrik Jensen
Husdyrbrugets kontaktperson	Henrik Jensen

Høring af udkast

Vejen Kommune vurderer, at ændringen af husdyrbruget er af underordnet betydning for naboer og ejere af de driftsarealer (dvs. uden huse/bygninger), der grænser op til ejendommen. Derfor bliver der ikke gennemført høring af disse, jf. husdyrlovens § 56 stk. 2.

Udkastet har været i høring ved ansøger i 14 dage fra den 6. april 2020 til den 20. april 2020. Ansøger har den 6. april 2020 tilkendegivet overfor Vejen Kommune, at han ikke har kommentarer til udkastet til tillæg til miljøgodkendelse.

Offentliggørelse af afgørelse og orientering til modtagere

Kommunens afgørelse er offentliggjort på kommunens hjemmeside tirsdag den 7. april 2020.

Der kan klages over kommunens afgørelse til Miljø- og Fødevarerklagenævnet senest den 5. maj 2020 jf. vedlagte klagevejledning (bilag 1).

Kopimodtagere af afgørelsen

Embedslægerne i Region Syddanmark, sesyd@sst.dk

Danmarks Sportsfiskerforbund, Skyttevej 4, 7182 Bredsted post@sportsfiskerforbundet.dk

Danmarks Fiskeriforening, Nordensvej 3, Taulov, 7000 Fredericia mail@dkfisk.dk

Ferskvandsfiskeriforeningen for Danmark, Formand Niels Barslund, Vormstrupvej 2, 7540 Haderup nb@ferskvandsfiskeriforeningen.dk

Danmarks Naturfredningsforening, Masnedøgade 20, 2100 København Ø dnvejen-sager@dn.dk

Det Økologiske Råd, Blegdamsvej 4B, 2200 København N husdyr@ecocouncil.dk

Friluftsrådet, Scandiagade 13, DK-2450 København SV. Lokalafdeling: Friluftsrådet for Trekantområdet, att. Bent Holgersen, Hvedevænget 30, 6600 Vejen, holgersen@vejen-net.dk

Dansk Ornitologisk forening, Vesterbrogade 140, 1620 København V, lokalkontoret vejen@dof.dk

Museet på Sønderkov, post@sonderskov.dk

Udnyttelse af afgørelse

Tilladelsen kan udnyttes uanset eventuelle klager, men det begrænser ikke klagenævnets mulighed for at ændre eller ophæve Vejen Kommunes afgørelse.

Tilladelsens varighed, retsbeskyttelse og revurdering

I Husdyrbrugloven gives der 6 års udnyttelsesfrist. Denne frist gælder fra det tidspunkt husdyrbruget fik sin miljøtilladelse den 26. august 2019.

Efter den fastsatte udnyttelsesfrist gælder det, at hvis tillægget til miljøtilladelsen ikke udnyttes (helt eller delvist) i 3 på hinanden følgende år, bortfalder den del, som ikke har været udnyttet i de seneste 3 år (kontinuitetsprincippet).

Produktionsarealet er udnyttet, når 25 % af arealet er driftsmæssigt udnyttet, dvs. at der går mindst 50 % af det mulige antal dyr inden for rammerne af dyrevelfærdskravene.

Med denne afgørelse følger 8 års retsbeskyttelse. Dette betyder, at vilkårene inden for denne periode kun kan ændres, hvis der fremkommer nye oplysninger om forureningens skadelige virkning, hvis forureningen medfører skadevirkninger, der ikke kunne forudses da afgørelsen blev meddelt, eller hvis forureningen i øvrigt går ud over det, som blev lagt til grund. Der henvises til reglerne i Husdyrbrugloven.

Bilagsoversigt

1. Klagevejledning.

Bilag 1.

Klagevejledning, jf. "Lov om miljøgodkendelse mv. af husdyrbrug" nr. 1572 af 20.12.2006.

Hvilke afgørelser, tilladelser og miljøgodkendelser kan påklages

Alle afgørelser, der er truffet af kommunen med hjemmel i "Lov om miljøgodkendelse mv. af husdyrbrug" eller regler, der er fastsat med hjemmel i loven, kan jf. § 76 påklages til Miljø- og Fødevareklagenævnet.

Hvem kan klage

Klageberettiget er enhver med væsentlig interesse i sagens udfald, miljøministeren samt visse landsdækkende organisationer, jf. §§ 84-87.

Til hvem skal der klages

Der skal klages via den elektroniske klageportalen. Se vejledning på www.naevneneshus.dk. Miljø- og Fødevareklagenævnet skal som udgangspunkt afvise en klage, der kommer uden om Klageportalen, hvis der ikke er særlige grunde til det. Hvis du ønsker at blive fritaget for at bruge Klageportalen, skal du sende en begrundet anmodning til den myndighed, der har truffet afgørelse i sagen. Myndigheden videresender herefter anmodningen til Miljø- og Fødevareklagenævnet, som træffer afgørelse om, hvorvidt din anmodning kan imødekommes.

Klagefrist

Klagen skal være indgivet senest 4 uger efter, at afgørelsen, tilladelsen eller miljøgodkendelsen er meddelt. Er afgørelsen offentligt bekendtgjort f.eks. ved annoncering, regnes klagefristen fra bekendtgørelsen, jf. § 79. En klage anses for at være indgivet, når den er tilgængelig for Vejen Kommune i Klageportalen.

Gebyr

Det er en betingelse for Miljø- og Fødevareklagenævnets behandling af en klage, at den, der klager, indbetaler et gebyr. Gebyret er på 900 kr. for private og 1.800 kr. for virksomheder og organisationer (2016 niveau, gebyret indeksreguleres hvert år). Gebyret betales enten direkte med betalingskort eller der sendes en opkrævning. Miljø- og Fødevareklagenævnet vil ikke påbegynde behandlingen af klagen, før gebyret er modtaget. Vejledning om gebyrordningen kan findes på nævnets hjemmeside (www.naevneneshus.dk). Gebyret tilbagebetales, hvis den, der klager, får helt eller delvis medhold i klagen.

Domstolsprøvelse

Hvis afgørelsen ønskes indbragt for domstolene, skal dette ske inden 6 måneder efter, at afgørelsen er offentliggjort, jf. § 90.

Opsættende virkning

En klage over en afgørelse har ikke opsættende virkning på retten til at udnytte tilladelsen eller miljøgodkendelsen, medmindre Miljø- og Fødevareklagenævnet bestemmer andet. Tilladelsen/godkendelsen må ikke udnyttes, hvis den indeholder placering af driftsbygninger væk fra de øvrige driftsbygninger, jf. § 81. Dette vil være angivet i afgørelsen. Udnyttelse af en tilladelse eller miljøgodkendelse kan kun ske under opfyldelse af vilkårene, som er fastsat i tilladelsen eller miljøgodkendelse.