

Hans D. Lorey
Follerupvej 42
7000 Fredericia

Dato
18. august 2004

Sagsbehandler
Helle Madsen

Brev
Follerupvej 42.doc

Journal nr.
8.52.6-237

Vurdering om evt. VVM-pligt ved udvidelse af husdyrproduktionen på ejendommen matr. nr. 1 a m. fl. Follerup By, Herslev på adressen Follerupvej 42 i Fredericia Kommune.

Vejle Amt har den 16. december 2003 modtaget din ansøgning fra Landbrugsrådgivning Østjylland om tilladelse til at udvide husdyrproduktionen på ejendommen matr. nr. 1 a m. fl. Follerup By, Herslev, Follerupvej 42 i Fredericia Kommune, fra 435 til 499 dyreenheder i søer, smågrise og slagtesvin.

Udvidelsen er et resultat af en effektivisering i soholdet og ændret beregning af antal dyreenheder. Dyrene indsættes i den eksisterende bygningsmasse.

VVM- afgørelse

Der er ikke VVM-pligt ved den ansøgte udvidelse af husdyrproduktionen, idet projektet ikke vurderes at give anledning til væsentlige ændringer af miljøpåvirkningerne, hverken i sig selv eller i kumulation med andre projekter. Afgørelsen er truffet i henhold til bekendtgørelse nr. 428 af 2. juni 1999 om supplerende regler i medfør af lov om planlægning (samlebekendtgørelsen).

Afgørelsen er truffet på grundlag af det indsendte projekt samt supplerende oplysninger modtaget, jf. sagsfremstillingen. Det forudsæt-

tes, at udbringning af husdyrgødning foregår på de arealer, som fremgår af kortet sidst i brevet.

Afgørelsen er desuden truffet under forudsætning af det oplyste fosforregnskab og under forudsætning af, at det som oplyst vil blive dokumenteret ved indsendelse af fosforbalanceregnskab pr. ca. 1. april i foreløbig 3 på hinanden følgende år efter, at udvidelsen er sket.

Hvis balancen ikke kan overholdes, eller driften på et senere tidspunkt omlægges, så fosforregnskabet viser et overskud, vil der være tale om et ændret projekt i forhold til det ansøgte, som skal vurderes på ny i henhold til § 3, stk. 2 i Samlebekendtgørelsen. Det gælder også, hvis der ændres fra mindre til mere sårbare arealer udbringningsarealer. Dette begrundes med, at produktionsudvidelsen under disse omstændigheder vil kunne påvirke miljøet væsentligt.

Sagsfremstilling:

Ifølge § 3, stk. 2 i Samlebekendtgørelsen skal der udarbejdes forslag til regionplanretningslinier med VVM-redegørelse, når anlægget på grund af dets art, dimensioner eller placering må antages at kunne få væsentlig indvirkning på miljøet. Det fremgår desuden af bekendtgørelsens bilag 2 (bl.a. anlæg til intensiv husdyravl), nr. 13, at ændringer eller udvidelser af anlæg i bilag 1 (bl.a. anlæg til husdyrproduktion med kapacitet for mere end 250 dyreenheder) eller 2, som allerede er godkendte, er udført eller er ved at blive udført, er omfattet af bekendtgørelsens § 3, stk. 2, når de kan være til skade for miljøet.

Vejle Amt har konkret vurderet dit projekt i forhold til omgivelserne med henblik på, om det er omfattet af VVM-pligt.

Du søger om at udvide din husdyrproduktion fra 435 dyreenheder til 499 dyreenheder, svarende til en udvidelse fra 430 søer, 10000 smågrise og 10000 slagtesvin til 430 søer, 12000 smågrise og 11900 slagtesvin.

Der er tilstrækkeligt med udbringningsarealer for husdyrgødning til rådighed. Du har i projektet vist 394 ha ejede og forpagtede arealer, Det fremtidige dyretryk på udbringningsarealerne bliver på 1,3 husdyrenheder pr. ha.

Følgende projektilpasning er indarbejdet i ansøgningen: der er udtaget skrående og erosionstruede arealer, der ikke vil blive anvendt til dyrkning og til udbringning af husdyrgødning. Disse er markeret på kortet bagest i afgørelsen.

Planforhold

Dyrene i forbindelse med udvidelsen indsættes i eksisterende bygninger og der opføres derfor ikke nye staldanlæg.

Afstanden til nabobeboelse og samlet bebyggelse er ca. 300 m. Fredericia Kommune har i løbet af juli og august fortaget en høring i området. Der er ikke indkommet bemærkninger i forbindelse med denne høring.

En del af gylletransporten sker gennem Herslev, forbi skolen. Gyllen, der transporteres gennem Herselv, vil dog fremover bliver transporteret på lastbil for at minimere den tunge trafik gennem byen og antallet af transporter vil således ikke stige som følge af udvidelsen.

På baggrund af ovenstående forventes der ikke at ske en væsentlig påvirkning af landskab eller lokalsamfund i øvrigt som følge af udvidelsen.

Overfladevand

Hovedparten af alle udbringningsarealerne afvander til Rands Fjord og dermed Vejle Fjord. Oplandet til Rands Fjord, som i regionplanen er udpeget som område, hvor der skal ske rensning for fosfor, da den generelle målsætning om et naturligt og alsidigt plante- og dyreliv ikke er opfyldt; årsagen er at søen tilføres for store mængder fosfor

fra oplandet bl.a. fra landbrugsdrift. Et enkelt areal afvander direkte til Vejle Ydre Fjord. Amtets generelle målsætning for vandkvaliteten for Vejle Fjord er ikke opfyldt, som i væsentlig grad skyldes tilledning af næringsalte fra land.

Din konsulent har udarbejdet en beregning på fosfor- og kvælsbalancen. Efter udvidelsen vil der blive produceret 9185 kg fosfor/år. Det totale harmoniareal er på 394 ha og den tilledte mængde fosfor pr. ha bliver således 23,3 kg/ha. Der vil i gennemsnit blive fjernet 26,6 kg fosfor/ha med afgrøderne.

Kvælstofoverskuddet er beregnet til et gennemsnit på 65 kg N/ha. Dette overskud er vurderet acceptabelt i forhold til arealernes afvandringsområde, som er Vejle Yderfjord.

Det er en forudsætning at der ikke bliver gødet med mere fosforholdig handelsgødning end, at der forsat er balance mellem tilført og fraført fosfor.

Der praktiseres stort set udelukkende reduceret jordbehandling, som vil bidrage til at minimere udvaskning fra arealerne.

På baggrund af ovenstående vurderes det at udvidelsen ikke vil få væsentlige betydning for overfladevand.

Amtet forudsætter med afgørelsen, at der indsendes fosforbalanceregnskab fra ansøger, som dokumentation for fosforneutralitet. Normalt vil en periode på 3 år anses for tilstrækkelig, hvis der kan dokumenteres tilnærmelsesvis neutral fosforneutralitet for projektet. Således vil fosforbalancen omkring 1. april blive dokumenteret ved et balanceregnskab hvert år. Balanceregnskabet vil en gang om året blive stillet til rådighed for Vejle Amts forvaltning for Teknik- og Miljø, indtil denne ikke længere finder det nødvendigt at følge fosforbalancen i projektet.

Natur

Der er udarbejdet en beregning af ammoniak fordampningen til naturen i området. På baggrund heraf vurderes det, at der ikke er naturtyper, der vil blive påvirket væsentligt af ammoniakfordampning fra udvidelsen.

Det nærmeste internationale beskyttelses område er beliggende 7,8 km fra anlægget.

Der indgår ingen arealer, der er beskyttet efter naturbeskyttelsesloven §3, som udbringningsarealer.

Der er en del arealer, der er skrånede ned mod naturområder. Disse arealer er udtaget som udbringningsarealer og vil ligge udyrket hen. Disse arealer er markeret på kortet sidst i dette brev.

På baggrund af ovenstående vurderes det, at der ikke er naturarealer, der vil blive påvirket væsentlig ved udbringning af husdyrgødning i forbindelse med udvidelsen.

Grundvand

Omkring 25-30 ha af udbringningsarealer er beliggende i et nitratfølsomt grundvandsområde og større arealer ligger i indsatsområde med hensyn til nitrat. Som udgangspunkt må det vand, der forlader rodzonen ikke overskride 50 mg nitrat/l. Med en dyrkningsgrad fastsat til 73 % for området og med en perkolation fra rodzonen på 426 mm er nitratindholdet under rodzonen beregnet til 52,1 mg/l. Dette er en lille overskridelse af grænseværdien for nitrat i drikkevand. Overskuddet af kvælstof vurderes dog at være acceptabelt, og at udvidelsen ikke vil påvirke grundvandet væsentligt.

Vurdering

Samlet vurderes projektet ikke at give anledning til væsentlige ændringer af miljøpåvirkningerne og derfor ikke at være VVM-pligtigt.

Afgørelsen vil blive annonceret i Fredericia Dagblad og Vejle Amts Folkeblad den 24. august 2004 samt El-Bo bladet den 25. august 2004.

Klagevejledning

I henhold til Planlovens §58, stk. 1 pkt. 4 kan kun retlige spørgsmål påklages. Det vil sige, at der kan klages over afgørelsens lovlighed.

En klage skal sendes til Naturklagenævnet, Frederiksborggade 15, 1360 København K eller på email til nkn@nkn.dk. Klagen skal være modtaget af Naturklagenævnet inden 4 uger fra annonceringsdatoen. Ved rettidig klage kan Naturklagenævnet bestemme, at en tilladelse ikke må udnyttes eller at eventuel byggearbejde standses.

Det er en betingelse for Naturklagenævnets behandling af en klage, at der er indbetalt et gebyr på 500 kr. Nævnet vil efter modtagelsen af klagen sende en opkrævning på gebyret. Nævnet vil ikke påbegynde klagebehandlingen, før gebyret er modtaget. Vejledning om gebyrordningen kan findes på Naturklagenævnets hjemmeside www.nkn.dk.

Når klagefristen er udløbet, kan Naturklagenævnets Sekretariat kontaktes på tlf. 3395 5700, hvis du vil vide, om der er kommet klager over afgørelsen.

Såfremt Amtets afgørelse ønskes prøvet ved en domstol, skal sagen være anlagt inden 6 måneder efter, at afgørelsen er meddelt. Fristen regnes fra annonceringsdatoen.

I øvrigt

Vi skal gøre opmærksom på, at ved væsentligt ændrede forhold vedrørende husdyrproduktionen så som sammensætning af dyreholdet, ændrede udbringningsarealer eller forøgelse af antallet af dyr, skal Vejle Amt have lejlighed til at vurdere, om det ændrede projekt er VVM-pligtigt.

Afgørelsen bortfalder, hvis den ikke er udnyttet inden 3 år.

Tilladelsen fritager ikke for at indhente tilladelse efter lovgivning, der administreres af anden myndighed – som oftest tilladelse efter byggeloven fra kommunen.

Hvis du er i tvivl om noget i dette brev, er du velkommen til at ringe hertil.

Med venlig hilsen

Helle Madsen

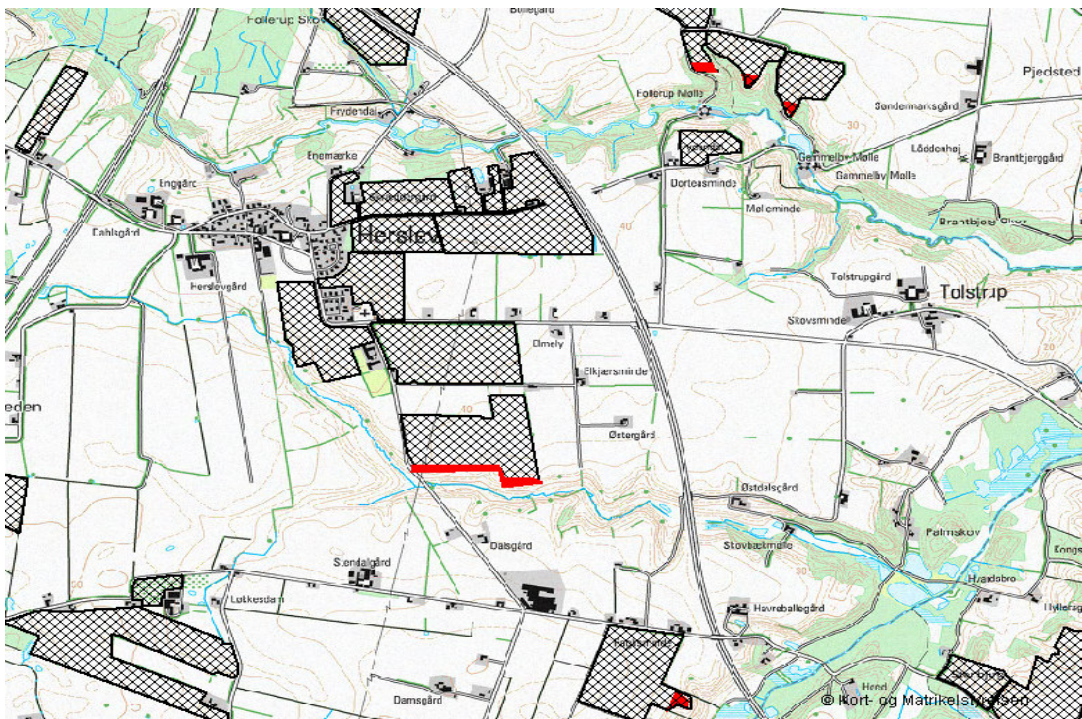
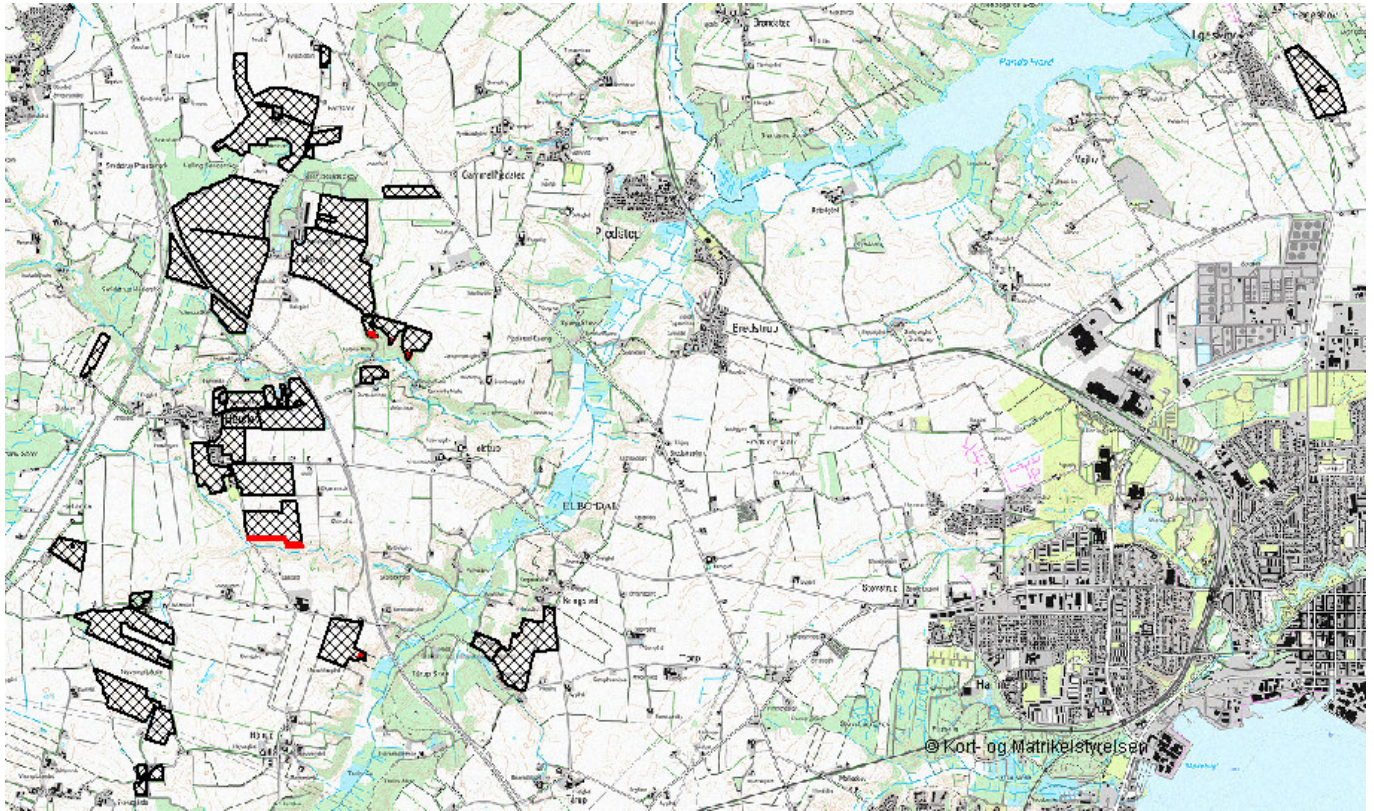

Den sorte skravering viser de screenede udspretningsarealer.
De røde markering viser de arealer, der ikke vil blive anvendt til
dyrkning eller udspretning.

Kopi til:

Fredericia Kommune:

Miljø Center Fyn/Trekanten: jlu@fyn-trekant.dk, miljøcenter@fyn-
trekant.dk

Landbrugsrådgivning Østjylland: bln@lro.dk

Ref. UTM: la@vejleamt.dk